BAUNATALER NACHRICHTEN

Wochenzeitung der Stadt Baunatal

Jahrgang 59 · Mittwoch, 28. Juni 2023 · Nr. 26

Das Stadtfest-Programm finden Sie auf den Seiten 4 und 5

In der heutigen Ausgabe finden Sie die **Abfallkalender** für Guntershausen, Hertingshausen und Rengershausen.

HAUSWERK
IMMOBILIENVERWALTUNG

Ihr Hausverwalter in der Region.
kompetent / zuverlässig / effizient

HausWerk Immobilienverwaltung GmbH
Habichtswaldstraße 1 · 34225 Baunatal
Telefon 05601 8968766
www.hauswerk-immobilienverwaltung.de

Lattemann Immobilien
Verkauf, Kauf, Vermietung
In allen Immobilienfragen in den besten Händen!
Lattemann Immobilien
Kirchbaunaer Str. 3 | 34225 Baunatal
Tel. 05 61 - 49 26 13
info@lattemann-immobilien.de

Acer Notebook. NEU

Multimedia
Windows 11
15,6“ Full HD
512 SSD
529€
Inkl. KümmerService
ORF Telekommunikation
Prinzenstr. 38
Großenritte
05601 97740
www.orf.de
Montag bis Freitag von 9-12:30 und 14-18 Uhr

10% GUTSCHEIN
Rabatt auf einen Artikel Ihrer Wahl!
Ausgenommen aktuelle Monatsangebote! Nicht kombinierbar mit anderen Angeboten und Rabatten! Gutschein muss im Original vorliegen.
Ein Gutschein pro Person am Tag einlösbar. Nicht einlösbar beim Botendienst.
Gültig bis 31.07.2023
Alle Angaben sind ohne Gewähr.

LORENZ Reformhaus
Reformhaus Lorenz
Inh. Alexandra Lorenz e.K.
Heinrich-Nordhoff-Str. 7
34225 Baunatal
Telefon : 0561/94 95 817

Bereitschaftsdienste und Rufnummern

Feuerwehr und Rettungsdienste 112
Polizei 110
Polizeirevier Südwest ..... 05 61 / 9 10 26 20
Notruf-Fax 112
Stadtverwaltung ..... 05 61 / 49 92-0

Rufnummern der freiwilligen Feuerwehr
Zentrales Feuerwehrhaus ..... Tel. 05 61 / 49 92-4 50

Notruf/Überfall
Für die Stadtteile Altenbauna, Altenritte, Rengershausen, Kirchbauna und Großenritte .....Tel. 110
Für die Stadtteile Hertingshausen und Guntershausen ..... Tel. 05 61 / 91 00

Krankentransport/Rettungsdienst ..... Tel. 05 61 / 1 92 22 oder 112
ASB Regionalverband .....Tel. 08 00 / 1 92 12 00
Erzbergstraße 18, 34117 Kassel .....Tel. 05 61 / 72 80 00
– Krankentransport, Behindertenfahrdienst, Sanitätsdienst, Breitenausbildung, Katastrophenschutz, Hausnotruf, Sozialdienst, Essen auf Rädern –

Beratungsstelle Pflege Baunatal, Rembrandstr. 6
Ansprechpartner: Hans-Joachim Botthof .....Tel. 05 61 / 4 99 21 52

Hilfe für Frauen
Frauenberatungsstelle .....Tel. 05 61 / 4 91 04 34
Montag – Donnerstag, 9.30 – 12 Uhr
Dienstag + Donnerstag 14 –16 Uhr
Zentraler Mütternotdienst .....Tel. 0 56 77 / 95 98 12
oder ..... Tel. 0 56 93 / 99 17 80
Frauenhaus .....Tel. 05 61 / 4 91 01 94

BARKE
Information, Beratung und unterstützende Betreuung für Menschen mit Demenz und deren Angehörige
Ansprechpartnerin: Martina Buntins .....Tel. 0 56 05 / 94 53 20

Emstaler Verein, Rembrandtstr. 6, Baunatal-Altenbauna
... Sozialpädagogische Familienhilfe .....Tel. 05 61 / 9 49 92 60
... Tagesstätte .....Tel. 05 61 / 9 49 92 62
... Betreutes Wohnen ..... Tel. 05 61 / 94 99 03 48

Behindertenbeauftrage des Landkreises Kassel ..... Tel. 05 61 / 10 03-13 71

Johanniter-Unfall-Hilfe e.V. Regionalverband Kurhessen
Katastrophenschutz, Sanitätsdiente, Ausbildung
Knorrstraße 36, 34121 Kassel ..... Tel. 05 61 / 9 40 43-0

Rufnummern bei sonstigen Schäden und Notfällen an öffentlichen Einrichtungen (z. B. Streudienst)
Bauhof ..... Tel. 05 61 / 49 92-3 82 / -3 79
nach Dienstschluss .....Tel. 01 75 / 5 73 48 28
oder ..... Tel. 01 60 / 90 66 02 72

Bei Störungen im Straßenbeleuchtungsnetz
Produktbereich Stadtwerke .....Tel. 05 61 / 49 92-4 15
nach Dienstschluss: EnergieNetz Mitte GmbH .....Tel. 08 00 / 3 41 01 34

EAM – Strom- und Gasversorgung
Service-Center (Mo.–Fr. 8–18 Uhr)... Tel. 08 00 / 32 505 32 (kostenfrei)
E-Mail: info@EnergieNetz-Mitte.de

Entstörungsdienst:
– Gas (tägl. 0–24 Uhr)..... Tel. 08 00 / 34 202 34 (kostenfrei)
– Strom (tägl. 0–24 Uhr) ..... Tel. 08 00 / 34 101 34 (kostenfrei)

Störungen in der Wasserversorgung und Fernwärme
Produktbereich Stadtwerke .....Tel. 05 61 / 49 92-4 15
nach Dienstschluss ..... Tel. 01 51/ 18 80 51 12

Störungen im Bereich der Abwasserbeseitigung/Kanal
Produktbereich Stadtwerke .....Tel. 05 61 / 49 92-4 15
nach Dienstschluss ..... Tel. 01 51/ 24 04 09 47

Apotheken-Notdienst

Notdienstplan vom 22. Juni bis zum 28. Juni 2023

Die nachstehend aufgeführten Apotheken sind für Baunatal zuständig und am betreffenden Tag von 8.30 Uhr früh an 24 Stunden durchgehend notdienstbereit. Sie können aber auch eine näher gelegene Apotheke aufsuchen. Anschrift und Telefonnummern sind bei Ihrer Hausapotheke angeschlagen. Der behördlich angeordnete aktuelle Notdienst (auch kurzfristige Änderungen) ist unter Tel. 0 18 01 / 55 57 77 93 17 sowie im Internet unter www.apothekerkammer.de („notdienstbereite Apotheken") abzurufen.

Do. 29.06.2023
Arnika Apotheke, Korbacher Straße 43, Schauenburg Tel.: 05601/5353

Fr. 30.06.2023
Fulda Apotheke, Parkstrasse 9, Fuldabrück Tel.: 0561/42021

Sa. 01.07.2023
Löwen Apotheke Salfer, Untergasse 19, Gudensberg Tel.: 05603/2241

So. 02.07.2023
Hünstein Apotheke, Elgershäuser Str. 9, Baunatal Tel.: 05601/8031

Mo. 03.07.2023
Kreuz Apotheke, Obertor 7, Niedenstein Tel.: 05624/400

Di. 04.07.2023
Neue Apotheke, Heinrich-Nordhoff-Str. 7, Baunatal Tel.: 0561/949580

Mi. 05.07.2023
Apotheke im Ratio, Fuldastraße 1-5, Baunatal Tel.: 05665/4040702

Zahnärztlicher Notdienst

Montag–Sonntag .....Tel.: 01 80 / 5 60 70 11
(0,14 Euro/Min. aus dem Festnetz, bei Mobilfunknetz können die Kosten höher ausfallen).

Ärzte-Notdienst

Die ärztliche Bereitschaftsdienstzentrale befindet sich nicht mehr wie bisher in der Wilhelmshöher Allee 67 in Kassel, sondern im Klinikum Kassel, Haus C, Ebene 6 in der Mönchebergstr. 41-43. Dies ist die Anlaufstelle für Patienten die selbst den Notdienst aufsuchen können. Eine Anmeldung ist nicht erforderlich.
Wenn der behandelnde Arzt nicht zu erreichen ist: **Tel. 116 117**
Der Notdienst ist montags, dienstags, donnerstags von 19 – 1 Uhr (nächster Morgen)
mittwochs und freitags von 14 – 1 Uhr (nächster Morgen)
Samstag, Sonntag und an Feiertagen von 7 bis 1 Uhr.

Kinderärztlicher Notdienst

Kinderklinik am Klinikum Kassel, Mönchebergstraße 41-43
Mo., Di., Do., Fr. ..... 19–22 Uhr
Mi. ..... 15–22 Uhr
Sa., So., Feiertage.....9–22 Uhr
Nachts (nach 22 Uhr) und bis zum Beginn der Notdienstsprechzeiten sind alle Ärzte im Krankenhaus Ansprechpartner für Notfälle.
Zu erreichen ist der Kindernotdienst unter ..... Tel. 05 61 / 9 88 66 90

Vermittlungsstelle Kindertagespflege

AWO Familienbildungsstätte
Kasseler Str. 19, 34225 Baunatal-Großenritte
Sprechzeiten: Dienstag 9.30 bis 12 Uhr, Donnerstag 15.30 bis 18 Uhr 05601- 9690045 oder 0151 - 72113906 (Diensthandy)
Anna Becker/Ina Huchtemeier, Kindertagespflege.awo@t-online.de

Jubiläumswochenende anlässlich 900 Jahre Kirchbauna

Hunderte Besucher feiern rund um Dorfplatz und Kirche

Das war eine echte Überraschung: Begeistert klatschten und applaudierten die Besucherinnen und Besucher beim Auftritt von Helmut Krug, der seine Ode an Kirchbauna vortrug.

Justus Käse (3.v.l.) und Ehefrau Margret Käse freuten sich über die Würdigung durch Stefan Diegeler (VG), Gisela Kraut (VG), Bürgermeisterin Manuela Strube und Hans Gilfert (VG).

900 Jahre Kirchbauna. 250 Jahre Wehrkirche, 90 Jahre Freiwillige Feuerwehr. 70 Jahre Dorfgemeinschaftshaus. Jeweils 55 Jahre Einweihung des Sportplatzes und des Schützenhauses und 55 Jahre Kindergarten Kirchbauna, die heutige Kita Hermann-Schafft-Haus: Das Festwochenende im Stadtteil bot mehrere Anlässe zum Feiern. Zwei Tage stand der Ort rund um Dorfplatz, Bauna und Wehrkirche im Zeichen der zusammen insgesamt 1475 Jahre zählenden Jubiläen, die zugleich die wechselvolle Dorfgeschichte markieren.

Zur Eröffnung hießen am Samstag Bürgermeisterin Manuela Strube und Stefan Diegeler von der Vereinsgemeinschaft Kirchbauna (VG) die zahlreich erschienenen Besucherinnen und Besucher auf dem, wie sie mehrfach betonten, „schönsten Dorfplatz in ganz Nordhessen“ willkommen. Darunter waren neben Vorsitzenden und weiteren Mitgliedern der Kirchbaunaer Vereine, Verbände und Institutionen u.a. Vize-Landrätin Silke Engler, Erster Stadtrat Daniel Jung, Florian Schneider (MdL), Stadtverordnetenvorsteher Reiner Heine; ebenso der ehemalige Stadtverordnetenvorsteher Peter Lutze, Ehrenbürger Hans-Peter Josten, Pfarrerin Corinna Luttropp-Engelhardt sowie Mitglieder des Stadtparlaments und des Magistrats.

Die Bürgermeisterin, selbst „Ur-Kirchbaunaerin“, wie sie sagte, nahm die Anwesenden mit auf eine Zeitreise. Die reichte von der Ersterwähnung des Dorfs 1123 in einer Urkunde des Klosters Hasungen als „Kilechbune“ über die turbulenten Jahre des Dreißigjährigen Krieges bis zur industriellen Blütezeit in der Nachkriegszeit, die 1964 in den Zusammenschluss mit Großenritte und Altenbauna zur neuen Gemeinde Baunatal mündete. „Eins ist über die Jahrhunderte hinweg konstant geblieben: Die Stärke und der Zusammenhalt der Menschen, die dieses Dorf bis heute zu dem machen, was es ist“, stellte Manuela Strube fest.
Sie dankte allen Bürgerinnen und Bürgern für das gute Miteinander und Engagement im Sinne Kirchbaunas. Ein weiterer Dank galt den Vereinen und Institutionen, die über ihre eigentlichen Zwecke hinaus viele Aktivitäten organisieren, die die Dorfgemeinschaft fördern.

Derzeit acht Vereine bilden die Vereinsgemeinschaft, das „pulsierende Herz des Dorfes“, sagte Manuela Strube. Achim Hartung von der VG erinnerte an die Anfänge im Jahr 1990, als die Vereinsgemeinschaft mit elf Vereinen gegründet wurde. Seither war Justus Käse Vorsitzender der VG Kirchbauna. 2022 übergab er das Zepter an Christian Siebert. Während des Festaktes am Samstag überraschte die Bürgermeisterin Justus Käse mit einer Laudatio, in der sie sein jahrzehntelanges Engagement würdigte.

Eine weitere Überraschung hatte Helmut Krug vorbereitet, der die Besucher mit seinem von ihm selbst vorgetragenen Kirchbauna-Lied mitriss, dafür hatte er den Text eines alten Liedes umgedichtet. Über ihr Geburtstagsständchen freute sich Gisela Kraut von der VG, die während der Fest-Vorbereitungen die Fäden gezogen hatte. Auch dafür gab es ein großes Dankeschön.

Silke Engler überbrachte die Gratulation des Landkreises Kassel und verkündete zudem eine tolle Neuigkeit: Beim Bauna-Pokal am Vormittag hatte die Kirchbaunaer Jugendfeuerwehr zwei Pokale bekommen, und zwar für Platz eins und als jüngste Jugendwehr (der Altersdurchschnitt liegt bei 10,4 Jahren). Die Pokale konnten beim Dorffest bewundert werden.

Für die musikalische Umrahmung der feierlichen Eröffnungsveranstaltung sorgten Musikerinnen und Musiker des Heeresmusikkorps Kassel, die unter anderem mit Filmmusik begeisterten.

Am Sonntag genossen zahlreiche Besucher bei Kuchen aus dem Backofen und bestem Sommerwetter das abwechslungsreiche Rahmenprogramm, unter anderem mit Auftritten der Kita-Kinder und des Posaunenchors, Vorführungen der Sportakrobatinnen des KSV, Flamenco, Musik mit dem Jugendreferenten Michael Koch und dem Entenrennen auf der Bauna. Der Tag begann mit dem sehr gut besuchten Gottesdienst in der Wehrkirche, zu dem anlässlich des 250-jährigen Jubiläums des Gotteshauses Bischöfin Beate Hofmann begrüßt wurde. Anschließend wurde vor und hinter der Kirche je ein Baum gepflanzt.

57. STADTGEBURTSTAG

STADTFEST BAUNATAL

29.06.-02.07.2023

ABENDPROGRAMM MARKTPLATZ

OKAY LET'S GO

Do 29.6 | Sa 01.7
Fr 30.6 | So 02.7

HAUPTBÜHNE MARKTPLATZ BAUNATAL

DONNERSTAG, 29.06.2023

15:00 Uhr | Theodor-Heuss-Schule
15:45 Uhr | Kita Wolkenschieber
16:00 Uhr | Friedrich-Ebert-Schule
16:15 Uhr | Kita Hermann- Schafft- Haus
16:30 Uhr | Kita Himmelberg
16:45 Uhr | Brüder-Grimm-Schule
17:00 Uhr | Ballettschule Baunatal
17:30 Uhr | Linedance Senioren
19:45 Uhr | Fassbieranstich Bürgermeisterin
20:00 Uhr | RED CUPS

FREITAG, 30.06.2023

15:00 Uhr | Kita Hünstein
15:15 Uhr | Ballettschule Baunatal
16.00 Uhr | KSV Baunatal Hip Hop
16:30 Uhr | KSV Baunatal Capoeira
17:00 Uhr | KSV Baunatal Fix Mix
17:15 Uhr | Freshdance & Hotmusic
19:45 Uhr | Auszeichnung Stille Helden
20:00 Uhr | Familie Hossa

SAMSTAG, 01.07.2023

15:00 Uhr | Tanzstudio Dance United
15:40 Uhr | GSV Eintracht Baunatal Turnen Tanzgruppen
15:55 Uhr | KSV Baunatal Flamenco Erwachsene + Kids
16:30 Uhr | Freshdance & Hotmusic „Summer Feelings“
17:15 Uhr | Tanz- und Musikschule Enjoy

20:00 Uhr | DJ Krafty
21:00 Uhr | GOLDPLAY.LIVE
danach DJ Krafty

SONNTAG, 02.07.2023

11:00 Uhr | Kirche Ökumenischer Familiengottesdienst zum Stadtfest
14:00 Uhr | Ballettschule Baunatal
14:30 Uhr | Tanzstudio Dance United
15:45 Uhr | Großenritter Carnevals Gesellschaft GCG
16:45 Uhr | KSV Baunatal Sportakrobatik
17:00 Uhr | TSG Baunatal Tanzgruppen
17:45 Uhr | KSV Baunatal Cheerleading
20:00 Uhr | Reiner Irrsinn

STADT BAUNATAL

29.6.-2.7.23 STADTFEST BAUNATAL

BÜHNE Klimperkasten

DONNERSTAG, 29.06.2023
20:00 Uhr Eventband Madison

FREITAG, 30.06.2023
20:00 Uhr No Limit

SAMSTAG, 01.07.2023
20:00 Uhr Rockhead Support: Volker Feige

SONNTAG, 02.07.2023
Stimmen Baunatals
15:30 Uhr Elke & Rolf
16:30 Uhr 2 Men Guitars
17:30 Uhr Less Monday
18:30 Uhr Happy Ukoleles
20:00 Uhr Michael Holderbusch

BÜHNE [34225] Katholische Kirche

DONNERSTAG, 29.06.2023
15:00 Uhr | Nino Bal Verein Ukrainehilfe
16:00 Uhr | Freshdance& Hotmusic
Mitmachprogramm
20:00 Uhr | SPIT Support DeeFooS

FREITAG, 30.06.2023
15:30 Uhr | KSV Baunatal Hip Hop
16:00 Uhr | KSV Baunatal Fix Mix
16:30 Uhr | GSV Eintracht Baunatal Chor
mehrLlang Kids
17.15 Uhr | Heaven's Voices
20:00 Uhr | Route 66

SAMSTAG, 01.07.2023
15.00 Uhr | GSV Eintracht Baunatal Musikzug
17:00 Uhr | BAUNA-RAP: HANS HOTI
17:40 Uhr | BAUNA-RAP: EDU

19:00 Uhr | Local DJ Heroes
LineUp
19:00 Uhr | DJ Andy | Salsa, Latino
20:30 Uhr | Crazylou | 70/80er Jahre
22:00 Uhr | Janek O | Techno
23:00 Uhr | Henner Montana | Techno

SONNTAG, 02.07.2023
14:00 Uhr | Chor Kirchbauna
15:00 Uhr | KSV Baunatal Musikzug
17:15 Uhr | GSV Eintracht Baunatal Chor
mehrKlang Erwachsene
19:00 Uhr | The Two Notes

KINDERLAND auf der Friedrich-Ebert-Allee vor dem Cineplex Kino
Donnerstag - Sonntag von 14:00 Uhr- 18:30 Uhr

VERGNÜGUNGSMEILE auf der Friedrich-Ebert-Allee

Donnerstag	14:00 Uhr - 23:00 Uhr
Freitag	14:00 Uhr - 24:00 Uhr
Samstag	14:00 Uhr - 01:00 Uhr
Sonntag	12:00 Uhr - 22:00 Uhr

STADT MARKETING BAUNATAL

Aktuelle Informationen zum Stadtfest, Videos der Bands und Programmänderungen einfach den QR Code scannen...

Straßensperrungen wegen des Baunataler Stadtfestes

Wegen des Stadtfestes in der Baunataler Innenstadt kommt es in der City bereits seit Anfang der Woche zu Straßensperrungen:

- Die **Friedrich-Ebert-Allee** ist zwischen der Marktstraße bis Kreisel Höhe Aldi gesperrt.
- Die **Langenbergstraße** ist Sackgasse, die Tankstelle kann aber angefahren werden.
- Die Kinoparkplätze, die THS, Aldi und das Hotel Best Western sind über den Kreisel erreichbar.

Folgende Parkplätze stehen während der Stadtfesttage zur Verfügung:
Parkplatz Marktstraße, Parkdeck Stadtmitte (ZOB), Parkplatz Kino, Parkdeck An der Stadthalle, Parkplätze am Parkstadion (in beschränkter Anzahl), ebenso Parkplätze entlang der Friedrich-Ebert-Allee ab Höhe des Kreisverkehrs/ Zufahrt Johann-Siegmund-Schuckert-Straße.

Der **Wochenmarkt** am heutigen Mittwoch und am kommenden Samstag wird auf den Kinoparkplatz verlegt!

ACHTUNG
Die Sperrungen gelten bis kommenden Montag, 03. Juli, 18 Uhr!

Künstliche Intelligenz und ChatGPT: Vortrag am 11. Juli

Dr. Mahei Li spricht im Kino zu Grenzen, Risiken und Chancen für Unternehmen

Die nächste (digitale) Revolution läuft: Der Hype um ChatGPT ist nur eine der sichtbaren Wellen, die die Arbeitswelt betrifft. Welche Wirkungen wird dieses Revolution in den Unternehmen auslösen?

Um die Diskussion um Chancen und Risiken auch in Baunatal für Unternehmen zu starten, laden Wirtschaftsgemeinschaft Baunatal und Stadtmarketing am **Dienstag, dem 11. Juli, 19 Uhr,** die Vereinigung der Baunataler Unternehmer in das Cineplex Kino Baunatal ein zu einem spannenden Vortrag und Diskussion zum Thema „Künstliche Intelligenz & ChatGPT, was bedeutet das für die Zukunft der Unternehmen?“ Mit Dr. Mahei Li wurde ein ausgewiesener Experte und sympathischer Redner gewonnen.

Anmeldung bis 04.07.
Die Plätze für den Vortrag im Kinosaal sind begrenzt, daher ist eine Anmeldung bis zum 04.07.2023 unter **info@wirtschaftsgemeinschaft.de** notwendig. Pro Firma können zwei Personen teilnehmen.

Dirk Wuschko, Geschäftsführer des Stadtmarketings Baunatal und Vorstandsmitglied der Wirtschaftsgemeinschaft, war bereits bei der Veranstaltung des Gewerbevereins in Schwalmstadt, wo Dr. Mahei Li den Vortrag hielt. Es habe sich gleich gezeigt: Hier kommt kein trockener Wissenschaftsvortrag, sondern ein lebendiger Vortrag mit Beispielen in Echtzeit mit ChatGPT, ein standesgemäßes Intro mit KI generierter Videosequenz und konkreten Anwendungsbeispielen aus dem Alltag, zeigte sich Wuschko begeistert, der den Vortrag daraufhin „auf jeden Fall für Baunatal haben wollte“, berichtet er. Der Vortrag von Dr. Mahei Li rege dazu an, sich mit dem Thema und den Fragen, die dieses aufwerfe, auseinanderzusetzen, so der Stadtmarketing-Chef. Wer entscheidet, was KI lernt? Was ist mit dem Urheberrecht für Texte, Bilder und Videos? Wie kann man noch zwischen Fake und Echtheit unterscheiden?

Dr. Mahei Li, Forschungsgruppenleiter am Wissenschaftlichen Zentrum für technische Gestaltung an der Universität Kassel und assoziierter Wissenschaftler am Institut für Wirtschaftsinformatik in St. Gallen, promovierte an der Uni Kassel.

Baugrube auf Europaplatz bleibt noch offen

Die Baugrube an der Stirnseite des Baunataler Rathauses auf dem Europaplatz wird noch ca. vier Wochen offen sein. Darüber informiert der zuständige Fachbereich Bauen und Umwelt. Anfangs sei es bei der Maßnahme um die Erneuerung des Hauswasseranschlusses von Rathaus und Stadthalle gegangen. Im Zuge der Arbeiten sei jedoch ein Wasserrohrbruch der Verbindungsleitung zwischen Rathaus und Stadthalle festgestellt worden, der weitere Maßnahmen erforderlich mache.

Impressum

Baunataler Nachrichten:
Wochenzeitung für die Stadt Baunatal mit öffentlichen Bekanntmachungen der Stadtverwaltung. Die Baunataler Nachrichten mit den öffentlichen Bekanntmachungen erscheint wöchentlich.

Herausgeber:
Verlag Dierichs GmbH & Co. KG;
Frankfurter Str. 168, 34121 Kassel,
Telefon 0561/203-00

Redaktion:
Telefon 0561/203-1368
E-Mail: gemeindeblatt@hna.de

Kundenservice:
Telefon: 0800/203-4567
Fax: 0800/203-2193 (jeweils kostenfrei)
E-Mail: anzeigenannahme@hna.de

Herstellung:
Zeitungsdruck Dierichs GmbH & Co. KG

Verantwortlich für den amtlichen Teil: der Bürgermeister, verantwortlich für den weiteren redaktionellen und Anzeigenteil: Miriam Donnert, Verlag Dierichs GmbH & Co. KG., Frankfurter Straße 168, 34121 Kassel. (zugleich ladungsfähige Anschrift für alle Verantwortlichen)
Innerhalb des Verbreitungsgebietes werden die Baunataler Nachrichten kostenlos an jeden normal erreichbaren Haushalt zugestellt. Im Bedarfsfall Einzelstücke durch den Verlag zum Preis von Euro 0,60 zuzüglich Versandkosten. Für unaufgefordert eingereichte Manuskripte, Fotos und/oder Datenträger übernimmt der Verlag keinerlei Gewähr oder Haftung und sendet diese nicht zurück. Artikel müssen mit Namen und Anschrift des Verfassers gekennzeichnet sein. Gekennzeichnete Artikel geben die Meinung des Verfassers wieder, der auch verantwortlich ist. Schadensersatzansprüche sind ausgeschlossen.

Geschäftsbedingungen:
Aufträge werden zu den Allgemeinen Geschäftsbedingungen für Anzeigen und Fremdbeilagen in Zeitungen und Zeitschriften und zu den zusätzlichen Geschäftsbedingungen des Verlages ausgeführt (siehe z. Zt. gültige Preisliste)

Zusatzfarben:
HKS-Farbfächer Z bzw. annähernder Aufbau aus der Euro-Skala. Pantone-Farben können nicht verwendet werden. Sonderwünsche nur nach Vereinbarung. Farbabweichungen berechtigen nicht zu Ersatz- bzw. Minderungsansprüchen.

Baunatal kommt bei Unwetter glimpflich davon

Die Meldungen über Sturm- und Wasserschäden halten sich nach dem Unwetter am letzten Donnerstag in Baunatal glücklicherweise im Rahmen. Es gab mehrere Einsätze für die Freiwillige Feuerwehr an vollgelaufenen Kellern, eine Person musste aus einem Aufzug befreit werden und zahlreiche hohe Bäume, wie an der Theodor-Heuss-Schule oder der Max-Riegel-Halle waren umgestürzt. Auch städtische Einrichtungen wie Rathaus und Rundsporthalle waren ebenso von Wassereinbrüchen betroffen, wie die Kitas Bornhagen und Stadtpark mit Hagelschäden an Lichtkuppeln.

Zur Unterstützung der Kasseler Kollegen war die Feuerwehr Baunatal in der von Regen, Hagel und Sturm extrem stärker betroffenen Nachbarstadt bis 2:30 Uhr in der Nacht unterwegs.

Bürgermeisterin Manuela Strube und Erster Stadtrat Daniel Jung bedankten bei allen Kolleginnen und Kollegen, dem Baubetriebshof und den Feuerwehrkameradinnen und –kameraden für ihre oftmals bis in die Abend- und Nachstunden dauernden Einsätze sowie allen Bürgerinnen und Bürgern für ihr besonnenes Handeln bei diesen besonders widrigen Wetterverhältnissen.

Umgestürzte Birken im Umfeld der Theodor-Heuss-Schule.

Einladung zur Bürgerversammlung

Zu einer Bürgerversammlung gemäß § 8a Hessische Gemeindeverordnung (HGO)
mit dem Schwerpunktthema

Zukunft der Industrie in Baunatal

lade ich alle interessierten Mitbürgerinnen und Mitbürger herzlich ein für

Donnerstag, 13.07.2023, 18:30 Uhr, Cineplex Baunatal

Sowohl die Bürgermeisterin Manuela Strube und der Erste Stadtrat Daniel Jung als auch die Mitglieder des ehrenamtlichen Magistrats sowie die im Stadtparlament vertretenen Parteien werden als Gesprächspartner zur Verfügung stehen.
Einführend werden Impulsvorträge mit folgenden Gästen zum Leitthema stattfinden: Prof. Dr. Klaus Dörre (Arbeits-, Industrie- und Wirtschaftssoziologe, Universität Jena, Michael Fischbach (Werksmanagement VW), Carsten Büchling (Betriebsratsvorsitzender VW).

Im Anschluss besteht Gelegenheit zum gemeinsamen Bürgerdialog, auch zu anderen Themenbereichen.

Reiner Heine
Stadtverordnetenvorsteher

STADT BAUNATAL

GESUCHT:

EINE VERFASSERIN / EINEN VERFASSER FÜR EINTRÄGE IN DAS GOLDENE BUCH DER STADT

In das Goldene Buch der Stadt Baunatal werden Bürgermeister'innen, Ehrenbürger'innen, einschneidende Ereignisse und vieles mehr verewigt. Hierzu werden in sauberer, altdeutscher Schrift kleine Texte hinzugefügt.

BEWERBUNG UND NÄHERE INFOS:

PRODUKTBEREICH STÄDTISCHE GREMIEN, TELEFON 0561/4992-231
ODER PER EMAIL AN SITZUNGSDIENST@STADT-BAUNATAL.DE

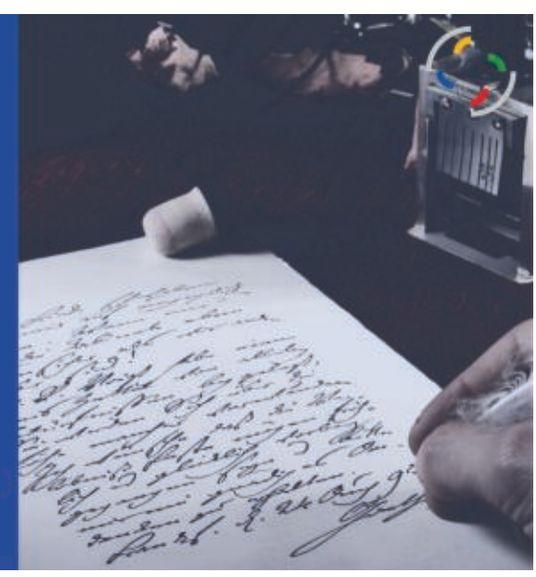

Skateplatz in Altenbauna soll wiederbelebt werden

Jugendbeteiligung in Baunatal: Auftaktveranstaltung zur Neugestaltung am 30.06., 16 Uhr

Bereits nach seiner Errichtung 1999 war der Skatepark in Altenbauna ein beliebter und einmaliger Treffpunkt für die damalige Skaterszene und weit über die Grenzen Baunatals hinaus bekannt. Diesen Zustand wieder herbeizuführen und den Platz vielseitig nutzbar zu machen, ist ein zentraler Wunsch von Baunataler Jugendlichen, den sie bei den Treffen des Jugendgremiums „Jungen Forum“ geäußert hatten.
Damit der in die Jahre gekommene Platz, auf dem es nur noch wenige Rampen gibt, wieder ein populärer Ort lebendiger Jugendkultur werden kann, hat die Sportstadt Baunatal in ihrer Haushaltsplanung Mittel für die Modernisierung und Neugestaltung des Areals an der Friedrich-Ebert-Allee bereitgestellt.

Eine gute Planung ist das A und O
Vorbereitend haben sich Vertreterinnen und Vertreter des Jungen Forums, der Kommunalen Bildungsplanung, des Baubetriebshofs und des Amtes für Bau- und Umwelt bereits bestehende Skateplätze angeschaut und sich die Expertise eines professionellen Skate-Anlagen-Bauers eingeholt.

Feiern, Mitreden und Beteiligen
Natürlich ist es vor allem wichtig, bei interessierten Jugendlichen nachzufragen, was sie sich, unter Berücksichtigung des Machbaren, vorstellen und wünschen.

Hierzu lädt die Koordinationsstelle Kinder- und Jugendbeteiligung der Stadt am **kommenden Freitag, 30. Juni, ab 16 Uhr** ein zu einer Auftaktveranstaltung am Ort des Geschehens, dem Skateplatz in Altenbauna an der Friedrich-Ebert-Allee, um über die Möglichkeiten einer Neugestaltung zu informieren.

Die daraus entstehenden Ergebnisse und Ideen fließen dann selbstverständlich in die zeitnah angestrebte Planung und Umsetzung mit ein.

Mit von der Partie ist der Skateboardverein Mr. Wilson aus Kassel. Zwischen 16 und 19 Uhr gibt es die Möglichkeit, kostenfrei und unter Anleitung an Skateboard-Workshops teilzunehmen, um sich entweder Tipps von echten Profis zu holen oder sich überhaupt erstmal skatermäßig auszuprobieren.

Das erforderliche Equipment, wie Skateboards, Helme und Schoner, wird gestellt!

Musik, eine Chill-Ecke mit Soft-Getränken sowie ein kreativer Infostand des „Junges Forums“ runden die Auftaktveranstaltung ab.

Weitere Informationen gibt es unter Tel. 0561-4992-370 oder bildungsplanung@stadt-baunatal.de

Kreisveterinäre appellieren: Tiere vor Hitze schützen

Im Gegensatz zum Menschen können Tiere sich nicht selbstständig vor großer Hitze schützen. Bei hochsommerlichen Temperaturen und intensiver Sonneneinstrahlung kann das schnell gefährlich werden. Der Fachdienst Tierschutz des Landkreises Kassel gibt Tipps, wie Tiere bei heißem Wetter geschützt werden können. „Eine ausreichende Versorgung mit Flüssigkeit und genügend Schattenplätze sind in dieser Jahreszeit überlebenswichtig", sagt Amtstierärztin Gundula Utzinger. Schattenplätze sollten nach Möglichkeit unter größeren Baumgruppen liegen. Auch Unterstände und Schattennetze, die nicht der direkten Sonneneinstrahlung ausgesetzt sind, bieten sich als Hitzeschutz an.

Bei Hitze versuchen Tiere durch Schwitzen, vermehrtes Trinken und die Erhöhung der Atemfrequenz oder das Befeuchten der Körperoberfläche, Wärme abzugeben. Schattige Plätze bieten Abkühlung und schützen vor Fliegen, Bremsen und Stechmücken. Schatten- und Liegeplätze sollten so groß sein, dass alle Tiere gleichzeitig dort Schutz finden. „Herdentiere wie Schafe, Rinder, Ziegen, Schweine, Pferde und Geflügel neigen dazu, ihre Ruhe- und Futterphasen zu synchronisieren“, erklärt Utzinger.

Zum Schutz der Tiere wird der Fachdienst Tierschutz während der Sommermonate die Haltungsbedingungen von Nutz- und Haustieren im Landkreis Kassel vermehrt kontrollieren.

Von Behörden, Berufsverbänden und Fachverbänden gibt es vielfältige Veröffentlichungen, wie Weidehaltung bedürfnisgerecht gestaltet werden kann. Fragen beantworten auch Mitarbeiter des Fachbereichs Veterinärwesen unter **0561−1003 3308**.

Rengershäuser Grundschüler erforschen ihren Stadtteil

Koordinationsstelle Kinder- und Jugendbeteiligung freut sich auf viele Anregungen

„Die machen ja doch nicht, was wir wollen!“ – Das gilt in Baunatal nicht. Seit dem Jahr 2000 müssen Kinder und Jugendliche bei Angelegenheiten, die sie betreffen, gefragt werden, denn sie sind die Expertinnen und Experten ihrer Lebenswelt. Dazu gibt es die Koordinationsstelle für Beteiligungsprojekte.

In regelmäßigen Abständen nutzen die Mitarbeiterinnen und Mitarbeiter der Koordinationsstelle Kinder- und Jugendbeteiligung, die bei der Kommunalen Bildungsplanung der Stadt Baunatal angesiedelt ist, die Gelegenheit, gemeinsam mit Kindern und Jugendlichen die Stadtteile zu erkunden, um konkrete Veränderungsvorschläge an die Stadtverwaltung und Politik heranzutragen.

In diesem Jahr wird Rengershausen in den Blick genommen. Stellvertretend für die Kinder in Rengershausen hat der Jahrgang 3 der Brüder-Grimm-Schule in dieser Woche die Möglichkeit, an mehreren Projekttagen gemeinsam mit Mitarbeiterinnen der Stadt ihren Stadtteil zu erkunden, positiv und negativ empfundene Orte zu bewerten, ihre Schul- und Freizeitwege zu zeigen und Verbesserungsvorschläge zu formulieren. Es wird eine gemeinsame Priorisierung der Vorschläge vorgenommen, die der Stadtverwaltung vorgestellt wird. Nach den Sommerferien werden mit den Kindern konkrete Umsetzungsmöglichkeiten besprochen, um möglichst zeitnah Veränderungen vorzunehmen.

Ein Stadtteilforschungsprojekt bietet der Stadt beispielsweise genauere Informationen über die tatsächliche Nutzung von Orten und die Bedeutung von Wegebeziehungen. Der Bauhof kann dieses Wissen zum Beispiel bei Instandhaltungsmaßnahmen nutzen oder es kann in längerfristige, konzeptionelle Planungen wie Verkehrsentwicklungskonzepte oder Rad- und Schulwegeplanungen einfließen. Kleine Ideen und Verbesserungsvorschläge werden, wenn möglich, noch im gleichen Jahr umgesetzt. Größere Projektideen können in die langfristige Planung einfließen. Für Kinder und Jugendliche heißt das, dass sie in die Schwerpunktsetzung für die Umgestaltung und Neuplanung von Spiel- und Treffräumen einbezogen werden. Sie können ihr Wissen einbringen, damit sich ihre Situation vor Ort verbessert.

Die Stadt möchte beispielsweise wissen: Wo sind Kinder gerne und was machen sie dort? Welche Wege werden genutzt, gibt es vielleicht auch gefährliche Ecken? Gibt es irgendwo Ärger? Wie gefallen die Spielorte, Bolzflächen etc.? Wenn Kinder das Sagen hättet, was würden sie verändern?
Das letzte Stadtteilforschungsprojekt in Großenritte hatte zum Beispiel ergeben, dass am Spielplatz Am Ried die alten, glatten Griffe an der Kletterwand erneuert und am Spielplatz beim Astrid-Lindgren-Haus die durchhängende Seilbahn stärker gespannt wurde. Des Weiteren wünschten sich die Kinder weniger Schmierereien, Hundekot und Müll auf Plätzen.

Die Koordinationsstelle blickt gespannt auf die Stadtteilforschung in Rengershausen und freut sich über konstruktive Anregungen der Kinder.

Fußball und Volleyball für den guten Zweck

VO-Cup auf den Kunstrasen– und dem Sandplatz am Stadion

25 Jahre findet der VO-Cup zu Gunsten kranker und behinderter Kinder in Baunatal statt und spielte unter dem Motto: „Wir helfen Menschen, die uns brauchen“, bisher insgesamt 600.000 Euro ein. Auch beim Jubiläumsturnier waren 62 Fußball– und Beachvolleyballmannschaften angereist und spielten gegeneinander auf dem Kunstrasen und dem Sandplatz für den guten Zweck. Gleich nebenan trainierten 75 fußballbegeisterte Mädchen und Jungen in der „Fußball-Schule“ mit Ex-Nationalspieler Pierre Littbarski und in diesem Jahr erstmalig mit der ehemaligen Nationalspielerin Conny Pohlers.

Florian Schneider, Bürgermeisterin Manuela Strube, Schirmherrin Imelda Labbé, Jörg Fenstermann und Michael Scholtyssek, Vors. des Fördervereins.

„Ich freue mich sehr, dass der VO-Cup seit 1997 vom Förderverein VO-Cup für kranke und behinderte Menschen e.V. ausgerichtet wird“, begrüßte Bürgermeisterin Manuela Strube die zahlreichen Teilnehmerinnen und Teilnehmer. Gerne stelle die Stadt Baunatal für das Charity-Event die Sportstätten zur Verfügung um die Aktion jährlich zu unterstützen. Im vergangenen Jahr kamen bei dem Turnier 43.000 Euro zusammen, die im November an 16 Menschen und Organisationen übergeben wurden.

Obsternte auf städtischen Flächen möglich

Wichtige Informationen für Interessierte, aktuelle Obstbaumpaten und Familien bisheriger Stammbaumpflanzaktionen in Baunatal

Obst, das auf städtischen Flächen wächst, kann ab diesem Jahr geerntet werden und wird damit für Jedermann zum Pflücken freigegeben.

Einzige Ausnahme ist, wenn am Obstbaum ein Hinweisschild auf eine Patenschaft, einen Stammbaum oder eine Pacht ersichtlich ist.

Dieser Hinweis betrifft deshalb auch alle Familien, die seit dem Jahr 2000 in Baunatal einen Obstbaum für ihr Neugeborenes zur jährlichen Stammbaumaktion gepflanzt haben. Sollte an dem jeweiligen Obstbaum kein Hinweis in Form eines Schildes ersichtlich sein, dürfen Dritte ab sofort auch an diesen Bäumen ernten. Hintergrund ist, dass die Stadt Baunatal bei der Obstbaumernte dem Nachhaltigkeitsgedanken mehr Raum geben möchte.

Interessierte dürfen städtische Obstbäume ohne Hinweisschild auf eine Patenschaft, einen Stammbaum oder eine Pacht abernten.

Die Bäume dürfen beim Pflücken nicht verletzt werden.

Wird das Obst unachtsam heruntergerissen, können dabei die bereits vorhandenen Anlagen der Blütenknopsen für das kommende Jahr verletzt werden. Darauf weist die Stadtverwaltung Baunatal hin.

Den unten veröffentlichten Lageplan finden Sie auch auf der Internetseite der Stadt Baunatal unter: www.baunatal.de/obstbaum und mit Hilfe des unten stehenden QR-Codes. Sollten Sie noch Fragen haben, nehmen Sie bitte Kontakt mit Frau Anette Steuerwald, Email: anette.steuerwald@stadt-baunatal.de; Tel.: 0561/4992-285, auf.

Tipp:

Bevor Sie Ihr Obst ernten, ist es wichtig zu prüfen, ob es überhaupt schon seine vollständige Reife erreicht hat. Reife Kirschen erkennt man beispielsweise daran, dass sie voll ausgefärbt, weich und von innen saftig und voller Aromen sind. Die Reife von Äpfeln ist ebenfalls leicht festzustellen: Drehen Sie einen am Baum hängenden Apfel sanft in Ihrer Hand. Lässt er sich durch diese vorsichtige Bewegung leicht lösen, ist er reif, um gepflückt zu werden.

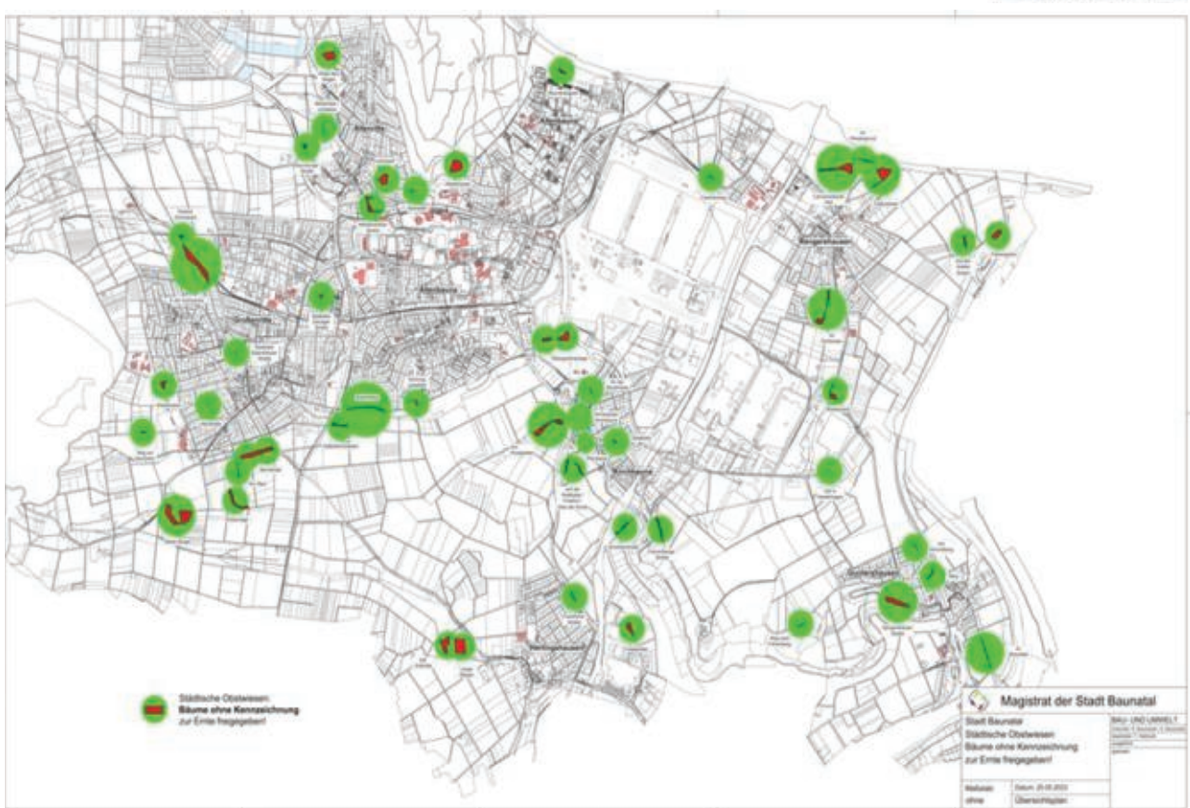

Sommerfrühstück für Frauen - Freitag, 30. Juni, 10.00-12.00 Uhr

Geladen sind alle, die Lust haben, in geselliger Runde mit anderen Frauen zu Frühstücken. Neue Leute kennen lernen, sich Austauschen und verwöhnen lassen wollen.

Zu Vollkornbrot und Baguette wird Wurst und Käse, sommerlicher Salat und Obst der Saison serviert.

Abgerundet wird das Frühstück mit kurzgelesenem zum Thema Nachhaltigkeit.

Kosten für das Frühstück: 5,00 € incl. einer Tasse Kaffee oder Tee.

Anmeldung an: (0561) 49 92-370
Ansprechpartnerin: Petra Scholz,
Tel. (0561) 49 92-374

Stadtteilzentrum Baunsberg
Bornhagen 3 | 34225 Baunatal
stadtteilzentrum@stadt-baunatal.de
www.baunatal.de
www.stadtteilzentrum-kids.de

vhs Volkshochschule Region Kassel

STADTBÜCHEREI BAUNATAL

Lerntreff für Erwachsene

(die nicht gut lesen und schreiben können)

Hilfe beim Lesen und Schreiben lernen,
Ausfüllen von Formularen, Schreiben von Bewerbungen, ...

immer dienstags 16:00 - 17:30 Uhr, Stadtbücherei
kostenlos, anonym, ohne Anmeldung,
gute Deutschkenntnisse erforderlich

weitere Infos: vhs Region Kassel
Tel. 0561 1003 1003, vhs-Website und hier:

Magistrat der Stadt Baunatal, Stadtbücherei, Marktplatz 14, 34225 Baunatal,
Tel. 0561 / 4992-122, buecherei@stadt-baunatal.de, www.stadtbuecherei-baunatal.de

STADT BAUNATAL FRAUENBÜRO

AquaPark

Schwimmzeit für Frauen im Aqua-Park Baunatal

Quelle: PantherMedia, Urheber: dgmata (YAYMicro)

Jeden ersten Montag im Monat (außer in den Schulferien und an beweglichen Ferientagen) können alle Frauen und Mädchen **in der Zeit von 8.00-09.30 Uhr** im Aqua-Park das Badevergnügen unter sich genießen.

Der nächste Termin ist am Montag, 03.07.2023

Bitte beachten Sie die Schwimmzeiten:
Einlasszeit: ab 8.00 Uhr
Badezeit: bis 9.00 Uhr
Eintritt Erwachsene: 3,00 Euro, **Kinder unter 3 Jahren dürfen am Frauenschwimmen teilnehmen.**
Der Eintritt (Kinder) ist frei.

Endlich ..... es geht wieder los!

juleica jugendleiter | in card
Fortbildungen für Ehrenamtliche in der Jugendarbeit

Das könnte deine Karte sein ...! Wer eine Kindergruppe, Ferienspiele oder eine Kinderfreizeit mit leiten möchte, muss vieles können: Pädagogisches und rechtliches Wissen sind ebenso gefragt, wie Organisationsgeschick und Einfühlungsvermögen. Das alles könnt ihr bei uns lernen!

Wir bilden euch zum/r Jugendgruppenleiter*in aus! Um diese Jugendgruppenleitercard zu bekommen, solltest du 16 Jahre (oder kurz vor) alt sein und Lust auf Lernen und Gruppenerfahrung haben. Vom **10-12.11.2023** findet das erste Wochenendseminar statt, im Anschluss folgen noch 3 Wochenenden bis März 2024. In den **Osterferien 2024** fahren wir vom **24. - 30.03.2024** ins Jugendseeheim im Klappholttal auf Sylt, wo der Praxisteil der Ausbildung stattfindet. Im Anschluss kannst du deine Karte beantragen. Dieser Juleica-Ausbildungsnachweis macht einen guten Eindruck im Anhang deiner Bewerbung und zeugt von sozialem Engagement, Teamfähigkeit und Verantwortungsbereitschaft.

Juleica Jugendleiter | in card

Die Teilnahmekosten betragen nur 180,00 €, inklusive Material und dem Ausbildungsteil im Jugendseeheim Sylt
Weitere Infos sind im **Stadtteilzentrum Baunatal**, Tel. 0561/4992-369 bei Monika Lieber oder im **Jugendzentrum Second Home**, Tel. 0561/4992-489 bei Markus Sahm zu erhalten. Bei Interesse bitte möglichst schnell anmelden und bei der Kommunalen Bildungsplanung oder im Jugendzentrum 2nd Home abgeben.

KoBi Kommunale Bildungsplanung

Second Home Kinder- und Jugendzentrum Baunatal

Kommunale Bildungsplanung Baunatal im Stadtteilzentrum Baunsberg, Bornhagen 3, 34225 Baunatal
Kinder- und Jugendzentrum Second Home, Friedrich-Ebert-Allee 20, 34225 Baunatal

✂----------✂----------✂----------✂----------✂

Verbindliche Anmeldung zur Juleica-Ausbildung 2023/2024:

Name: _____ Adresse: _____

Geb. Datum: _____ Tel.-Nr: _____ Unterschrift (Personensorgeberechtigte): _____

Abfallkalender 2023 Baunatal-Guntershausen

2. Halbjahr	Restabfall	Bioabfall	Papier	Gelbe Tonne	Restabfall	Papier	Gefährl. Abfall* Schadstoffe
Juli	Fr., 14.07. Fr., 28.07.	Fr., 07.07. Fr., 21.07.	Mo., 10.07.	Do., 06.07. Do., 20.07.	Fr., 14.07. Fr., 28.07.	Mo., 10.07.	
August	Fr., 11.08. Fr., 25.08.	Fr., 04.08. Fr., 18.08.	Mo., 07.08.	Do., 03.08. Do., 17.08. Do., 31.08.	Fr., 11.08. Fr., 25.08.	Mo., 07.08.	
September	Fr., 08.09. Fr., 22.09.	Fr., 01.09. Fr., 15.09. Fr., 29.09.	Mo., 04.09.	Do., 14.09. Do., 28.09.	Fr., 08.09. Fr., 22.09.	Mo., 04.09.	
Oktober	Sa., 07.10. Fr., 20.10.	Fr., 13.10. Fr., 27.10.	Mo., 02.10. Mo., 30.10.	Do., 12.10. Do., 26.10.	Sa., 07.10. Fr., 20.10.	Mo., 02.10. Mo., 30.10.	16.10. * 20.10. *
November	Fr., 03.11. Fr., 17.11.	Fr., 10.11. Fr., 24.11.	Mo., 27.11.	Do., 09.11. Do., 23.11.	Fr., 03.11. Fr., 17.11.	Mo., 27.11.	
Dezember	Fr., 01.12. Fr., 15.12. Sa., 30.12.	Fr., 08.12. Fr., 22.12.	Sa., 23.12.	Do., 07.12. Do. 21.12.	Fr., 01.12. Fr., 15.12. Sa., 30.12.	Sa., 23.12.	

Elektrogeräte:
(Klein-/Großgeräte)
Anmeldung zur
kostenfreien Abholung
bei der
Abfallentsorgung Kreis Kassel

oder

Kostenfreie Abgabe auf dem
Recyclinghof Lohfelden
Sandwiesen 5
34253 Lohfelden
Mo.-Do. 7:45-16:00 Uhr
Fr. 7:45-14:30 Uhr

oder

Elektrokleingeräte
bis 50 cm Kantenlänge
kostenfreie Abgabe am Schadstoffmobil
Termine
16.10. u. 20.10.
Ort und Uhrzeit
siehe unten

*** Gefährlicher Abfall:**
16.10.2023: 10:00-11:45 Uhr - Altenbauna (Parkplatz am Parkstadion);12:15-13:15 Uhr - Rengershausen (Parkplatz Waldsportplatz); 14:15 Uhr-15:30 Uhr - Altenritte (Baunsbergstadion)
20.10.2023: 10:00-11:30 Uhr - Kirchbauna (Parkplatz Hauptfriedhof); 12:00 Uhr-12:45 Uhr - Guntershausen (Parkplatz Buchenhagener Str.); 13:45-14:30 Uhr - Hertingshausen (Parkplatz Sportplatz Werraweg); 15:00-17:00 Uhr - Großenritte (Parkplatz Kulturhalle);

Abfallkalender 2023 Baunatal-Hertingshausen

2. Halbjahr	Restabfall	Bioabfall	Papier	Gelbe Tonne	Restabfall	Papier	Gefährl. Abfall* Schadstoffe
Juli	Mi., 05.07. Mi., 19.07.	Mi., 12.07. Mi., 26.07.	Mo., 10.07.	Do., 06.07. Do., 20.07.	Mi., 05.07. Mi., 19.07.	Mo., 10.07.	
August	Mi., 02.08. Mi., 16.08. Mi., 30.08.	Mi., 09.08. Mi., 23.08.	Mo., 07.08.	Do., 03.08. Do., 17.08. Do., 31.08.	Mi., 02.08. Mi., 16.08. Mi., 30.08.	Mo., 07.08.	
September	Mi., 13.09. Mi., 27.09.	Mi., 06.09. Mi., 20.09.	Mo., 04.09.	Do., 14.09. Do., 28.09.	Mi., 13.09. Mi., 27.09.	Mo., 04.09.	
Oktober	Mi., 11.10. Mi., 25.10.	Do., 05.10. Mi., 18.10.	Mo., 02.10. Mo., 30.10.	Do., 12.10. Do., 26.10.	Mi., 11.10. Mi., 25.10.	Mo., 02.10. Mo., 30.10.	16.10. * 20.10. *
November	Mi., 08.11. Mi., 22.11.	Mi., 01.11. Mi., 15.11. Mi., 29.11.	Mo., 27.11.	Do., 09.11. Do., 23.11.	Mi., 08.11. Mi., 22.11.	Mo., 27.11.	
Dezember	Mi., 06.12. Mi., 20.12.	Mi., 13.12. Do., 28.12.	Sa., 23.12.	Do., 07.12. Do., 21.12.	Mi., 06.12. Mi., 20.12.	Sa., 23.12.	

Elektrogeräte:
(Klein-/Großgeräte)
Anmeldung zur
kostenfreien Abholung
bei der
Abfallentsorgung Kreis Kassel

oder

Kostenfreie Abgabe auf dem Recyclinghof Lohfelden
Sandwiesen 5
34253 Lohfelden
Mo.-Do. 7:45-16:00 Uhr
Fr. 7:45-14:30 Uhr

oder

Elektrokleingeräte
bis 50 cm Kantenlänge
kostenfreie Abgabe am Schadstoffmobil
Termine
16.10. u. 20.10.
Ort und Uhrzeit
siehe unten

* **Gefährlicher Abfall:**
16.10.2023: 10:00-11:45 Uhr - Altenbauna (Parkplatz am Parkstadion); 12:15-13:15 Uhr - Rengershausen (Parkplatz Waldsportplatz); 14:15 Uhr-15:30 Uhr - Altenritte (Baunsbergstadion)
20.10.2023: 10:00-11:30 Uhr - Kirchbauna (Parkplatz Hauptfriedhof); 12:00 Uhr-12:45 Uhr - Guntershausen (Parkplatz Buchenhagener Str.); 13:45-14:30 Uhr - Hertingshausen (Parkplatz Sportplatz Werraweg); 15:00-17:00 Uhr - Großenritte (Parkplatz Kulturhalle);

Abfallkalender 2023 Baunatal-Rengershausen

2. Halbjahr	Restabfall	Bioabfall	Papier	Gelbe Tonne	Restabfall	Papier	Gefährl. Abfall* Schadstoffe
Juli	Mo., 03.07. Mo., 17.07. Mo., 31.07.	Mo., 10.07. Mo., 24.07.	Mo., 10.07.	Do., 06.07. Do., 20.07.	Mo., 03.07. Mo., 17.07. Mo., 31.07.	Mo., 10.07.	
August	Mo., 14.08. Mo., 28.08.	Mo., 07.08. Mo., 21.08.	Mo., 07.08.	Do., 03.08. Do., 17.08. Do., 31.08.	Mo., 14.08. Mo., 28.08.	Mo., 07.08.	
September	Mo., 11.09. Mo., 25.09.	Mo., 04.09. Mo., 18.09.	Mo., 04.09.	Do., 14.09. Do., 28.09.	Mo., 11.09. Mo., 25.09.	Mo., 04.09.	
Oktober	Mo., 09.10. Mo., 23.10.	Mo., 02.10. Mo., 16.10. Mo., 30.10.	Mo., 02.10. Mo., 30.10.	Do., 12.10. Do., 26.10.	Mo., 09.10. Mo., 23.10.	Mo., 02.10. Mo., 30.10.	16.10. * 20.10. *
November	Mo., 06.11. Mo., 20.11.	Mo., 13.11. Mo., 27.11.	Mo., 27.11.	Do., 09.11. Do., 23.11.	Mo., 06.11. Mo., 20.11.	Mo., 27.11.	
Dezember	Mo., 04.12. Mo., 18.12.	Mo., 11.12. Sa., 23.12.	Sa., 23.12.	Do., 07.12. Do., 21.12.	Mo., 04.12. Mo., 18.12.	Sa., 23.12.	

Elektrogeräte:
(Klein-/Großgeräte)
Anmeldung zur
kostenfreien Abholung
bei der
Abfallentsorgung Kreis Kassel

oder

Kostenfreie Abgabe auf dem Recyclinghof Lohfelden
Sandwiesen 5
34253 Lohfelden
Mo.-Do. 7:45-16:00 Uhr
Fr. 7:45-14:30 Uhr

oder

Elektrokleingeräte
bis 50 cm Kantenlänge
kostenfreie Abgabe am Schadstoffmobil
Termine
16.10. u. 20.10.
Ort und Uhrzeit
siehe unten

*** Gefährlicher Abfall:**
16.10.2023: 10:00-11:45 Uhr - Altenbauna (Parkplatz am Parkstadion); 12:15-13:15 Uhr - Rengershausen (Parkplatz Waldsportplatz); 14:15 Uhr-15:30 Uhr - Altenritte (Baunsbergstadion)
20.10.2023: 10:00-11:30 Uhr - Kirchbauna (Parkplatz Hauptfriedhof); 12:00 Uhr-12:45 Uhr - Guntershausen (Parkplatz Buchenhagener Str.); 13:45-14:30 Uhr - Hertingshausen (Parkplatz Sportplatz Werraweg); 15:00-17:00 Uhr - Großenritte (Parkplatz Kulturhalle);

Jubilare

Wir gratulieren! Der Magistrat der Stadt Baunatal wünscht den Seniorinnen und Senioren, die in den letzten Tagen und in der kommenden Woche ihren Geburtstag feierten bzw. feiern alles Gute, vor allem Gesundheit, für das vor ihnen liegende Lebensjahr.

Die Personen, die zu Ihrem Jubiläum nicht in der Presse veröffentlicht werden wollen, bekommen von Seiten der Stadt automatisch auch keinen Besuch. Wenn Sie Besuch von einer Stadträtin oder einem Stadtrat wünschen, melden Sie sich bis spätestens 2 Wochen vor Ihrem Jubiläum unter der Rufnummer 0561/4992-143.

Neues Bundesmeldegesetz: Veröffentlichung von Jubilaren nur noch in 5er-Schritten möglich

01. Juli 2023

Szauter ,Margarethe, Baunatal-Altenbauna	85 Jahre
Koltschenko, Sofia, Baunatal-Altenbauna	70 Jahre
Shmitke, Tanzilya, Baunatal-Altenbauna	70 Jahre
Capar, Miri, Baunatal-Großenritte	90 Jahre
Dörrbecker, Luise, Baunatal-Großenritte	90 Jahre

02. Juli 2023

Baum, Lilia, Baunatal-Altenbauna	70 Jahre

03. Juli 2023

Amrhein, Hans Helmut, Baunatal-Altenbauna	70 Jahre
Buntenbruch, Norbert, Baunatal-Großenritte	70 Jahre

04. Juli 2023

Spieß, Christel, Baunatal-Altenbauna	90 Jahre

06. Juli 2023

Dorsch, Gottfried, Baunatal-Altenbauna	70 Jahre

Eiserne Hochzeit

5. Juli 2023
Kettenbeil, Konrad und Gieselinde, Baunatal, Großenritte

Für all' die Glückwünsche und Geschenke, die ich zu meinem 90. Geburtstag erhielt, sage ich allen ein herzliches Dankeschön.

Eure Christa Werner

Danke

Baunatal im Juni 2023

Zu unserer eisernen Hochzeit

am 05. Juli 2023 möchten wir alle,
die uns gratulieren wollen,
ab 11 Uhr im „Hessischen Hof"
in Baunatal-Großenritte willkommen heißen.

Giselinde & Kurt

Baunatal, den 28. Juni 2023

Aus dem Rathaus

Die Abfallentsorgung Kreis Kassel informiert

Nächster geöffneter Samstag im Juli

08.07.2023, 07:45 bis 14:30 Uhr

Am Samstag, 08.07.2023 sind die Recyclinghöfe auf den Entsorgungszentren Hofgeismar und Lohfelden sowie die Biokompostierungsanlage Fuldatal von 07:45 Uhr bis 14:30 Uhr geöffnet!

Annahmestellen
- Entsorgungszentrum Hofgeismar, Kirschenplantage 1
- Entsorgungszentrum Lohfelden, Sandwiesen 5
- Biokompostierungsanlage Fuldatal, Gut Eichenberg 12

Schadstoffannahme
08. Juli von 08:00 bis 12:30 Uhr, Entsorgungszentrum Lohfelden

Annahmebedingungen Entsorgungszentrum / Recyclinghof
Kostenfrei sind z.B. Sperrmüll, Elektrogeräte, Metalle, Papier und Pappe. Kostenpflichtig sind z.B. Restabfälle, Bio- und Gartenabfälle, Bauabfälle oder gewerbliche Abfälle.

Für einige Abfälle (asbesthaltige Abfälle und Mineralfaser) bestehen besondere Annahmebedingungen. Bitte informieren Sie sich vorher bei der Abfallentsorgung Kreis Kassel.

Annahmebedingungen Biokompostierungsanlage
Kostenpflichtig sind Bio- und Gartenabfälle.

Mehr Informationen unter
www.abfall-kreis-kassel.de
Telefon 0561 / 1003 - 1133

Einladung zur 4. Sitzung des Senioren-Arbeitskreises-Baunatal

am Montag, 17. Juli 2023, um 09:30 Uhr in Baunatal-Altenbauna, Zentrum Rembrandtstr. 6

Tagesordnung:
1. Aktuelle Viertelstunde
2. „Gut älter werden im Landkreis Kassel - Wegweiser für Seniorinnen und Senioren 2023"1.
   1. Vorstellung des neu aufgelegten Wegweisers des LK Kassel durch die Altenhilfeplanerin, Frau Nathalie Hügues
3. Senioren-Aktionstag 2023 „Gemeinsam geht's besser!"
   1. Sachstand der Arbeitsgruppe
4. Bericht des Vorstandes
5. Berichte / Informationen
6. Verschiedenes / Termine

Hiltrud Gothmann-Horn
Vorstand - Sprecherin

Horst Reuter
Vorstand - Sprecher

Amtliche Bekanntmachungen

Neuwahl der Schöffinnen und Schöffen

für die Zeit vom 01. Januar 2024 bis 31. Dezember 2028

Die Vorschlagsliste für die Neuwahl der Schöffinnen und Schöffen für die Amtsperiode vom 01. Januar 2024 bis 31. Dezember 2028 liegt in der Zeit

von Mittwoch, 28.06.2023
bis Mittwoch, 05.07.2023

während der Dienststunden im Rathaus, Marktplatz 14, 34225 Baunatal, 4. OG, Zimmer 415, zu jedermanns Einsicht öffentlich aus.

Gem. § 37 des Gerichtsverfassungsgesetzes (GVG) kann gegen die Vorschlagsliste binnen einer Woche – gerechnet vom Ende der Auflegungsfrist – schriftlich oder zu Protokoll mit der Begründung Einspruch erhoben werden, dass in die Vorschlagsliste Personen aufgenommen sind, die nach § 32 GVG nicht aufgenommen werden durften oder nach §§ 33, 34 GVG nicht aufgenommen werden sollten.

Baunatal, 28.06.2023

gez. Manuela Srube
Bürgermeisterin

Sitzung des Sozialausschusses

Gemäß § 58 Abs. 6 Hessische Gemeindeordnung wird hiermit bekanntgemacht, dass eine öffentliche Sitzung **des Sozialausschusses** am

Dienstag, 04.07.2023, 18:30 Uhr,

im Stadtverordnetensitzungssaal (119), Marktplatz 14, Baunatal-Altenbauna, stattfindet.

*gez.**Nicole Mock***
Ausschussvorsitzende

Tagesordnung:
1 Bericht 2022 über die Beteiligung von Kindern und Jugendlichen in Baunatal
2 Mitteilungen

Sitzung des Ausschusses Digitalisierung, Energie und Infrastruktur

Gemäß § 58 Abs. 6 Hessische Gemeindeordnung wird hiermit bekannt gemacht, dass eine öffentliche Sitzung **des Ausschusses Digitalisierung, Energie und Infrastruktur** am
Donnerstag, 06.07.2023, 18:00 Uhr,
im Sitzungssaal (118), Europaplatz, 34225 Baunatal, stattfindet.

gez. **Florian Pfeiffer**
Ausschussvorsitzender

Tagesordnung:
1 Energiebericht 2022
2 Antrag der SPD-Fraktion
hier: Unterstützung für eine Bürgerenergiegenossenschaft Baunatal – Region Kassel bei der Gründung und in der Anlaufphase
3 Mitteilungen

Feuerwehrgebührensatzung

Aufgrund der §§ 5, 51 Nr. 6 und 93 Abs. 1 der Hessischen Gemeindeordnung (HGO) in der Fassung der Bekanntmachung vom 07. März 2005 (GVBl. I S. 142), zuletzt geändert durch Gesetz zur Änderung des Hessischen Kommunalwahl-gesetzes und anderer Vorschriften aus Anlass der Corona-Pandemie vom 11.12.2020 (GVBl. S. 915), jeweils in Verbindung mit den §§ 17 Abs. 3, 61 des Hessischen Brand- und Katastrophenschutz-gesetzes (HBKG) in der Fassung vom 14. Januar 2014 (GVBl. S. 502), zuletzt geändert durch das Gesetz vom 30. September 2021 (GVBl. S. 602), sowie der §§ 1 bis 5a, 9 und 10 des Hessischen Gesetz über kommunale Abgaben (KAG) in der Fassung vom 24. März 2013 (GVBl. S. 134), zuletzt geändert durch Gesetz vom 28. Mai 2018 (GVBl. S. 247), hat die Stadtverordnetenversammlung der Stadt Baunatal in ihrer Sitzung vom 26.06.2023 folgende

Feuerwehrgebührensatzung

beschlossen:

§ 1 Gebührentatbestand

Die der Freiwilligen Feuerwehr der Stadt Baunatal bei Erfüllung ihrer Aufgaben entstandenen Gebühren und Auslagen sind nach Maßgabe dieser Gebührensatzung in Verbindung mit dem jeweils gültigen Gebührenverzeichnis zu erstatten, soweit nicht nach § 61 Abs. 1 Satz 1 und Abs. 6 HBKG Gebührenfreiheit besteht. Die Pflicht zur Erstattung von Gebühren und Auslagen besteht auch dann, wenn die angeforderten Mannschaften, Fahrzeuge und Geräte wegen zwischenzeitlicher Beseitigung der Gefahr oder des Schadens oder aus sonstigen Gründen nicht mehr benötigt werden.

§ 2 Gebührenschuldner

(1) Gebührenschuldner bei Maßnahmen zur Brandbekämpfung sind,
1. die Brandstifterin oder der Brandstifter, die oder der nicht selbst Geschädigte oder Geschädigter ist,
2. die geschädigte Person, sofern sie den Einsatz der Feuerwehr vorsätzlich oder grob fahrlässig verursacht hat,
3. die Fahrzeughalterin oder der Fahrzeughalter oder die Fahrzeugführerin oder der Fahrzeugführer, wenn der Brand beim Betrieb von Kraft-, Schienen-, Luft- oder Wasserfahrzeugen entstanden ist; § 7 Abs. 2 Satz 2 Hessisches Gesetz über die öffentliche Sicherheit und Ordnung (HSOG) gilt entsprechend.
4. die Betreiberin oder der Betreiber, wenn der Einsatz der Feuerwehr bei einer Anlage mit besonderem Gefahrenpotential erforderlich geworden ist,
5. die Betreiberin oder der Betreiber von Gewerbe- oder Industriebetrieben für aufgewendete Sonderlöschmittel bei Bränden in den Gewerbe- und Industriebetrieben,
6. die Person, die wider besseres Wissen oder in grob fahrlässiger Unkenntnis der Tatsachen die Feuerwehr alarmiert hat,
7. die Eigentümerin oder der Eigentümer oder die Besitzerin oder der Besitzer einer Brandmeldeanlage, wenn diese Anlage einen Falsch-alarm auslöst,
8. die Person, die den Einsatz der Feuerwehr durch nicht angezeigtes, aber nach § 3 Abs. 5 Satz 1 der Verordnung über die Beseitigung von Pflanzlichen Abfällen außerhalb von Abfallbeseitigungsanlagen (PflAbfV) vom 17. März 1975 (GVBl. I S. 48) anzeigepflichtiges Verbrennen von Abfällen verursacht hat.

(2) Gebührenschuldner sind bei allen übrigen Leistungen, insbesondere in Fällen der Allgemeinen Hilfe,
1. die Person, deren Verhalten die Leistung erforderlich gemacht hat; § 6 Abs. 2 und 3 HSOG gilt entsprechend,
2. die Person, die die tatsächliche Gewalt über eine Sache oder ein Tier ausübt, deren oder dessen Zustand die Leistung erforderlich gemacht hat, oder die Eigentümerin oder der Eigentümer einer solchen Sache oder eines solchen Tieres; § 7 Abs. 2 Satz 2 des Hessischen Gesetzes über die öffentliche Sicherheit und Ordnung gilt entsprechend,
3. die Person, auf deren Verlangen oder in deren Interesse die Leistung erbracht wurde, insbesondere bei Falschalarmen durch
   a) Kommunikationsmittel mit automatischer Ansage oder Anzeige, die keine Brandmeldeanlagen sind,
   b) Meldung von Sicherheitsunternehmen oder anderen Personen, die im Auftrag der Eigentümerin, des Eigentümers, der Besitzerin oder des Besitzers tätig werden,
4. der Leistungserbringer im Rettungsdienst oder beim Krankentransport, wenn dieser sich zur Erfüllung seines Rettungsdienst- oder Krankentransportauftrages der Unterstützung der Feuerwehr bedient,
5. die Fahrzeughalterin oder der Fahrzeughalter, wenn die Fehlfunktion des auf dem 112-Notruf basierenden bordeigenen eCall-Systems in Kraftfahrzeugen deren Betrieb zugeordnet werden kann,
6. die Betreiberin oder der Betreiber eines TPS-eCall-Systems, wenn technisch bedingte Falschalarme oder böswillige Alarme im Rahmen eines TPS-eCall-Notrufes durch Dritte übermittelt werden,
7. in Fällen des § 61 Abs. 4 HBKG der Rechtsträger der anderen Behörde,
8. die Person, die die Feuerwehr missbräuchlich – ohne hinreichenden Grund vorsätzlich oder grob fahrlässig – angefordert hat.

(3) Gebührenschuldner bei Brandsicherheits-diensten sind die Ausrichter von Veranstaltungen, bei denen bei Ausbruch eines Brandes eine größere Anzahl von Menschen gefährdet wäre (z. B. Versammlungen, Ausstellungen, Theater-aufführungen, Zirkusveranstaltungen, Messen, Märkte und vergleichbare Veranstaltungen).

(4) Mehrere Gebührenschuldner haften als Gesamtschuldner.

(5) Die Geltendmachung von Ansprüchen auf zivilrechtlicher Basis bleibt davon unberührt.

§ 3 Grundlagen der Gebührenbemessung

(1) Für Leistungen der Feuerwehr, die nach dieser Satzung erbracht werden, gilt nachfolgendes Gebührenverzeichnis, welches als Anlage Bestandteil dieser Satzung ist. Die Höhe der Gebühr errechnet sich nach der aufgewendeten Zeit und dem eingesetzten Material, nach Art und Anzahl des eingesetzten Personals, der Fahrzeuge und Geräte sowie der zu prüfenden Geräte und Einrichtungen.

(2) Bei der Festsetzung der Gebühr werden für Personen sowie für Fahrzeuge und Geräte die Gebühren je angefangene 15 Minuten berechnet.

(3) Für die Berechnung der Gebühr wird die Zeit von Beginn bis zur Beendigung des Einsatzes zugrunde gelegt. Der Einsatz beginnt im Regelfall mit der Alarmierung der Feuerwehr durch die Leitstelle, spätestens mit dem Ausrücken. Er ist mit Rückkehr zur Feuerwache zuzüglich der ggf. für die Wiederherstellung der Einsatzfähigkeit notwendigen Zeit beendet. Sind die eingesetzten Mannschaften, Fahrzeuge oder Geräte zum Zeitpunkt der Alarmierung bereits zu einem anderen Einsatz ausgerückt oder keh-

ren diese nach dem jeweiligen Einsatz nicht unmittelbar zurück (aufeinander folgende Einsätze), so beginnt der jeweilige Einsatz mit Verlassen des vorherigen Einsatzortes und ist beendet, sobald sie den jeweiligen Einsatzort verlassen bzw. die Einsatzfähigkeit wiederhergestellt ist.

(4) Für die Berechnung der Gebühr für den Brandsicherheitsdienst (§ 2 Abs. 3) wird der Zeitraum ab den Dienstantritt bis zum abschließenden Kontrollgang zugrunde gelegt.

(5) Die Anzahl und Auswahl des einzusetzenden und des davon bei der Gebührenberechnung zu berücksichtigendem Personals sowie der Fahrzeuge und Geräte liegt im pflichtgemäßen Ermessen der Feuerwehr.

§ 4 Auslagen

(1) Auslagen werden in der tatsächlich entstandenen Höhe zuzüglich eines Verwaltungskostenaufschlages in Höhe von 10 Prozent geltend gemacht. Dies gilt insbesondere für Lieferungen und Leistungen von Dritten, Fremdpersonal und -gerät, Ölbindemittel, Säurebindemittel, Schaummittel und die Entsorgung.

(2) Dauert ein Einsatz ohne Unterbrechung mehr als vier Stunden, so sind nach Ablauf von je vier Stunden für jeden eingesetzten Feuerwehrangehörigen Verpflegungsauslagen zu erstatten.

§ 5 Entstehung der Gebührenschuld

(1) Die Verpflichtung zur Erstattung von Gebühren entsteht im Regelfall mit der Alarmierung der Feuerwehr durch die Leitstelle, spätestens mit dem ausrücken.

(2) Die Verpflichtung zur Erstattung von Auslagen entsteht mit der Aufwendung des zu erstattenden Betrages.

(3) In anderen Fällen entsteht die Gebührenschuld, soweit ein Antrag oder eine Beauftragung notwendig ist, mit dessen Eingang bei der Stadt, im Übrigen mit der Beendigung der gebührenpflichtigen Amtshandlung.

§ 6 Fälligkeit der Gebührenschuld

Die zu zahlenden Gebühren und Auslagen werden durch Gebührenbescheid festgesetzt. Die Gebührenschuld wird einen Monat nach der Bekanntgabe des Gebührenbescheides fällig, sofern in diesem keine andere Fälligkeit angegeben ist.

§ 7 Härtefälle

Wenn dies mit Rücksicht auf die wirtschaftlichen Verhältnisse des Gebührenschuldners oder sonst aus Billigkeitsgründen geboten erscheint, kann die Gebührenschuld gestundet, niedergeschlagen oder erlassen werden, oder es kann von der Geltendmachung der Gebühren ganz oder teilweise abgesehen werden. Die Stundung soll in der Regel nur auf Antrag gewährt werden.

§ 8 Allgemeine Schadenslagen aufgrund von Naturereignissen

Kommt es aufgrund eines Naturereignisses, insbesondere durch Überschwemmung, Hochwasser, Starkregen, Hagel- oder Sturmschäden, zu einer Schadenslage im gesamten Stadtgebiet oder in einem Stadtteil, kann der Magistrat das Vorliegen einer allgemeinen Schadenslage im Sinne des § 61 Abs. 5 S. 3 HBKG feststellen. Wurde eine allgemeine Schadenslage festgestellt, so kann der Magistrat bei Einsätzen, die ausschließlich auf diese allgemeine Schadenslage zurückzuführen sind, von der Erhebung von Gebühren absehen.

§ 9 Sicherheitsleistungen

Die Hilfeleistung der Feuerwehr im Rahmen des § 6 Abs. 3 HBKG, eine Überlassung von Geräten oder die Gestellung von Brandsicherheitsdiensten kann von einer vorherigen angemessenen Sicherheitsleistung des Gebührenschuldners bis zur Höhe der voraussichtlich entstehenden Gebühren und Auslagen abhängig gemacht werden.

§ 10 In-Kraft-Treten

(1) Diese Satzung tritt am Tage nach der Vollendung ihrer Bekanntmachung in Kraft.

(2) Gleichzeitig tritt die bisherige Satzung über die Gebühren für den Einsatz der Freiwilligen Feuerwehr der Stadt Baunatal vom 10.12.2018 – gültig ab 20.12.2018 – außer Kraft.

Ausfertigungsvermerk:

Es wird bestätigt, dass der Inhalt dieser Satzung mit dem hierzu ergangenen Beschluss der Stadtverordnetenversammlung übereinstimmt und dass die für die Rechtswirksamkeit maßgebenden Verfahrensvorschriften eingehalten wurden.

Die Satzung wird hiermit ausgefertigt.

Baunatal, 27.06.2023

DER MAGISTRAT DER STADT BAUNATAL
Manuela Strube, Bürgermeisterin

Gebührenverzeichnis

für gebührenpflichtige Einsätze der Freiwilligen Feuerwehr gemäß des § 1 der Satzung über den Einsatz der Freiwilligen Feuerwehr der Stadt Baunatal vom 26.06.2023

1. Personalgebühr	Betrag €
1.1 Brand- und Hilfeleistungseinsätze	
je Einsatzkraft je angefangene 15 min	7,00
Dauert ein Einsatz ohne Unterbrechung mehr als 4 Stunden, so sind nach Ablauf von je 4 Stunden für jeden eingesetzten Feuerwehrangehörigen Verpflegungsauslagen in Höhe von zu erstatten.	5,50
1.2 Brandsicherheitsdienst	
je Einsatzkraft je angefangene 15 min	8,00

2. Fahrzeuggebühr	
2.1 Fahrzeuge	Betrag €/15 min
Einsatzleitwagen (ELW 1)	37,00
Mannschaftstransportwagen (MTW)	18,50
Gerätewagen (GW)	12,00
Kommandowagen (KdoW)	12,00
Löschgruppenfahrzeuge	
LF 10	40,50
HLF 10	43,00
LF 16/12	35,00
HLF 20	52,00
LF-L	47,50
Tanklöschfahrzeug	
TLF 24/50	40,00
Drehleiter	
DLK 23-12	75,00
Wechselladerfahrzeug WLF 18	28,00
Wechselladerfahrzeug WLF 26	36,00
Abrollbehälter Gefahrgut	46,50
Abrollbehälter Logistik	12,50
Abrollbehälter Rüst	19,00
Abrollbehälter Betreuung	9,00
Rettungsboot RTB 1	3,00
2.2 Anhänge	Betrag €/15 min
Mehrzweckanhänger (MZA 1)	9,50
Anhänger Verkehrssicherung VSA	15,50

3. Gebühr für Prüfung, Wartung und Reinigung

Im Einsatz gebrauchte Gerätschaften, persönliche Ausstattungsgegenstände und Vollschutzanzüge werden nach Reinigungs- und Wartungsaufwand berechnet. Erforderliche Ersatzbeschaffungen werden zum Tagespreis dem Leistungsnehmer in Rechnung gestellt.
Möglicherweise anfallender Mehraufwand wird mit
9 € pro angefangene 15 Minuten in Rechnung gestellt.

3.1 Schläuche	
Prüfen, Waschen und Trocknen	je geprüften Meter 1,00 €
3.2 Atemschutz	
3.2.1 Reinigen und Desinfizieren	Betrag €/Stück
Atemschutzgerät	16,00 €
Atemschutzmaske	5,00 €
Lungenautomat	5,00 €
3.2.2 Füllen/Prüfen von Flaschen/Geräten	
(Wartungsaufwand)	Betrag €/Stück
Prüfung	
½ Jahresprüfung Lungenautomat	10,00 €
6 Jahresprüfung Lungenautomat	20,00 €
Atemschutzmaske	10,00 €
½ Jahresprüfung Atemschutzgerät	25,00 €
6 Jahresprüfung Atemschutzgerät	40,00 €
Füllen von Atemluftflaschen	Betrag €/Stück
200 bar/ 300 bar	8,50 €
3.3 Persönliche Ausrüstung	
3.3.1 Reinigen und Prüfen der pers. Ausrüstung	
Kleidungsstück jeglicher Art	Betrag €/Stück
waschen, imprägnieren, trocknen	10,00 €
3.3.2 Reinigen und Desinfizieren einschl. Prüfen von Vollschutzanzügen	
Reinigen und Desinfizieren einschl. Prüfen von Vollschutzanzügen	Betrag €/Stück 100,00 €
3.3.3 Prüfen von Funkgeräten	Betrag €/Stück
HRT/ MRT/ Control Head	20,00 €

Erforderliche Ersatzteilbeschaffungen werden zum Tagespreis dem Leistungsnehmer in Rechnung gestellt.

3.3.4 Messtechnik Betrag €/Std./Stück
Justierung 50,00 €
Anzeigetest 10,00 €
Erforderliche Ersatzteilbeschaffungen werden zum Tagespreis dem Leistungsnehmer in Rechnung gestellt.

4. Gebühren für die Benutzung der Atemschutzübungsanlage Betrag €/Person
Streckendurchgang für bis 10 Personen
pauschal 160,00 €
Der Betrag wird auch fällig bei Nichterscheinen am vereinbarten Termin.
Jede weitere Person zusätzlich 16,00 €
Streckendurchgang für bis 10 Personen mit Zurverfügungstellung eines Atemschutzgerätes einschließlich Maske. 800,00 €
Der Betrag wird auch fällig bei Nichterscheinen am vereinbarten Termin
Jede weitere Person zusätzlich mit Zuverfügungstellung
eines Atemschutzgerätes einschließlich Maske 80,00 €

5. Gebühren für besondere Leistungen
5.1 Öffnen von Türen
Je Einsatz nach ausgerückten Fahrzeug sowie Personal.
5.2 Hilfeleistungen bei Aufzugstörungen
Je Einsatz nach ausgerückten Fahrzeug sowie Personal

6 Alarmierung
6.1 Falschalarme
Falschalarm Brandmeldeanlage pauschal 1.200,00 €
Falschalarme aufgrund von Kommunikationsmittel mit automatischer Ansage oder Anzeige, die keine Brandmeldeanlagen sind, werden nach ausgerückten Fahrzeugen und Zeit, Material- sowie Personalaufwand gemäß Gebührenverzeichnis berechnet.
Falschalarme aufgrund von Meldung von Sicherheitsunternehmen oder anderer Personen, die im Auftrag der Eigentümer, des Eigentümers, der Besitzerin oder des Besitzers tätig werden, werden nach ausgerückten Fahrzeugen und Zeit, Material- sowie Personalaufwand gemäß Gebührenver-zeichnis berechnet.

6.2 missbräuchliche Alarmierung
Gebühren für missbräuchliche Alarmierung im Sinne des § 2 Abs. 1 Nr. 6 und Abs. 2 Nr. 5 der Satzung werden nach ausgerückten Fahrzeugen und Zeit-, Material- sowie Personalaufwand gemäß Gebührenverzeichnis berechnet.

7. Gebühren in sonstigen Fällen
Für besondere, nicht in der Gebührensatzung aufgeführte Leistungen, werden die Gebühren nach ausgerückten Fahrzeugen und dem tatsächlichen Zeit-, Material- sowie Personalaufwand gemäß Gebührenverzeichnis berechnet.

8. Bindemittel und Sonderlöschmittel
Der Verbrauch von Ölbinde-, Säurebindemitteln sowie Schaummitteln wird gemäß § 4 Abs. 1 der Gebührensatzung berechnet.

9. Entsorgung
Die Entsorgung von aufgenommenen Öl- und Kraftstoffen, sonstigen Chemikalien sowie von Ölbinde-, Säurebinde- und Schaummitteln wird gemäß § 4 Abs. 1 der Gebührensatzung berechnet.

10. In-Kraft-Treten
(1) Dieses Gebührenverzeichnis tritt am Tage nach der Vollendung ihrer Bekanntmachung in Kraft.
(2) Gleichzeitig tritt das bisherige Gebühren-verzeichnis vom 10.12.2018 – gültig ab 20.12.2018 - außer Kraft.

Ausfertigungsvermerk
Es wird bestätigt, dass der Inhalt dieser Satzung mit dem hierzu ergangenen Beschluss der Stadtverordnetenversammlung übereinstimmt und dass die für die Rechtswirksamkeit maßgebenden Verfahrensvorschriften eingehalten wurden.

Die Satzung wird hiermit ausgefertigt.

Baunatal, den 27.06.2023

DER MAGISTRAT DER STADT BAUNATAL
Manuela Strube, Bürgermeisterin

Gebührenordnung für das Stadtarchiv der Stadt Baunatal

Die Stadtverordnetenversammlung der Stadt Baunatal hat am 26.06.2023 folgende Gebührenordnung für das Stadtarchiv beschlossen.

1. Allgemeine Gebühren
Die Benutzung des Stadtarchivs vor Ort ist kostenlos.
Darüber hinaus gilt die Verwaltungskostensatzung der Stadt Baunatal in ihrer jeweils gültigen Fassung.

2. Gebühren für Anfertigung von Reproduktionen
Reproduktionen wie z.B. Kopien werden nach der Verwaltungskostensatzung berechnet.
Digitalisate (z.B. Scans von Bildvorlagen) werden wie Kopien berechnet.

3. Gebühren bei schriftlichen Anfragen
Die Bearbeitung schriftlicher Anfragen wird nach Nr. 8.3 der Verwaltungskostensatzung in Höhe des tatsächlichen Zeitaufwandes berechnet. Hinzu kommen die tatsächlich anfallenden Portokosten.
Bei der Benutzung des Archivgutes für wissenschaftliche, ortsgeschichtliche oder Unterrichtszwecke kann das Stadtarchiv auf die Erhebung von Gebühren verzichten.

4. Inkrafttreten
Diese Gebührenordnung tritt am Tage nach ihrer Bekanntmachung in Kraft.

Ausfertigungsvermerk
Es wird bestätigt, dass der Inhalt dieser Satzung mit dem hierzu ergangenen Beschluss der Stadtverordnetenversammlung übereinstimmt und dass die für die Rechtswirksamkeit maßgebenden Verfahrensvorschriften eingehalten wurden.

Die Satzung wird hiermit ausgefertigt.

Baunatal, 27.06.2023

DER MAGISTRAT DER STADT BAUNATAL
Manuela Strube, Bürgermeisterin

Satzung des Stadtarchiv Baunatal

Gemäß § 5 der Hessischen Gemeindeordnung (HGO) i.d.F. der Bekanntmachung vom 7.3.2005 (GVBl. I S. 142), zuletzt geändert durch Artikel 3 des Gesetzes vom 11. Dezember 2020 (GVBl. S. 915), i.V.m. § 18 des Hessischen Archivgesetzes (HArchivG) vom 13. Oktober 2022 (GVBl. S. 493), hat die Stadtverordnetenversammlung der Stadt Baunatal am 26.06.2023 folgende Archivsatzung beschlossen.

§1 Geltungsbereich, Begriffsbestimmung
(1) Diese Satzung regelt den Umgang mit und die Benutzung von öffent-lichem Archivgut der Stadt Baunatal.
(2) Öffentliches Archivgut sind alle archivwürdigen Unterlagen der Stadt Baunatal oder sonstigen Stellen bzw. Rechtspersönlichkeiten, die zur dauernden Aufbewahrung in das Archiv übernommen worden sind.
(3) Unterlagen sind insbesondere Akten, Amtsbücher, Urkunden und andere Schriftstücke, Karten, Pläne, Plakate, Karteien, Siegel, Stempel, digitale Aufzeichnungen, Bild- Film- und Tonaufzeichnungen und sonstige Informationsträger.
(4) Archivwürdig sind Unterlagen, die für die Erforschung und das Verständnis von Geschichte und Gegenwart von bleibendem Wert sind oder die zur Rechtswahrung sowie auf Grund von Rechtsvorschriften dauernd aufzubewahren sind.

§ 2 Stellung und Aufgaben des Archivs
(1) Die Stadt Baunatal unterhält ein Archiv.
(2) Das Stadtarchiv hat die Aufgabe, bei städtischen Stellen angefallene Unterlagen, die zur Aufgabenerfüllung nicht mehr benötigt werden, nach Feststellung der Archivwürdigkeit gemäß § 3 Abs. 5 zu archivieren.
(3) Archivierung umfasst die Aufgabe, das Archivgut zu erfassen, zu übernehmen, zu erschließen, auf Dauer aufzubewahren, zu sichern und allgemein nutzbar zu machen.
(4) Als städtische Stellen gelten auch die städtischen Eigenbetriebe.
(5) Das Stadtarchiv ist an allen grundsätzlichen Fragen zu beteiligen, die Folgen für eine mögliche spätere Archivierung der Unterlagen haben (z. B. Digitalisierung, Aktenplan, Aktenordnung, Einsatz von Mikrofilmen und Änderung technischer Systeme zur Erstellung und Speicherung von Unterlagen und Onlineveröffentlichungen).

§ 3 Aussonderung und Bewertung von Unterlagen
(1) Die städtischen Stellen sind verpflichtet, alle Unterlagen, die zur Erfüllung ihrer Aufgaben nicht mehr erforderlich sind, auszusondern. Die Stellen prüfen in regelmäßigen Abständen, mindestens aber alle zwei Jahre, welche Teile ihrer Unterlagen für die laufenden Dienstgeschäfte nicht mehr benötigt werden. Unterlagen sollen im Regelfall spätestens 30 Jahre nach ihrer Entstehung ausgesondert werden.
(2) Ausgesonderte Unterlagen sind von der abgebenden Stelle unter Angabe der Aufbewahrungsfrist in ein Aussonderungsverzeichnis einzutragen und dem Archiv vollständig zur Übernahme

anzubieten. Anzubieten sind auch Unterlagen, die besonderen Vorschriften über Geheimhaltung oder über den Datenschutz unterworfen sind. Gesetzliche Vorschriften über die Löschung oder Vernichtung unzulässig erhobener oder verarbeiteter Daten oder Unterlagen bleiben unberührt.

(3) Dem Stadtarchiv sind auch Belegstücke sämtlicher Veröffentlichungen und amtlicher Drucksachen der Stadt anzubieten.

(4) Technische Kriterien für die Übernahme von automatisiert gespeicherten Informationen legen die anbietende Stelle und das Stadtarchiv in einer Vereinbarung im Grundsatz fest.

(5) Im Einvernehmen mit dem Stadtarchiv kann das Anbieten von Unterlagen mit offensichtlich geringer Bedeutung entfallen.

(6) Das Stadtarchiv entscheidet über die Archivwürdigkeit der ausgesonderten Unterlagen (Bewertung) und die Übernahme in das Stadtarchiv. Mit der Übernahme gehen die Unterlagen in die ausschließliche Verfügungsgewalt des Stadtarchivs über.
Das Aussonderungsverzeichnis ist dauernd im Stadtarchiv aufzubewahren.

§ 4 Vernichtung von Unterlagen

Die städtischen Stellen dürfen Unterlagen nur vernichten oder Daten nur löschen, wenn das Stadtarchiv die Übernahme abgelehnt oder nach § 3 Nr. 3–5 auf eine Anbietung verzichtet hat.

§ 5 Nutzung des Archivgutes

(1) Die Nutzung des Archivgutes nach Maßgabe der Archivsatzung steht jeder Person zu, soweit sich aus Rechtsvorschriften oder Vereinbarungen mit derzeitigen oder früheren Eigentümerinnen oder Eigentümern des Archivgutes nichts Anderes ergibt.

(2) Der Zweck der Nutzung, der persönlicher, amtlicher, wissenschaftlicher, pädagogischer, publizistischer, gewerblicher oder anderer Art sein kann, muss dargelegt werden.

(3) Möglichkeiten der Nutzung
a) Archivgut wird grundsätzlich durch persönliche Einsichtnahme im Archiv benutzt.
b) Weiterhin ist eine mündliche oder schriftliche Auskunftserteilung möglich, die eine Vorlage oder Abgabe von Reproduktionen gemäß Gebührenordnung einschließen kann.
c) Die schriftliche oder mündliche Auskunftserteilung kann sich auf Hinweise zu einschlägigem Archivgut beschränken.
d) Über die Art der Benutzung entscheidet das Archiv.
e) Ein Anspruch auf Vorlage von Archivgut in ursprünglicher Überlieferungsform besteht grundsätzlich nicht.

(4) Über die Erteilung der Nutzungsgenehmigung und die Art der Nutzung entscheidet das Stadtarchiv auf Grundlage der Archivsatzung.

§ 6 Nutzungsantrag

(1) Die Nutzung ist schriftlich oder online zu beantragen. Die Nutzenden haben sich auf Verlangen auszuweisen.

(2) In dem Nutzungsantrag ist anzugeben:
a) Name, Vorname, Geburtsdatum, Anschrift, gegebenenfalls E-Mail und Telefonnummer der Antragstellenden,
b) Name, Vorname, Anschrift, E-Mail und Telefonnummer der Auftraggebenden.
c) das Nutzungsvorhaben mit zeitlicher und sachlicher Eingrenzung
d) der Nutzungszweck
e) ggf. die Absicht der Veröffentlichung

(3) Die Nutzenden haben sich zur Beachtung der Archivsatzung zu verpflichten und die Hinweise zum Datenschutz zu bestätigen.

(4) Das Stadtarchiv kann bei wiederholter Anfrage sowie verwaltungsinternen Anfragen auf einen schriftlichen Nutzungsantrag verzichten.

(5) Die Angaben auf dem Nutzungsantrag werden unter Beachtung der geltenden gesetzlichen Datenschutzbestimmungen des Hessischen Datenschutzgesetzes aufbewahrt oder gespeichert.

§7 Schutzfristen

Die Nutzung von Unterlagen, die einer Schutzfrist oder Nutzungseinschränkung unterliegen, richtet sich nach §§ 12 (3), 13 und 14 HArchivG. Für die Veröffentlichung von Erschließungsdaten im Internet wird die Anwendung der für das Hessische Landesarchiv geltenden Rechtsgrundsätze in ihrer jeweils gültigen Fassung empfohlen.

§ 8 Einschränkung oder Versagung der Nutzungsgenehmigung

(1) Die Nutzung des Stadtarchivs ist einzuschränken oder zu versagen, wenn Grund zu der Annahme besteht, dass
a) dem Wohl der Stadt, dem Wohl des Landes Hessen oder eines anderen Landes der Bundesrepublik Deutschland oder dem Wohl der Bundesrepublik Deutschland wesentliche Nachteile erwachsen oder
b) schutzwürdige Belange Dritter beeinträchtigt werden.

(2) Darüber hinaus kann die Nutzung des Stadtarchivs auch aus anderen wichtigen Gründen eingeschränkt oder versagt werden, insbesondere wenn
a) Vereinbarungen mit derzeitigen oder früheren Eigentümern entgegenstehen
b) die Antragstellerin oder der Antragsteller schwerwiegend gegen die Archivsatzung verstoßen oder ihr/ihm erteilte Auflagen nicht eingehalten hat,
c) der Ordnungszustand des Archivgutes eine Nutzung nicht zulässt.
d) der Erhaltungszustand des Archivgutes gefährdet würde
e) Archivgut aus dienstlichen Gründen oder wegen gleichzeitiger anderweitiger Nutzung nicht verfügbar ist oder
f) der Nutzungszweck anderweitig, insbesondere durch Einsichtnahme in allgemein zugängliche Druckwerke oder in Reproduktion erreicht werden kann.

(3) Die Nutzungsgenehmigung kann mit Bedingungen und Auflagen versehen werden.
Dies gilt insbesondere, wenn gesetzliche Schutzfristen nach § 7 verkürzt werden oder wenn eine Vereinbarung mit der Eigentümerin oder dem Eigentümer privaten Archivguts vorliegt.

(4) Die Nutzungsgenehmigung kann widerrufen oder zurückgenommen werden, insbesondere wenn:
a) Angaben im Nutzungsantrag nicht oder nicht mehr zutreffen,
b) nachträglich Gründe bekannt werden, die zur Versagung der Nutzung geführt hätten,
c) die Nutzenden schwerwiegend gegen die Archivsatzung verstoßen oder erteilte Nebenbestimmungen nicht einhalten oder
d) die Nutzenden Urheber- und Persönlichkeitsschutzrechte sowie schutzwürdige Belange Dritter nicht beachten.

§ 9 Ort und Zeit der Nutzung

(1) Das Archivgut wird nach Terminabsprache in den dafür bestimmten Räumen zur Einsichtnahme vorgelegt.

(2) Das Betreten der Magazine durch Nutzende ist untersagt.

(3) Die Nutzenden haben sich im Stadtarchiv so zu verhalten, dass andere Personen nicht behindert oder belästigt werden. Zum Schutz des Archivgutes ist es insbesondere untersagt, zu rauchen, zu essen oder zu trinken.

(4) Ausnahmen sind mit vorheriger Zustimmung des Stadtarchivs zulässig.

§ 10 Vorlage von Archivgut

(1) Archivgut ist sorgfältig zu behandeln und in gleicher Ordnung und in gleichem Zustand, wie es vorgelegt wurde, zum Terminende wieder zurückzugeben. Es ist untersagt, Archivgut zu beschädigen, die Reihenfolge der Dokumente zu verändern, Bestandteile des Archivguts zu entfernen, Vermerke im Archivgut anzubringen, oder vorhandene zu tilgen sowie Archivgut als Schreib- oder Durchzeichnungsunterlage zu verwenden.

(2) Bemerken die Nutzenden Schäden an dem Archivgut, so haben sie dies unverzüglich dem Personal anzuzeigen.

(3) Das Stadtarchiv kann den Umfang des gleichzeitig vorzulegenden Archivgutes beschränken; es kann die Bereitstellung zur Nutzung zeitlich begrenzen.

(4) Auf die Versendung von Archivgut zur Benutzung außerhalb des Stadtarchivs besteht kein Anspruch. Ausnahmsweise kann Archivgut an andere öffentliche Archive zu Ausstellungszwecken auf Kosten der Ausleihenden ausgeliehen werden. Eine Ausleihe zur Benutzung außerhalb von Archiv- oder Ausstellungsräumen ist ausgeschlossen.

§ 11 Reproduktionen und Editionen

(1) Die Anfertigung von Reproduktionen und deren Publikationen sowie die Edition von Archivgut bedürfen der Zustimmung des Stadtarchivs. Die Reproduktionen dürfen nur für den freigegebenen Zweck unter Angabe der Quelle (mindestens Archiv, Signatur) verwendet werden. Veränderungen, Bearbeitungen und sonstige Abwandlungen bereitgestellter Daten sind mit einem Veränderungshinweis in der Quellenangabe zu versehen.

(2) Die Herstellung von Reproduktionen fremden Archivgutes bedarf der schriftlichen Zustimmung der Eigentümerin / des Eigentümers.

§ 12 Auswertung des Archivgutes

(1) Die Nutzenden haben bei der Auswertung der aus dem Archivgut gewonnenen Erkenntnisse die Rechte der Stadt sowie die Urheber- und Persönlichkeitsrechte Dritter zu wahren. Nutzungsrechte an Fotographien sind ggf. von den Nutzenden bei den Urhebern selbst einzuholen. Sie haben die Stadt auf Verlangen von Ansprüchen Dritter durch schriftliche Erklärung freizustellen.

(2) Bei der Veröffentlichung aus dem Archivgut gewonnener Erkenntnisse ist die Quelle (mindestens Archiv, Signatur) anzugeben.

§ 13 Belegexemplar

(1) Wird eine Arbeit unter wesentlicher Verwendung von Archivgut des Stadtarchivs verfasst, sind Nutzende verpflichtet, dem Stadtarchiv kostenlos und unaufgefordert ein Belegexemplar zu über-

lassen. Dies gilt auch für Manuskripte und die Veröffentlichung von Reproduktionen. In Ausnahmefällen kann das Stadtarchiv auf die Abgabe verzichten.

(2) Beruht die Arbeit nur teilweise auf Archivgut des Stadtarchivs, so haben die Nutzenden unaufgefordert die Drucklegung mit den genauen bibliographischen Angaben anzuzeigen und kostenlos Kopien der entsprechenden Seiten zur Verfügung zu stellen.

(3) Wird die Arbeit digital (z.B. Internet, Social Media, ...) veröffentlicht, so haben die Nutzenden dem Stadtarchiv unaufgefordert die entsprechende Internetadresse (URL) mitzuteilen. Zusätzlich ist dem Stadtarchiv ein Belegexemplar (Screenshot) in elektronischer Form (PDF/A) abzugeben, § 13 Abs. 2 gilt entsprechend.

§ 14 Rechte Betroffener
Das Recht Betroffener auf Auskunft aus dem Archivgut und auf Berichtigung von Unterlagen richtet sich nach § 15 HArchivG.

§ 15 Haftung

(1) Die Nutzenden haften für die von ihnen verursachten Verluste oder Beschädigungen des überlassenen Archivgutes sowie für sonstige bei der Benutzung des Stadtarchivs verursachten Schäden. Dies gilt nicht, wenn die Nutzenden nachweisen, dass sie kein Verschulden trifft.

(2) Die Stadt haftet nur für Schäden, die auf Vorsatz oder grobe Fahrlässigkeit bei der Vorlage von Archivgut oder Reproduktionen zurückzuführen sind.

§ 16 Gebühren und Auslagen

(1) Die Erhebung von Gebühren und Auslagen richtet sich nach der aktuellen Gebührenordnung des Stadtarchivs und der aktuellen Verwaltungskostensatzung der Stadt Baunatal.

(2) Bei der Nutzung des Archivgutes für wissenschaftliche, ortsgeschichtliche oder pädagogische Zwecke kann das Stadtarchiv auf die Erhebung von Gebühren und Auslagen verzichten. Gleiches gilt, wenn ein städtisches Interesse an der Nutzung des Archivgutes besteht.

§ 17 Inkrafttreten
Diese Archivsatzung tritt am Tage nach ihrer Bekanntmachung in Kraft.
Gleichzeitig tritt die bisherige Archivsatzung der Stadt Baunatal vom 01.04.2014 außer Kraft.

Ausfertigungsvermerk
Es wird bestätigt, dass der Inhalt dieser Satzung mit dem hierzu ergangenen Beschluss der Stadtverordnetenversammlung übereinstimmt und dass die für die Rechtswirksamkeit maßgebenden Verfahrensvorschriften eingehalten wurden.

Die Satzung wird hiermit ausgefertigt.

Baunatal, 27.06.2023

DER MAGISTRAT DER STADT BAUNATAL
Manuela Strube, Bürgermeisterin

Gebührenordnung für den Aquapark

Aufgrund der §§ 5, 7, 20 und 93 Abs. 1 der Hessischen Gemeindeordnung (HGO) in der Fassung der Bekanntmachung vom 07.03.2005 (GVBl. I S. 142), zuletzt geändert durch Artikel 1 des Gesetzes vom 07.05.2020 (GVBl. S. 318), der §§ 1 bis 5a, 9 bis 12 des Hessischen Gesetzes über kommunale Abgaben (KAG) vom 24.03.2013 (GVBl. S. 134), zuletzt geändert durch Artikel 1 des Gesetzes vom 28.05.2018 (GVBl. S. 247), hat die Stadtverordnetenversammlung der Stadt Baunatal in ihrer Sitzung am 26.06.2023 folgende Gebührenordnung für den Aqua-Park beschlossen:

I. Einzeleintrittspreis
für die Zeit ab 01.07.2023

		Nutzungsdauer	Eintrittspreis
1.	Erwachsene	4 Std.	4,50 €
2.	Kinder und Jugendliche von 6–17 Jahren	4 Std.	3,00 €
3.	Schwerbehinderte[1)]	4 Std.	3,00 €
4.	Frühschwimmertarif	1,5 Std.	3,00 €
5.	Spätschwimmertarif (1,5 Stunden bis Betriebsschluss)	1,5 Std.	3,00 €
6.	Kinder bis zum vollendeten sechsten Lebensjahr		frei

7. Die Zeitbegrenzung für die Tarife gemäß 1., 2. und 3 ist während des Zeitraumes vom 01.06. bis 31.08. eines Jahres aufgehoben.

II. Wertkarten für eine Abbuchung der Einzeleintrittspreise (übertragbar)
für die Zeit vom 01.07. bis 31.12. eines Jahres

		Wert	Kaufpreis
1.	5er Karte im Wert von – Erwachsene –	22,50 €	21,00 €
2.	5er Karte im Wert von – Kinder und Jugendliche von 6–17 Jahren –	15,00 €	14,00 €
3.	5er Karte im Wert von – -Schwerbehinderte[1)] –	15,00 €	14,00 €
4.	10er Karte im Wert von – Erwachsene –	45,00 €	40,00 €
5.	10er Karte im Wert von – Kinder und Jugendliche von 6–17 Jahren –	30,00 €	27,00 €
6.	10er Karte im Wert von – Schwerbehinderte[1)] –	30,00 €	27,00 €
7.	20er Karte im Wert von – Erwachsene –	90,00 €	72,00 €
8.	20er Karte im Wert von – Kinder und Jugendliche von 6–17 Jahren –	60,00 €	48,00 €
9.	20er Karte im Wert von – Schwerbehinderte1) –	60,00 €	48,00 €
10.	Familienkarte (2 Erwachsene mit allen zur Familie gehörenden Kinder von 6–17 Jahren) im Wert von	12,50 €	

III. Sonstige Tarife

1.	Verunreinigung (tatsächliche Kosten) mindestens		10,00 €
2.	Verlust/Beschädigung Schrankschlüssel etc.	35,00 €	
3.	Eintritt ohne gültige Eintrittskarte		10,00 €

IV. Sonderregelung

1. Sonderregelungen für Schulklassen, Schwimmsport treibende Vereine und sonstige geschlossene Gruppen obliegen dem Magistrat.
2. Zuschauer zahlen den jeweils für sie in Frage kommenden Eintrittspreis.
3. Der Magistrat wird ermächtigt, im Einzelfall Sonderregelungen zu treffen.

V. Inkrafttreten
Die Gebührenordnung tritt am 01.07.2023 in Kraft.

Ausfertigungsvermerk
Es wird bestätigt, dass der Inhalt dieser Satzung mit dem hierzu ergangenen Beschluss der Stadtverordnetenversammlung übereinstimmt und dass die für die Rechtswirksamkeit maßgebenden Verfahrensvorschriften eingehalten wurden.

Die Satzung wird hiermit ausgefertigt.

Baunatal, 26.06.2023

DER MAGISTRAT DER STADT BAUNATAL
Manuela Strube, Bürgermeisterin

Hinweis:
[1)] mit einem Behinderungsgrad von mind. 50 % bei Führung eines entsprechenden Nachweises

Kindertagesstätten

Bericht vom Acker (Teil 1)

Exkursion von der Vergangenheit in die Gegenwart

Im Astrid-Lindgren-Haus gibt es wieder einen Acker!
Viele ältere Mitbürger aus Großenritte beobachten interessiert, dass seit einigen Jahren der Garten des Astrid – Lindgren – Hauses zum Säen, Pflanzen und Ernten genutzt wird. Einige wenige erinnern sich noch an die Zeiten, als das Astrid-Lindgren-Haus eine Schule war und der damalige Schulleiter mit Schülern und Schülerinnen mit Begeisterung den Schulgarten hegte und pflegte.
Aus der ehemaligen Schule wurde vor über 40 Jahren eine Kindertagesstätte. Das Astrid – Lindgren – Haus! In den letzten 4 Jahrzehnten ist viel passiert.
In früheren Zeiten spielte sich das Kinderleben vorwiegend draußen ab: in Wäldern und Dickichten, auf Wiesen und Feldern, in Bauern- und Hausgärten, auf Wegen und Straßen. Hier machten (Klein-) Kinder nicht nur Naturerfahrungen, sondern erwarben auch eine Unmenge an Kenntnissen aus Bereichen wie Tier- und Pflanzenkunde, Physik, Technik, Chemie, Meteoro-

logie, Landwirtschaft und Gartenbau. Die intensive körperliche Betätigung an der frischen Luft förderte die Gesundheit und die Ausbildung grob- und feinmotorischer Fertigkeiten. Da die meisten Aktivitäten zusammen mit anderen Kindern stattfanden, wurden soziale Kompetenzen mehr oder minder automatisch entwickelt.
Heute ist die Kindheit zumeist institutionalisiert: Auch Kleinkinder halten sich in Tageseinrichtungen auf. Ältere Kinder verbringen einen Großteil des Tages in der Schule und müssen zu Hause oder im Hort zunächst die Hausaufgaben machen. Ein Großteil der Freizeit wird dann vor dem Fernseher, an der Spielkonsole oder mit anderen Medien verbracht. Jüngere Kinder dürfen nicht mehr unbeaufsichtigt in der Umgebung spielen – aus Angst vor Verkehrsunfällen oder sexuellem Missbrauch durch Unbekannte. Treffen mit Freunden werden organisiert und finden zumeist in Wohnungen statt; den Transport übernehmen die Eltern. Jugendliche können wohl alleine das Haus verlassen; ihre Freizeitinteressen haben aber schon seit langem nichts mehr mit der Natur zu tun.
So ist es nicht verwunderlich, dass viele Kinder Nahrungsmittel nur noch in der verarbeiteten Form kennen. Selbst wenn sie von Eltern und Erzieher/innen Bezüge wie Kuh – Milch, Huhn – Eier, Mais – Schweinefutter, Weißkohl – Sauerkraut gelernt haben, wissen sie nicht mehr, wie Haustiere leben und gezüchtet werden, wie Getreide, Obst, Gemüse und Salat wachsen und erzeugt werden, welche Arbeitsvorgänge damit verbunden sind und welche Naturgesetzlichkeiten dabei beobachtet werden können bzw. beachtet werden müssen. Selbst viele Eltern wissen nicht mehr, wie z.B. Rosenkohl wächst oder was Chicorée eigentlich ist.
Und wo sollen Kinder noch entsprechende Beobachtungen machen und Erfahrungen sammeln? Selbst wenn ihre Eltern über einen Hausgarten verfügen, so wird dieser nicht mehr wie früher zur Erzeugung von Obst, Gemüse und Salat genutzt. Zumeist ist es ein reiner Ziergarten, der so gestaltet wurde, dass er möglichst „pflegeleicht" ist – schließlich sind zunehmend beide Elternteile (voll) erwerbstätig und haben ganz verschiedene Freizeitinteressen, sodass für die Gartenarbeit kaum Zeit bleibt. Außerdem sind bei neueren Häusern die Gärten sehr klein: Bei einer großen Terrasse, einem Sandkasten und einer (mit Spielgeräten und -häusern zugestellten) Rasenfläche bleibt nur noch Platz für einige Rosen und Ziersträucher. Selbst auf dem Land sind echte Bauerngärten, in denen eine große Bandbreite von Obst-, Beeren-, Gemüse- und Salatsorten, von Stauden und einjährigen Blumen angebaut wird, selten geworden.
Auch in den meisten Kindertageseinrichtungen sind Naturerfahrungen und -erlebnisse kaum noch möglich. So ist die Außenspielfläche – insbesondere bei einem städtischen Standort – zumeist recht klein. Oft wurde sie in den letzten Jahren noch verkleinert, weil vielerorts Krippenräume angebaut wurden. Hinzu kommt, dass die Außenspielflächen zunehmend mit großen Klettergerüsten, Rutschen, Wippen, Karussells und Schaukeln zugestellt werden. Neben Rasenflächen, Plattenwegen und Sandkästen bleibt dann nur noch Platz für einige Bäume und Sträucher. Zudem wird das Außengelände vielfach nur noch als „Bewegungsraum" gesehen – oder gar nur noch als Ort für Pausen zwischen den Bildungsangeboten, der Selbstbildung von Kindern in Funktionsräumen und besonderen Fördermaßnahmen.

Schulnachrichten

Brüder-Grimm-Schule

Schulrallye in der Brüder-Grimm-Schule

In diesem Schuljahr wurde die Schulrallye in der Brüder-Grimm-Schule vom Schülerrat unter der Leitung unserer Sozialpädagogin Frau Hügel geplant.
Die Schülerinnen und Schüler überlegten, welche Räume die neuen Erstis kennenlernen sollen, es sollten aber nicht nur Unterrichtsräume sein, sondern ebenso Verwaltungsräume und Pausenräume. So kamen insgesamt 9 Stationen zusammen: Schülerbücherei, Küche, Klassenraum, Computerraum, Turnhalle, Musikraum, Sekretariat, Schulhof und Hausmeisterräumchen.
Die Schulis wurden in 9 Gruppen eingeteilt und jede Gruppe wurde von mindestens zwei Schülerinnen/Schülern aus den Klassen 1-4 geführt. An den Stationen wurden sie von den Lehrerinnen, der Leseoma, dem Schulleitungsteam, der Sekretärin und dem Hausmeister empfangen und durften Bücher anschauen, Spiele spielen, Erdbeershake zubereiten und probieren, turnen, musizieren und sich alles anschauen. Für die Eltern gab es in der Zwischenzeit Kaffee und Kekse.
Ein gelungener Nachmittag, fanden alle. Und den Schulis ist die Schule nicht mehr ganz so fremd und sie können sich schon auf den neuen Start nach den Sommerferien freuen.
Vielen Dank an alle Helfer und Frau Hügel!

In der Schülerbücherei

In der Betreuung

Georg-Christoph-Lichtenberg-Schule

Vernissage/Ausstellung „Unshaved Legs" der Kunstleistungskurse
Im Rahmen des Kunstprojekts „Schule trifft Galerie trifft Schule" laden die Kunstleistungskurse der Q2 von Dr. Jule Peters und Andrea Schulze Wilmert herzlich zu einer Vernissage und Ausstellung in Kooperation mit dem Kunstbalkon e.V. ein.

Vernissage: Freitag, 30. Juni 2023, 18-21 Uhr
Ausstellung: Samstag, 01. Juli 2023, 11-18 Uhr
Ort: Kunstbalkon e.V., Frankfurter Str. 62, 34121 Kassel

In Zeiten von Photoshop, Beautyfiltern und KI existieren parallele Realitäten, die Stereotype verstärken und Fragen zur Glaubwürdigkeit und Authentizität von Bildern aufwerfen.

Theodor-Heuss-Schule

Förderverein der Theodor-Heuss-Schule
Telefon 0561-94966-18
Telefax 0561-94966-20
foerderverein@ths-baunatal.de
www.ths-baunatal.de

Einladung zur Jahreshauptversammlung des Fördervereins der Theodor-Heuss-Schule

Liebe Mitglieder,

hiermit laden wir Sie herzlich zur Jahreshauptversammlung des Fördervereins der Theodor-Heuss-Schule Baunatal e.V. ein.

Diese findet statt am **12.07.2023 um 17.00 Uhr** in der Cafeteria der THS.

Tagesordnung:

1. Begrüßung, Feststellung der Beschlussfähigkeit, Ernennung eines Protokollanten
2. Bericht des Vorstandes
3. Bericht der Kassenprüfer
4. Entlastung des Vorstandes
5. Wahl der Kassenprüfer
6. Verschiedenes

Anträge und Anregungen können bis zum 07.07.2023 schriftlich oder per E-Mail beim Vorstand (e.neugebauer@ths-baunatal.de) eingereicht werden.

Wir freuen uns auf zahlreiches Erscheinen!

Der Vorstand
i.V. Eva Neugebauer

-

Musikschule Baunatal e.V.

Neues Instrumentenkarussell startet ab September 2023 – Noch gibt es freie Plätze

Ein Instrument zu spielen ist fantastisch und schenkt lebenslange Freude! Doch wie gelingt es herauszufinden, welches Instrument das Richtige ist? Die Musikschule hat dafür das ideale Unterrichtsangebote: Das Instrumentenkarussell!
Das Karussell richtet sich vor allem an Kinder aus dem ersten und zweiten Schuljahr, die gerne mit dem Instrumentalunterricht beginnen möchten, aber in ihrer Instrumentenwahl unsicher sind und sich noch orientieren möchten. Das nächste Instrumentenkarussell startet im September 2023 und läuft bis einschließlich Februar 2024. In dieser Zeit lernen die Kinder in mehrwöchigen „Ausprobierphasen" folgende klassische Instrumente kennen: Blockflöte, Klarinette, Schlagzeug, Gitarre, Violine sowie Querflöte.

Gestaltet wird der Kurs von Instrumentalpädagogen, die über eine langjährige Erfahrung mit dieser Unterrichtsform verfügen. Unter ihrer Anleitung werden die ersten Schritte auf den Instrumenten zu einem Erlebnis für jedes Kind.
Für die Dauer des Instrumentenkarussells stellt die Musikschule Leihinstrumente zur Verfügung.
Am Ende des Kurses steht eine pädagogische Beratung sowie eine Instrumentenempfehlung durch die Lehrkräfte.

Der Kurs findet immer wöchentlich zu folgendem Termin statt:
Dienstag: 15:00-15:45 Uhr

Informationen zur Anmeldung und Unterrichtsentgelten gibt es im Büro der Musikschule.

Schülerinnen und Schüler der Malschulklasse Erika Oppelt beteiligen sich am Malwettbewerb anlässlich des Internationalen Weltkindermaltages 2023

Am 6. Mai jeden Jahres findet weltweit der Weltkindermaltag statt. Rund um diesen Aktionstag sind Kinder im Alter von drei bis zwölf Jahren aufgerufen Bilder zu malen und gleichzeitig damit Kindern in Not zu helfen.

Anlässlich dieses Weltkindermaltags veranstaltete das Kinderhilfswerk „Plan International Deutschland e.V." in Zusammenarbeit mit dem Schreibwarenhersteller Staedtler wieder einen Malwettbewerb. Staedtler unterstützt die Kinderhilfsorganisation für jedes eingereichte Bild mit einem Euro. Im vergangenen Jahr wurden sensationelle 32.304 Bilder aus insgesamt 11 Ländern eingereicht. Die Spendensumme die in diesem Jahr zusammenkommt wird kommt dem Projekt „Sauberes Wasser für Ghana" zugute.
In jedem Jahr gibt es ein anderes Motto unter dem der Malwettbewerb steht. Diesmal heißt es: „Wir entdecken die Natur – im Wasser".
Wie schon im vergangenen Jahr beteiligten sich auch Schüler*innen der Malschule aus der Klasse von Erika Oppelt an dem Malwettbewerb. Diesmal sind insgesamt 37 Schüler*innen dabei. Die Preisträger*innen werden rechtzeitig vor den Sommerferien bekannt gegeben und können sich auf Sachpreise der Firma Staedtler freuen. Bis dahin heißt es Daumen drücken für alle Teilnehmer*innen.
Ein Dank der Malschule geht an Gudrun Franke-Braun von der Kasseler Aktionsgruppe von Plan International, für die Koordination der sich an dem Wettbewerb beteiligenden Schulen der Kasseler Region.

Informationen:
Musikschule Baunatal e.V., Friedrich-Ebert-Allee Nr. 12, 34225 Baunatal
Tel.: 0561/497749 Mo.-Mi. & Fr. 11:30–15:00 Uhr
Homepage: http://www.musikschule-baunatal.de
e-mail: info@musikschule-baunatal.de

Dennyel Frick, Schüler der Malschule (Klasse Erika Oppelt) beteiligt sich mit einem Bild zum Thema „Wir entdecken die Natur – im Wasser" beim Malwettbewerb anlässlich des Internationalen Weltmaltages 2023.

Feuerwehr

Feuerwehr Baunatal im Einsatz!

Unwettereinsätze in Baunatal überschaubar

Recht glimpflich, wenn man die Situation mit Kassel vergleicht, verlief das Unwetter letzte Woche Donnerstag im Stadtgebiet Baunatal. Zwar haben die zum Teil sehr großen Hagelkörner erheblichen Schaden an Fahrzeugen und Gebäuden verursacht, doch musste die Feuerwehr zu insgesamt nur sechs Einsätzen in den Stadtteilen Altenbauna und Großenritte ausrücken.
Gegen 16:30 Uhr alarmierte die Leitstelle Kassel die Einheiten aus Alten- und Großenritte. Zwei Bäume vom Sportplatz waren auf die Straße gestürzt und blockierten die komplette Fahrbahnbreite inkl. des Bürgersteigs. Mit zwei Motorkettensägen wurden die Bäume zerkleinert, die finale Beseitigung übernahmen Mitarbeiter des städtischen Bauhofs. In der Ortslage Altenbauna rückten die Kameradinnen und Kameraden zu umgestürzten Bäumen an der Max-Riegel-Halle sowie an einem Wohnhaus in der Birkenallee aus. Zweimal liefen Keller mit Wasser voll und eine Person musste aus einem stecken gebliebenen Aufzug in der Dürerstraße befreit werden.

Die Feuerwehr Kassel forderte zur Unterstützung ihrer eigenen Kräfte eine Löschfahrzeugbesatzung der Feuerwehr Baunatal an. Bis in den frühen Morgen hinein waren die Brandschützer aus Kirchbauna im Stadtgebiet Kassel tätig

Mit Motorkettensägen wurden die umgestürzten Bäume in Großenritte zerkleinert

Mitarbeiter des Bauhofs entsorgten die Baumreste

Jugendfeuerwehr Baunatal

Baunatal-Pokal 2023

Bei herrlichstem Sommerwetter begrüßten Stadtjugendfeuerwehrwartin Anna Fischer, Stadtbrandinspektor Ralf Seitz und Bürgermeisterin Manuela Strube die 21 angereisten Mannschaften und die vielen Zuschauer am Samstag auf den Parkplätzen am Parkstadion zum jährlich stattfindenden Baunatal-Pokal.
Gestartet wurde auf zwei Bahnen. Schläuche auswerfen, Wasser fördern und letztendlich alle drei Fallklappen (bei Staffel-Teams nur zwei) umspritzen. Das so schnell und ordentlich wie möglich. Jede nicht korrekte Befehlsgabe, ein Übertreten der Stopp-Linie oder der falsche Umgang mit dem Material führen zu Fehlerpunkten.
Angenommen wird ein Brandeinsatz. Klassisch wie bei den Aktiven der Einsatzabteilung auch hat jeder der neun Mitglieder eine fest zugewiesene Aufgabe. Der Gruppenführer hat den Hut auf und gibt den Einsatzauftrag an den Angriffs-, Wasser- und Schlauchtrupp weiter. Der Melder unterstützt ihn bei seiner Führungstätigkeit und bedient zum Ende hin der Übung den Verteiler. Für den notwendigen Wasserdruck an den Strahlrohren sorgt der Maschinist an der Pumpe. Der Angriffstrupp nimmt das erste C-Rohr zur Brandbekämpfung vor. Parallel dazu verlegt der Wassertrupp die B-Schlauchleitungen zwischen Verteiler, Pumpe und Unterflurhydrant. Nachdem das Standrohr gesetzt ist und die Leitungen mit Wasser gefüllt sind, geht der Trupp mit dem zweiten C-Rohr zur Brandbekämpfung vor. Die Schlauchleitungen zwischen dem Verteiler und den einzelnen Rohren verlegt der Schlauchtrupp, der zu guter Letzt das dritte C-Rohr vornimmt. Die dafür nötige Schlauchleitung verlegt er in diesem Falle selbst.
Bei der Staffel fallen Melder und Schlauchtrupp weg. Somit kommen auch nur zwei Strahlrohre zum Einsatz und der Übungsablauf ändert sich dementsprechend angepasst.

Alle Teilnehmenden zeigten hervorragende Leistungen und der Applaus der Zuschauer bestätigte dies auch.

Die Platzierungen teilen sich wie folgt auf:

Gruppen mit Altersdurschnitt über 13,4 Jahren:
1. Baunatal-Kirchbauna
2. Fuldatal-Ihringshausen 1

Gruppen mit Altersdurchschnitt unter 13,4 Jahren:
1. Baunatal-Guntershausen
2. Fuldabrück-Dennhausen/Dittershausen 1
3. Fuldatal-Simmershausen
4. Baunatal-Großenritte
5. Baunatal-Altenbauna
6. Vellmar 1
7. Fuldatal-Wilhelmshausen
8. Fuldabrück-Dennhausen/Dittershausen 2
9. Baunatal-Kirchbauna 2 (jüngstes Team in dieser Altersgruppe)

Staffelwertung:
1. Schauenburg-Breitenbach/Elmshagen 1
2. Schauenburg-Breitenbach/Elmshagen 2
3. Helsa
4. Baunatal-Rengershausen 2
5. Vellmar 2
6. Ahnatal
7. Baunatal-Rengershausen 1 (jüngstes Team in dieser Altersgruppe)
8. Fuldabrück-Dörnhagen
9. Baunatal Hertingshausen/Guntershausen
10. Fuldatal-Ihringshausen 2
11.

Die glücklichen Erstplatzierten der Jugendfeuerwehr Kirchbauna mit Jugendwartin Sabrina Rämisch und Jugendwart Tobias Spohr

21 Teams gingen an den Start und erzielten tolle Leistungen!

Vereine und Verbände

SPD Kirchbauna

Nancy Faeser kommt zum 100-jährigen Jubiläum der SPD Kirchbauna

Bereits **im Jahre 1921** wurde die **SPD in Kirchbauna gegründet**, doch war im Jahr 2021 leider keine gute Zeit, um dieses Ereignis gebührend zu feiern. Das will der Ortsverein nun endlich nachholen und lädt seine Mitglieder recht herzlich ein, am **Freitag**, den **7. Juli 2023**, **ab 18.00 Uhr (Einlass ab 17.30 Uhr)** in die **Gaststätte „Schlemmerstuben“**,Hermann-Schafft-Str. 27, in **Kirchbauna** zu kommen.

Nach der Begrüßung wird um 18.15 Uhr das Abendessen serviert. Die Festrede hält ab ca. 19.00 Uhr die SPD-Landesvorsitzende und Bundesinnenministerin **Nancy Faeser**.
Weiter erwartet werden u.a.:Esther Dilcher, MdB, **Timon Gremmels**, MdB, **Florian Schneider**, MdL, **Oliver Ulloth**, MdL, Erste Kreisbeigeordnete **Silke Engler**, und Baunatals Bürgermeisterin **Manuela Strube** und 1. Stadtrat **Daniel Jung**

Nach den Grußworten ist für ca. 21.00 Uhr die Ehrung langjähriger Mitglieder geplant und danach wollen wir den Abend in gemütlicher Runde ausklingen lassen.
Damit alles gut vorbereitet werden kann, ist eine **Anmeldung bis spätestens 30. Juni 2023 zwingend erforderlich.**

Dies ist telefonisch möglich unter **05 61 / 49 12 70 5** oder **01 70 / 3 54 17 21 (auch per WhatsApp)** und per **E-Mail: reimut57@msn.com**
SPD Kirchbauna feiert 100-jähriges Jubiläum.

SPD-Landesvorsitzende Nancy Faeser.

SPD Großenritte

Rückblick auf die 40. Fonleichnahmsfahrt

Seit Jahrzehnten fuhr die Großenritter SPD an Fonleichnam zu einem touristischen Ziel in eines der benachbarten Bundesländer. Nur in den beiden Corona-Jahren 2021 und 2022 fiel die Reise aus. In diesem Jahr stand mit der vierzigsten Fahrt ein kleines Jubiläum an.
Die „Reiseleiter“ Helmut Koch und Robert Szeltner hatten nicht nur ein attraktives Ziel ausgesucht und die Fahrt erneut perfekt vorbereitet. Mit Handzetteln bekam jeder Teilnehmer alle wesentlichen Informationen direkt in die Hand. Die Abendessen waren aus einer Speisekarte schon während der Fahrt ausgesucht, bestellt und standen pünktlich und frisch auf dem Tisch.
Die Besatzung des Fahrgastschiffes gab sich besonders viel Mühe, den Service an Bord so perfekt wie möglich zu gestalten.
Zwar war das nichts wirklich Neues, denn in gleicher Weise war schon immer im Voraus alles bis ins Detail vorbereitet und konnte wie am Schnürchen ablaufen. Doch ist es Grund genug, den Verantwortlichen noch einmal für diese Sorgfalt zu danken!
In den meisten vergangenen Jahren überstieg die Nachfrage den Platz in einem Reisebus. Daher mussten schon häufig Interessenten enttäuscht werden, weil andere sich schneller angemeldet hatten. In diesem Jahr war die Zahl der Enttäuschten so groß wie nie! Es hatten sich zehn Personen mehr anmelden wollen, als in dem Bus Sitzplätze angeboten werden konnten. Ihnen gilt der Dank für das gezeigte Verständnis!
In weniger als 340 Tagen, an Fronleichnam 2024 wird mit der nächsten Fahrt in die fünfte Dekade eingestiegen. Schauen sie in den Wochen vor dem 30. Mai regelmäßig an dieser Stelle in die Baunataler Nachrichten und denken Sie daran, sich gegebenenfalls frühzeitig anzumelden!

Reisegruppe vor dem Fahrgastschiff "MS Undine"

Begegnungsstätte der Generationen – Am Stadtpark

Telefon 0561 / 497623
AWO-Begegnungsstätte
Am Stadtpark 10 B · 34225 Baunatal

Kernöffnungszeiten: Montag – Freitag 10:00 – 17:00 Uhr

Programm für die Woche vom 26.06.2023 – 30.06.2023

Montag, den 26.06.2023

08.30 – 12.45 Erstorientierungskurs Deutsch als Fremdsprache in Kooperation mit der VHS Landkreis Kassel
10.00 – 11.00 Gemeinsam in Bewegung
Sie möchten etwas für Ihre Gesundheit in Gemeinschaft tun und lieber sicher unterwegs sein? An diesem Tag laden wir Sie herzlich zu einem Fitness-Spaziergang in den Stadtpark ein. Die Teilnahme am Kurs ist kostenlos. Eine Anmeldung ist nicht erforderlich.
10.00 – 12.00 PC-Einführungskurs mit Karl-Heinz Umbach (Rembrandtstr)
13:00 – 14:00 „Fit im Kopf“ Ein angeregter Kopf, eine gepflegte Seele und ein bewegter Körper sind unsere Garanten für ein aktives und erfülltes Leben. Gedächtnistraining und mehr....
14.00 – 16.30 Café der Generationen
13.00 – 16:30 Spiele-Treff mit Rommé u. a. Neue Teilnehmer*innen sind herzlich willkommen. Wir finden mit Ihnen gerne auch neue Spielerunden!
15.00 – 16:30 Spielespaß quer Beet. Wir spielen Rummy Cup, Bingo, Kniffel u. a. Die Teilnahme ist kostenlos.
17.30 – 19.30 Neuer Trommelkurs! Anfänger*innen Willkommen! Afrikanische Trommelrhythmen, Anfänger-Kurs für Frauen in jedem Alter mit Birgit Schließer (in Kooperation mit dem Frauenbüro der Stadt Baunatal).

Dienstag, den 27.06.2023

08.30 – 12.45 Erstorientierungskurs Deutsch als Fremdsprache in Kooperation mit der VHS Landkreis Kassel
10.00 – 16:30 Café der Generationen
12:00 – 13:00 Café der Generationen mit **Mittagsangebot (Speckkuchen)**

Mittwoch, den 28.06.2023

10.00 – 16:30 Café der Generationen
9:00 – 11:00 „Offenes Wohnzimmer“ des Quartiersmanagements mit Mitbring-Frühstück
12:00 – 13:00 **Mittagstisch!** (Anmeldung bis Mo. 26.06.23)
13.30 – 16.30 Treffen der Skatfreunde.
Neue Teilnehmer*innen sind herzlich willkommen.

Donnerstag, den 29.06.2023

10:00 – 16:30 Café der Generationen
10.00 – 12.00 PC- Einführungskurs mit Karl-Heinz Umbach (Rembrandtstr. 6).
12:00 – 13:00 **Mittagstisch!** (Anmeldung bis Mo. 26.06.23)
13.30 – 15.00 Englisch A2- Fortgeschrittene Anfänger mit Jutta Christian. Neue Teilnehmer*innen sind herzlich willkommen.
17:30 – 19:30 Türkischer Folkloretanz für Anfänger und Fortgeschrittene**.** Auch hier sind neue Teilnehmer*innen willkommen.

Freitag, den 30.06.2023

10.00 – 16:30 Café der Generationen
10.00 – 14:00 Dialogcafé für geflüchtete Familien (in Kooperation mit dem AWO Quartiersmanagement): Im Dialogcafé wird Raum gegeben für Begegnung, Schönes, Kreatives, Ruhe und Gemeinschaft: • Internetcafé • Sprachspiele • Information über Angebote und Leben in Baunatal.
15:00 -16:30 „Willkommen“ und „Hosgeldiniz“!
Interkultureller Frauentreff.
Willkommen sind Frauen jeglichen Alters und kultureller Herkunft.
Gemütliches Beisammensein, Austausch und Information

Vorschau:

Mittagstisch Mi. 05.07.23, 12:00-13:00
(Anmeldung bis 03.07.23)
Lachsfiletstücke in Dillcremesoße
Kaisergemüse und Salzkartoffeln
Salat und Dessert

Mittagstisch Do. 06.07.23, 12:00- 13:00
(Anmeldung bis 3.07.23)
Königsberger Klopse in feiner Cremesoße
Petersilienkartoffeln
Salat und Dessert

AWO Begegnungsstätte der Generationen Am Stadtpark

AWO Begegnungsstätte der Generationen

BEGEGNEN • BERATEN • BEGLEITEN • BETEILIGEN

Am Stadtpark 10B • 34225 Baunatal • Tel.: 0561 / 497623 • E-mail: info@awo-ats-baunatal.org

Fit im Kopf !

Ein angeregter Kopf, eine gepflegte Seele und ein bewegter Körper sind unsere Garanten für ein aktives und ausgefülltes Leben.
In geselliger Runde mit viel Spaß kniffeln wir an Fragen und Antworten, die unseren Geist in Schwung halten. Das gemeinsame spielerische Anregen unserer „grauen Zellen" beschwingt und fördert unsere Denk- und Konzentrationsfähigkeit.
Unter der Leitung von Anika Cnyrim gibt es immer wieder neue Ideen, wie mit Leichtigkeit geistige Gesundheit erhalten bleiben kann.

Montags 13:00 – 14:00
AWO Begegnungsstätte der Generationen
Am Stadtpark 10b in Baunatal

Fit im Kopf

AWO Quartiersmanagement Baunatal informiert

Versorgt · Mobil · Vernetzt

Ehrenamtliche Smartphone-Sprechstunde

Wir helfen Ihnen, bei ihrem allerersten Schritt, im Umgang mit dem Smartphone

von 10.00 – 12.15 Uhr, Altenritter Str. 29a, Baunatal, 3. Stock
(immer Montags 14-tägig 10.00-11.00 + 11.15-12.15 Uhr)

03.07., 17.07., 28.08., 11.09., 25.09.2023
Bedingt durch die Sommerferien fallen einige Termine aus

Ausschließlich mit telefonischer Anmeldung!

„Das ehrenamtliche Team der Smartphone-Sprechstunde"
AWO Quartiersmanagement,
Am Stadtpark 10, 34225 Baunatal,
Anmeldungen unter: Tel.: 0561 - 9538 00 11
Email: bianka.poetter@awo-nordhessen.de

DIGITAL IM ALTER

Ein Angebot von: AWO Netzwerk Baunatal

AWO Quartiersmanagement Baunatal

AWO Quartiersmanagement Baunatal informiert

Versorgt · Mobil · Vernetzt

Männer Kochworkshop

Männer kochen gemeinsam
kreativ , frisch, gesund, gemeinsam kochen

Sie sind herzlich eingeladen!
(immer Mittwochs 14-tägig um 16 Uhr)

nächste Treffen: 5.Juli, 19.Juli, 2.August

Ort: AWO Quartiersmanagement

Am Stadtpark 10a, 34225 Baunatal

Wir bitten um Anmeldung

Veranstalter:
AWO Quartiersmanagement Baunatal
Bianka.poetter@awo-nordhessen.de
Bianka Pötter 0561 9538 00 11

Ein Angebot von: AWO Netzwerk Baunatal

AWO Kindertagespflege mit Herz Baunatal-Schauenburg

Achtung unsere E-Mail Adresse hat sich geändert!!

Wir sind nach wie vor wie gewohnt für Sie erreichbar. Beachten Sie jedoch, dass sich unsere E-Mailadresse geändert hat.

Suchen Sie eine qualilfizierte Betreuung für ihr Kind in einer kleinen Gruppe und mit einer vertrauten Bezugsperson?

Wir unterstützen Sie bei der Suche nach einer geeigneten Betreuungsmöglichkeit bei einer Tagesmutter oder einem Tagesvater.
Wir informieren Sie gerne persönlich oder telefonisch.
Unsere Sprechzeiten sind:
Dienstags von 9.30 bis 12 Uhr und
Donnerstags von 15.30 bis 18.00 Uhr.
Unsere Ansprechpartnerinnen: Kadija Cavar und Nicole Lamm

Unsere nächstes **Schnuppercafé** für Eltern mit Kids, Tagesmütter/-väter und Interessierte findet am **05. Juli** von **9.30 Uhr bis 11.30 Uhr** in der AWO Familienbildungsstätte statt. Dazu sind Sie herzlich eingeladen. Bei einer Tasse Kaffee, einer leckeren Waffel und einem Spielangebot für die Kids können Sie mit Tagsmüttern/-vätern ins Gespräch kommen.

Möchten Sie selbst Tagesmutter oder Tagesvater werden?
Wir laden Sie gerne zu einem Informationsgespräch ein oder geben Ihnen telefonisch Informationen zur Bewerbung und zur Qualifizierung.
05601-96 900 45 - 0151-7211 3906
kindertagespflege@awo-nordhessen.de
Kadija Cavar und Nicole Lamm

AWO Familienbildungsstätte mit Familienzentrum

Liebe Familien,

ein wichtiger Hinweis für alle die uns eine Mail schreiben wollen. Wir haben eine neue E-Mail-Adresse. Sie lautet: familienbildung@awo-nordhessen.de

Auch in der warmen Jahreszeit haben wir viele unterschiedliche Kurse und Aktivitäten für sie im Angebot. Rufen sie uns gerne an, damit wir das Passende für sie und/ oder ihr Kind finden.

Frauencafé mit Babys im Alter von 0 bis 12 Monaten
Offener Treff in der Familienbildungsstätte. Bei einem leckeren warmen oder kalten Getränk haben sie die Möglichkeit andere Mütter kennen zu lernen und sich auszutauschen. Die Teilnahme ist ohne Anmeldung jederzeit möglich und kostenlos. Montags von 10 bis 12 Uhr

Babymassage
für Eltern mit Babys im Alter von 6 Wochen bis 6 Monaten
Kurszeiten: Mittwoch 9.30 bis 10.30 Uhr oder 11.00 bis 12.00 Uhr
Gebühr: für Baunataler Eltern keine / für alle anderen 24,- €
Eltern und Babys in InterAktion I & II
- Babys 4 bis 7 Monate & 8 bis 10 Monate
Die Neugier der Kinder wird genutzt, um sie spielerisch in ihrer natürlichen Entwicklung zu fördern. Die Eltern erhalten Bewegungs- und Spielanregungen sowie neue Impulse für den Alltag mit ihrem Baby.
Kursgebühr 25,- € für 5 Treffen
Kursleitung: Nicole Lamm

Eltern-Kind-Spielkreise ab 10 Monate
Am Vormittag und am Nachmittag treffen sich unterschiedliche, feste Gruppen, um gemeinsam zu Singen, Spielen und sich auszutauschen. Die Gruppen sind altershomogen zusammengesetzt. Rufen sie uns an, dann finden wir die passende Gruppe.

Papacafé
Offener Begegnungstreff für Väter mit ihren Kindern im Alter von 1 bis 6 Jahren. Hier findet man Raum zum Spielen und einen Austausch über das Erlebte, Gelesene und Gehörte.
Das nächste Papacafé findet am Samstag, den 22.7.23 - 9.30 bis 11.30 Uhr (offener Beginn/ offenes Ende)
Eine Anmeldung ist nicht erforderlich.
Neue Väter mit ihren Kindern sind immer herzlich Willkommen.

Spieler:innen Treff
- offene, fortlaufende Veranstaltung zur musikalischen Bildung mit Gitarre
Gemeinsam musizieren und singen mit Gitarre, Ukulele oder Bass und musikalische Grundkennnisse, wie Notationen, Tabulaturen, Metrum, Rhythmus und Zusammenspiel erwerben. Gestartet wird mit Kinderliedern orientiert am Jahreskreis. Zielgruppe sind Erzieher:innen und pädagogische Fachkräfte.
Donnerstag von 17.30 bis 18.30 Uhr / Quereinstieg möglich
Kosten: 10,- pro Monat
Begleiter: A. Eckhardt / Dozent Uni Kassel & ev. Fröbeldeminar Kassel
Anmeldung unter: 01520/1816403

Frauencafé in der Rembrandtstraße
Warum allein zu Hause sitzen? In gemütlicher Runde haben sie beim Frauencafé die Möglichkeit andere Frauen kennenzulernen, sich zu unterhalten und dabei lecker und kostengünstig zu Frühstücken.
Ort: Rembrandtstraße 6, 34225 Baunatal
Mittwochs von 09.30 bis 11.30 Uhr

Lebensberatung
Die Welt im Waldel - Für eine neue Sicht braucht es Mut, Willenskraft und Offenheit für Neues. Gemeinsam mochten ich mit Dir und anderen KursteilnehmerInnen, eine neue Sicht erarbeiten, damit Du mit frischer Energie in den neuen Tag starten kannst!
Für alle die sich angesprochen fühlen und Freude daran haben, neue Wege zu gehen!

Kursleitung: Manuela Kollas - spirituelle Lebensberaterin
Montag von 19 bis 20.30 Uhr
Gebühr: 50,- € für 5 Treffen

Geburtsvorbetreitungs- und Rückbildungskurse
Rückbildung, freitags 09:30 bis 10:45 Uhr
Rückbildung, freitags 17:15 bis 18:30 Uhr
Geburtsvorbereitung freitags 19:00 bis 20:45 Uhr
Anmeldung über Birke Windecker, Hebamme: Tel.: 0170/4055671

Ehrenamtliche gesucht!
Wir suchen engagierte Menschen u.a. zur Unterstützung unserer Angebote Schülerhilfe und Frauencafé in der Rembrandtstraße 5 - Baunatal. Habe sie Lust Schulkinder bis zur 6. Klasse am Nachmittag bei ihren Hausaufgaben zu unterstützen? Oder schnuddeln sie gerne mit anderen Frauen, bereiten vorher ein leckeres Frühstück vor und kochen Kaffee? Dann würden wir uns sehr freuen, wenn sie sich bei uns melden, um unsere Mitarbeiterinnen zu unterstützen. Tel. 05601/8108 - Nicole Lamm

Hundeführerschein

für Kinder im Alter von 5 bis 9 Jahren

- In den Sommerferien alles über Hunde lernen
- theoretisches Wissen & praktische Erfahrungen mit einem Hund sammeln
- Themen: Umgangsregeln, Körpersprache, Fütterung, Rassen, Abstammung, Haltung und Hundeberufe

Auch Kinder mit Angst vor Hunden sind willkommen!
- Kleine Gruppe max. 6 Kinder

Gebühr: 100,- Euro für 10 Treffen
Leitung: Marie Mordhorst mit Labrador Miro
Kurs: 24.7. bis 11.8.23 –
Gruppe 1: 13.15 bis 14 Uhr
Gruppe 2: 14.15 bis 15 Uhr

Anmeldung:
AWO Familienbildungsstätte mit Familienzentrum
Kasseler Straße 19
34225 Baunatal
Tel.: 05601-96 50 39 / Bürozeiten: Mo bis Fr. 9.00 - 12.00 Uhr

Anmeldung nur noch bis zum 30. Juni möglich!

Alle sind herzlich eingeladen!

AWO Familienbildungsstätte mit Familienzentrum
Bürozeiten: Mo. bis Fr. von 09.00 - 12.00 Uhr,
Tel.: 05601- 965039
E-Mail: familienbildung@awo-nordhessen.de
www.awo-familienbildung.org

AWO-Großenritte

Der AWO-Ortsverein Großenritte lädt ein.
- Zum Wandernachmittag - Zum Sommerfest

AWO

Ankündigung des Sommerfestes mit Ehrung langjähriger Mitglieder

Großenritte

Der AWO-Ortsverein lädt ein

am Dienstag, 18. Juli um 14.30 Uhr
Gemeinschaftshaus „Alte Schule“ Grüner Weg

- Kaffee und Kuchen
- Bratwurst vom Grill

- Für Getränke ist gesorgt
- Anregende Gespräche in geselliger Runde

Einladung zum Sommerfest

AWO

Großenritte

Wandernachmittag Dienstag, 4. Juli

Treffen ist um 14.00 Uhr unter dem Motto der AWO -Großenritte „lieber gemeinsam statt einsam“ am Gemeinschaftshaus „Alte Schule“ Grüner Weg. Mit Fahrgemeinschaften wird nach Obervorschütz zu Griesels Milchhof gefahren, dort gibt eine Führung durch den Biohof mit Kaffeetrinken.

Anmeldung erbeten wegen Fahrgemeinschaften und Kaffeetrinken Tel.: 05601-86571.

Einladung zum Wandernachmittag

Gesangverein 1871 Baunatal-Altenbauna e.V.

VocaLisa – Der Chor für Frauen
CantoBene – Der Chor für jeden

Wo man singt, da lass dich ruhig nieder!

Das wusste man bereits im Jahr 1804. Da schrieb nämlich Johann Gottfried Seume das gleichnamige Lied, und - man stelle sich vor - das Lied bestand tatsächlich aus 26 Strophen! Nun, dieser Johann Gottfried Seume muss tatsächlich sehr gern gesungen haben. Sie liebe Leserinnen und Leser kennen ganz sicher die erste Zeile.
„Wo man singt, da lass dich ruhig nieder, böse Menschen haben keine Lieder“. Diese Liedzeile ist seit jeher in aller Munde und wurde von vielen Menschen beherzigt.

Auch heute noch können Sie sich bei den Sängerinnen und Sängern ruhig und ohne Bedenken niederlassen. Sie werden immer eine nette Gemeinschaft vorfinden und sich dort auch gleich wohlfühlen.

Ganz besonders nett ist es natürlich bei uns in unseren Chören **„VocaLisa“** - den Chor für Frauen – sowie **„CantoBene“** - den Chor für jeden.
Wir singen alles, was Spaß macht und das in einer lockeren und fröhlichen Atmosphäre. Natürlich muss niemand vorsingen. Auch Notenkenntnisse sind nicht erforderlich. Unter kompetenter musikalischer Leitung unseres Chorleiters Andreas Kowalczyk, sowie bei zeitgemäßen Liedern von Klassik bis Modern, Hits, Spirituals und Filmmusik, macht es ganz sicher auch Ihnen Spass.
Die nächsten Chorproben finden am **Donnerstag, den 29. Juni 2023** im Vereinshaus Altenbauna, Am Erlenbach 5, statt.
„VocaLisa“ - der Chor für Frauen - probt von **18.15 Uhr bis 19.45 Uhr** und **„CantoBene“** - der Chor für jeden – trifft sich im Anschluss von **20.00Uhr bis 21.00 Uhr.**

Also, Liebe Leserinnen und Leser - lassen Sie sich ruhig bei uns nieder und singen Sie mit uns! Herzlich willkommen - Wir freuen uns auf Sie!

Infos gern unter www.frauenchor-baunatal.de oder unter Telefon 0561 495901 (Gisela Schüttler)

Musikzug des KSV Baunatal e.V.

Tag der Blasmusik auf dem Dorfplatz Altenritte

KSV BAUNATAL

Altenritter Hütt

Tag der Blasmusik

.. für das leibliche Wohl wird gesorgt ..
u.a. mit großem Kuchenbuffet

Sonntag, 23. Juli 2023,
Beginn: 10:30 Uhr
mit Gottesdienst

im Anschluss
Platzkonzerte
Musikzug des KSV Baunatal e.V.
ab 12:00 Uhr
Musikalische Leitung:
Wolfgang Rodermund

Stadtkapelle Naumburg
ab 14:30 Uhr
Musikalische Leitung:
Kai Schirmer

Dorfplatz Altenritte
Eine Veranstaltung des Musikzuges des KSV Baunatal e.V.
www.ksv-baunatal.de/musikzug / facebook: @ksvBaunatalmusikzug

Zum Ferienbeginn spielen zwei Orchester für die Baunataler in Altenritte

Musikzug GSV Eintracht Baunatal

Dämmerschoppen mit Blasmusik

Der Großenritter Musikzug lädt ein zum Dämmerschoppen mit Blasmusik, am Freitag, dem 21. Juli 2023 auf dem Festplatz der „Alten Schule“ (Grüner Weg) in Großenritte.
Traditionell läutet der Großenritter Musikzug mit dem gemütlichen Fest die hessischen Sommerferien ein.
Los geht es um 19:00 Uhr mit dem Jugendorchester des Musikzugs, unter der Leitung von Peter Cloos. Bis in die späten Abendstunden sorgt dann Peter Cloos mit dem Großenritter Musikzug für den abwechslungsreichen musikalischen Rahmen.
Der Eintritt ist wie immer frei.

Unterstützt wird der Musikzug, wie in den vergangenen Jahren vom Kirmesteam Großenritte. Alle Einnahmen aus Getränke- und Bratwurstverkauf kommen der intensiven Kinder- und Jugendarbeit des Musikzuges zu Gute. Die Veranstaltung findet nur bei trockenem Wetter statt.

GSV “Eintracht” Baunatal Chor mehrKlang

Chor mehrKlang verbringt ein musikalisches Wochenende im Meißnerhaus

Der Chor mehrKlang aus Baunatal-Großenritte hat vom 24.06.2023 bis 25.06.2023 ein lehrreiches und spaßiges Wochenende im Naturfreundehaus Meißnerhaus in Hessisch Lichtenau verbracht. Wir haben die Zeit genutzt, um unser Repertoire zu erweitern und zu verbessern.
Neben dem intensiven Singen kam auch der Spaß nicht zu kurz. Die Sängerinnen und Sänger erlebten viele tolle Ereignisse, wie eine Wanderung durch die schöne Natur und einen Spieleabend mit viel Gelächter.

Wir alle waren sehr begeistert von dem Wochenende im Meißnerhaus, das den Zusammenhalt und die Freundschaft unter den Sängerinnen und Sängern stärkte. Die Chormitglieder lobten die gute Organisation, die gute Unterkunft und die freundliche Atmosphäre im Naturfreundehaus. Wir bedanken uns bei unserem Chorleiter Guy Kiewe für seine kompetente und motivierende Anleitung und bei allen helfenden Händen für ihren Einsatz.
Das Wochenende im Meißnerhaus war für uns alle ein unvergessliches Erlebnis, das wir gerne wiederholen möchten. Wir freuen uns schon auf unseren kommenden Auftritt beim Stadtfest in Baunatal am 02.07.2023 um 17.15 Uhr auf der Bühne 34225 bei der kath. Kirche.

Gesang- und Kulturverein Baunatal-Kirchbauna

Wir sind dabei!

Am **Sonntag, den 2. Juli um 14 Uhr** könnt Ihr uns auf dem Stadtfest in Baunatal hören!
Wir haben ein abwechslungsreiches Programm mit vielen bekannten Songs, Pop-Klassikern, und Ohrwürmern gestaltet – lasst Euch überraschen... Wir singen auf der **Bühne Katholische Kirche**, hoffen auf gutes Wetter und freuen uns auf Euch!

Wir waren dabei!

Am 25. Juni hat unser Chor am Festgottesdienst zur 250 Jahrfeier der Wehrkirche Kirchbauna mitgewirkt. Zu einem offenen und fröhlichen Gottesdienst passten unsere Lieder Jubilate, Baba Yetu und Evening Rise ganz hervorragend und wurden – wie auch all die anderen schönen und vielfältigen Beiträge im Gottesdienst – mit viel Beifall bedacht.

Wir sehen und hören uns auf dem Stadtfest!
www.chor-kirchbauna.de

Der Chor Kirchbauna ist dabei!

Gut gelaunt und bereit zum Singen

Posaunenchor Kirchbauna

anläßlich 250 Jahre Wehrkirche Kirchbauna fand am 25.Juni 2023 der Festgottesdienst mit Bischöfin Dr. Beate Hofmann statt. In einer vollbesetzten Wehrkirche eröffnete der Posaunenchor mit dem Musikstück Fanfre Esprit den Gottesdienst. Dich rühmt der Morgenm Happy birthday, Meine Kirche und Möge die Straße wurde von dem Posaunenchor gespielt und den Besuchern gesungen. Musikalisch beeindrucken konnte der Posaunenchor mit dem Musikstücken Jesus Christ Superstar und Ocean Drive. Weiter ging es zum Dorfplatz von Kirchbauna. 900 Jahre Kirchbauna wurde am 25. und 26. Juni 2023 gefeiert. Bei tollem Wetter wurde den Besuchern ein einstündiges Platzkonzert gegeben. U.a. I will survive, Glück auf-Marsch, Nessaja u.v.m. wurden mit reichlich Applaus bedacht. Zum Abschluss wurde das Kirchbauna Heimatlied gespielt und gesungen. Im Rahmen der Vereinsgemeinschaft wurde nachmittags der Bierpliz auf dem Dorfplatz besetzt um die vielen Festbesuchern mit kühlen Getränken zu versorgen. Ein tolles fest ging am Abend dann zu Ende.

250 J. Wehrkirche

900 J. Kirchbauna Platzkonzert Dorfplatz

Landfrauen Kirchbauna

Unser nächster Termin:

Dienstag, 18.07.2023
Fahrt zur Firma Wenatex in Hannover und Besuch einer Heidelbeerplantage. (Alles rund um die Heidelbeere auf dem Obsthof Rieke am Steinhuder Meer). Abfahrt ist um **7.00 Uhr** am Dorfgemeinschaftshaus.
Anmeldungen sind noch möglich bei Jutta Siebert, Tel. 0561-496181.

Landfrauenverein Großenritte

Donnerstag, 13.06.2023, 7.10 Uhr, Kirche Großenritte, Fahrt zum Steinhuder Meer mit Heidelbeerfarm
Für Mittwoch, den 16.08.2023 ist eine Besichtigung mit Führung der Löwenburg in Kassel geplant. Wir bitten um Anmeldung bei Heidi, Tel.: 8570

Baunataler-Schauenburger-Tafel e.V.

Einladung zur Mitgliederversammlung

Hiermit laden wir alle Mitglieder und Fördermitglieder zur diesjährigen Mitgliederversammlung am **Freitag den 21. Juli 2023 um 17 Uhr** in die **Stadthalle BaunatalRaum 119** ein.

Tagesordnung:
TOP 1 Eröffnung und Begrüßung
TOP 2 Feststellung der fristgerechten Einladung und Beschlussfähigkeit
TOP 3 Verlesung des Protokolls der letzten Mitgliederversammlung
TOP 4.1 Bericht des Vorsitzenden
4.2 Bericht der Kassiererin
4.3 Bericht der Kassenrevision
TOP 5 Aussprache zu den Berichten
TOP 6 Entlastung des Vorstandes
TOP 7 Anträge
TOP 8 Verschiedenes

Anträge sind schriftlich mindestens eine Woche vor der Versammlung bei dem 1.Vorsitzenden einzureichen.

Der Einlass ist nur für Mitglieder/Fördermitglieder

Repair Café Baunatal

Hilfe zur Selbsthilfe

Nächster Termin am Dienstag,
den 29.August von 14:00 – 17:00 Uhr, (Abgabe bis 16 Uhr)
Achtung: Im Juli findet kein Repaircafe statt.
Unser ehrenamtliches Team repariert für Sie jeweils am letzten Dienstag im Monat :
- Holz-Werkstatt (inkl. Leim- und Klebearbeiten)
- Probleme mit der Nähmaschine,
- Fahrradreparaturen, Gartenwerkzeuge,
- Schärfen von Messer und Scheren,
- Elektro-Kleingeräte. (Keine Großgeräte!),
- Elekt. Eisenbahnen, Spielzeug,
- PC, Laptop,

Sie können warten und einen Kaffee trinken.
Im Jugendzentrum „Second Home“ Friedrich - Ebert - Allee 20
34225 Baunatal (neben dem Parkstadion)

Weitere Informationen und Kontakt zu uns im Internet:

http://repaircafebaunatal.de
und email: info@repaircafebaunatal.de
Telefon 05601 1704

Deutsches Rotes Kreuz Ortsverein Baunatal

„Unwetter Einsatz“

Noch während unser Blutspendetermin lief, ging um 17:16 Uhr das erste mal unser Melder los. Stichwort stellen Sie Einsatzbereitschaft her.

Draußen tobte immer noch das Unwetter im Landkreis Kassel sowie in der Stadt Kassel. Um 18:39 Uhr ging der Melder dann erneut los.

Stichwort diesmal Einsatz für den 2. Betreuungszug Landkreis Kassel, finden sie sich im Bereitstellungsraum ein.
Unserer Gruppenführer Sasha Heilemann meldete die Besatzungsstärke 1-3 und sie besetzten umgehend unseren MTW und fuhren zum Bereitstellungsraum.
Um 23:30 Uhr war für unsere Einsatzkräfte dieser Einsatz zu Ende.
Wir Danken den Einsatzkräften Nina Böning, Sebastian Heise, Patrick Hilpert und Sasha Heilemann für ihren Einsatz und sind froh das sie Gesund zurück gekommen sind.

Ihr DRK Baunatal
Sie möchten unser Team unterstützen!

Infos unter:
www.drk-baunatal.de
info@drk-baunatal.de

Großenritter Zeltkirmes e.V.

Das Kirmesteam beim Baunataler Stadtfest 2023

Von Donnerstag, 30. Juni bis Sonntag, 2. Juli wird erneut das Stadtfest in Baunatals Innenstadt stattfinden. Und auch wir, das Team der Großenritter Zeltkirmes e.V., sind wieder dabei!
An unserem Stand beim Klimper-Kasten versorgen wir euch von Donnerstag bis Samstag ab 14 Uhr sowie Sonntag ab 12 Uhr gern mit guter Laune und kalten Getränken. Das Ganze wird durch Musik auf der dortigen Bühne unterstützt. Ihr könnt euch auf folgendes Abendprogramm freuen:

Donnerstag ab 20 Uhr: Madison Event Band
Freitag ab 20 Uhr: No Limit
Samstag ab 20 Uhr: Rockhead
Sonntag ab 20 Uhr: Michael Holderbusch

Weitere Informationen zum Programm könnt ihr über die Veranstalter erfahren.

Wir freuen uns sehr auf unsere Gäste und hoffen, dass wir viele bekannte und neue Gesichter bei uns am Stand begrüßen dürfen!

Euer Kirmesteam

Das Kirmesteam ist wieder beim Baunataler Stadtfest dabei!

Kunst- und Kulturverein e.V. Baunatal

Kunst- und Kulturverein Baunatal e.V.

Liebe Kunst- und Kulturfreunde,
Ausstellung **Lebens Freude**
in der ASB-Tagespflege in Ehlen (34317 Habichtswald, Oderweg 9)
wird durch eine **Vernissage am 22.Juli 23** um 15.00Uhr eröffnet.
Um 15h startet ein **zentangle workshop (**freie Zeichnung, die aus Formen mit immer wiederkehrenden Mustern aus einer Kombination von Punkten, Linien, einfachen Kurven und Kreisen strukturiert ist). Durchführung von Corinna (nicht kostenfrei)
Von 17-19h ist eine Make up Visagistin anwesend, die gratis schminkt (Erwachsene)
Wir haben einen Weinstand vom Weingut und Imbiss, sowie einen Eisstand in der ASB-Tagespflege
Wir laden alle interessierten Besucher zur Vernissage ein.

Design: Constance Fischer

Termine Wechselausstellungen vom Verein
Ausstellung **„Die Liebe zieht ins Rathaus ein"** im Rathaus von 34385 Bad Karlshafen**,** Hafenplatz 8ist noch bis 28.Juni 2023 zu betrachten.
Ausstellung im **Restaurant Kartoffelhaus** in 37073 Göttingen, in der Goethe-Allee 8 kann besichtigt werden. Dort werden Öl und Acryl Bilder von den Künstler/innen Constance Fischer, Renate Grothues, Melanie Lange, Gina Weber, Otto W. Werren ausgestellt.
Ausstellung **Schaufenster Kunstetage** in Altenbauna „Oft ist es doch Gold, was glänzt" dort werden die Kunstwerke von der Künstlerin Frau Justyna Boll gezeigt.
Ausstellung **Hotel Stadt Baunatal.** Hier steht ein Künstlerwechsel an. Aktuell können sie dort noch die Werke von Peter Jakobi betrachten.

Rückblick
Unser Verein hat seinen erste **Stammtischrunde** im Hotel Scirocco durchgeführt.
Diversität von Vereinsmitgliedern führten dazu, dass eine Vorstellrunde durchgeführt werden musste.
Das Portfolio vom Verein wird auch durch eine Inklusion von Künstler/innen aus der Ukraine erweitert.

Wir haben Künstler/innen die viele Techniken beherrschen, wie das Malen in Öl, Acryl, Bleistift- und Aquarellzeichnungen, haben im Team einen Korbmacher der die Flechtkunst in seinen Bildern einarbeitet. Wir haben eine malende Puppenmacherin und eine Ballonmodelliererin.

Vereinsverstärkung
Alle Mitglieder unseres Vereines haben die Möglichkeit in unseren Ausstellungen auszustellen.
Jede/r ist bei uns im Verein willkommen, der Lust hat mit zu machen. Wir freuen uns sehr über weitere
Künstler und Musiker im Verein.

Interessierte Betrachter können sich Fotos über Instagram oder auch auf Facebook-Seite vom Verein ansehen.
www.Kuku-Baunatal.com oder kuku-baunatal

Text: Michael Grothues

LOK Guntershausen e.V.

Grenzwanderung: Vom Riesenstein zum Grenzeberg

Eine schöne Runde haben fünfzehn Wandernde am Samstag vor der Sonnenwende miteinander um das Dorf Guntershausen gedreht. Es war der zweite Teil der Silvester begonnenen Wanderung, dieses Mal über den Süden und Osten mit Abschluss auf dem Hof Schmidt.
Bernhard Schmidt und Klaus-Peter Lorenz hatten eingeladen zu einer Dorferkundung auf teils wenig begangenen Wegen. Besonders das üppig grüne Tal unseres Namensflüsschens in seiner Abgeschiedenheit oberhalb Guntershausens hatte es vielen angetan. Dabei ging hier einst die große Verbindungsstraße von Nord- nach Südhessen entlang, was heute noch erkennbar ist.
Der Riesenstein selbst, ist gar nicht so riesig. Er war im 3. Jahrtausend vor der Zeitrechnung auf einem Hügelgrab aufgestellt worden – als kleinster in der Region. Er wird rituellen Zwecken gedient haben. Im Dritten Reich war er geborgen und neu aufgestellt worden.
Über die Arbeit der Jagdgenossen und im Interessentenwald informierte Bernhard Schmidt an der Hütte am Wegesrand hinauf zur Kreisgrenze. Ein wenig ins Netz „genossenschaftlicher" Selbsthilfe eingewebt wurde die gemeinschaftliche Waldnutzung mit Hinweisen etwa auf die Geschichte des Bockstalles.
Am Flugplatz in Grifte entlang wurden zwei nicht ganz junge Themen angesprochen: Ein Radweg von Holzhausen über Grifter Kreuz und Ratio, Grifte nach Guntershausen-Bahnhof als Wunsch der anliegenden Ortschaften. Und die Wiederanlage einer Äppelallee entlang der Kreisstraße.
Noch vor dem Bahnhof wurde das Projekt einer Nebenbahn von Warburg über Wolfhagen nach Guntershausen vorgestellt – aus dem Jahr 1913. Über den Mittelbahnsteig des Bahnhofs ging es hinunter zur nassen Grenze an der Fulda im Süden der Gemarkung.
Über die Zukunft der Chemischen Fabrik und fachgerechtes Landwirtschaften gab es einen intensiven Austausch – das ist das Schöne beim gemeinsamen Wandern: Jede und jeder hat etwas beizutragen, und seien es gute Witze am Wegesrand. Das kam auf in Erinnerung an einen „großen" Eisenbahner aus dem Beamten-Dorf, der für Gärten, Feste und eben seinen Humor bekannt war. Leute: auch ein schönes Thema.
Über die Wirtschaftsbrücke, erbaut in schwerer Zeit nach der Inflation von der Gemeinde ging es mit Erinnerungen an die Drahtbrücke der Dörnhagener am Viadukt weiter. Auch das war ein mutiges kommunales Projekt.
Viel Waldgeschichte und die aktuellen Sorgen um die Klimakrise und das Baumsterben waren an der ICE-Strecke die letzten großen Themen.
Abschließend wurden die Grenzwanderer von Familie Schmidt in ihrer Laube köstlich bewirtet. Ein schöner Ort fürs Pläneschmieden – um noch viele schöne Sachen miteinander zu machen!

Die Chemische Fabrik in Guntershausen hat eine bewegte Geschichte. Spannend, wie deren Zukunft wird?

Oben am Grenzeberg gab Bernhard Schmidt einen detaillierten Überblick auf die Waldwirtschaft

Förderverein Wehrkirche Kirchbauna

Schwarzen Berg Theater in der Wehrkirche

DARC - Amateurfunk Ortsverband F73

Volker Wissing unterschreibt neue Amateurfunkverordnung

Die Verordnung wird damit in einem Jahr in Kraft treten. Der Vorsitzende Christian Entsfellner, DL3MBG, freute sich, dass damit alle Forderungen des Runden Tisches Amateurfunk (RTA) umgesetzt wurden. Hier die Highlights:
Eingeführt wird ein dreistufiges Amateurfunkklassensystem, das die neue Einsteigerklasse N umfasst. Neben 2 m und 70 cm für die Klasse N wird dieser auch Betrieb auf dem 10-m-Band gestattet. Remotebetrieb wird freigegeben, eine Kennzeichnung der Remotestation durch /R am Rufzeichen

ist optional. Für den Ausbildungsfunkbetrieb ist künftig kein eigenes Rufzeichen mehr erforderlich, der Ausbilder kennzeichnet den Ausbildungsbetrieb mit /T an seinem Rufzeichen. Bestehende Ausbildungsrufzeichen bleiben vorerst noch 10 Jahre gültig. Auf 50 MHz sind 750 W möglich, das 23 cm Band bleibt in vollem Umfang erhalten. Hamnet-Stationen können nun mit 1000 W EIRP betrieben werden. Automatisch arbeitende Stationen können unter bestimmten Voraussetzungen mit bis zu 50 W betrieben werden.
Hinweise zur Ausbildung: Die erste Prüfung nach dem neuen Fragenkatalog wird auf der HAM RADIO 2024 stattfinden. Bis dahin kann die alte Prüfung abgelegt werden.
Im Zuge der anstehenden Umstellungen muss der aktuelle Entwurf des neuen Fragenkatalogs angepasst und von der BnetzA begutachtet werden. Danach steht einer Veröffentlichung nichts mehr im Wege.

Der nächste **OV-Abend** findet am Mittwoch, den **19. Juli um 19:00 Uhr** im Clubheim in der Hauffstr. 29 in Vellmar statt. Gäste sind wie immer willkommen.
Auch der offene „Montag-Stammtisch" findet wieder statt. Wir treffen uns ab 17:00 Uhr in der Pizzeria Avanti, Holl. Str. 115, Obervellmar. Aktuelle Hinweise werden auf der WEB-Seite veröffentlicht

Kontakt: Wolfhard Eidenmüller, DO5WE, OV Vellmar F73, Tannenweg 11, 34246 Vellmar, Tel. 0151-24173633, Mail: do5we@darc.de
Bericht zu Aktivitäten aus dem Ortsverband finden Sie im Internet unter www.ov-f73.de
Ausbildung: Zur Fortsetzung unserer langen Tradition der gemeinsamen Ausbildung in der Region werden die Räumlichkeiten des DARC genutzt.
Zeit: Dienstags um 19:00 Uhr. Situationsabhängig findet die Ausbildung auch bzw. zusätzlich über den virtuellen Raum des Treffpunkt-DARC statt. Ansprechpartner ist Hendrik, erreichbar über DL1HX(at)darc.de.
DARC-Info: Unser Ortsverband ist einer von ca. 960 Ortsverbänden des Deutschen Amateur-Radio-Club e.V., dem größten Verband von Funkamateuren in Deutschland und die drittgrößte Amateurfunkvereinigung weltweit. Mit über 34.000 Mitgliedern vertritt der DARC die Interessen der über 67.500 Funkamateure in ganz Deutschland und engagiert sich bei der Förderung des Amateurfunks auf allen Ebenen – auch international.
Informationen gibt es im Internet unter **www.darc.de** oder telefonisch unter 0561-94988-0
.

.

Rotary Club Baunatal

Präsidentenwechsel bei Rotary in Baunatal

Dr. Felix Reichert ist neuer Präsident des Rotary Club Baunatal - das Amtsjahr der bisherigen Präsidentin Anne Katrin Wehrmann-Scherle endet zum 30.06.2023. Am vergangenen Sonntag übergab sie den Staffelstab an ihren Nachfolger und stattete ihn auch mit der Charter-Urkunde aus, die bei der Gründung des Club 1995 dem Gründungspräsidenten ausgehändigt und seitdem allen neuen Präsidenten weitergegeben wurde.

Der Ämterwechsel fand bei herrlichem Sommerwetter in den Atelierräumen von Clubmitglied und Grebensteiner Künstlerin Karin Bohrmann-Roth statt und bot den rotarischen Familien einen außergewöhnlich schönen Rahmen für Rückblick und Ausblick. Es war ein ereignisreiches Jahr, das die scheidende Präsidentin mit großem Elan und vielen neuen Ideen Club gestaltet hatte. Für ihr großes Engagement wurde Anne Katrin Wehrmann-Scherle von der Governorin des Distrikts 1820, Dr. Heidemarie Krüger, mit der Paul Harris Fellowship-Nadel geehrt – eine große rotarische Auszeichnung.
Der neue Präsident wird an viele bewährte Projekte in und für Baunatal anknüpfen, aber auch eigene Schwerpunkte setzen. Sein Motto für sein rotarischen Jahr „Kindern Hoffnung bringen" zeigt das Ziel seines künftigen Wirkens: Er will dazu beitragen, den nächsten Generationen eine nachhaltigere Welt zu „übergeben", ihnen Perspektiven aufzuzeigen und Motivation zu geben, sich selbstbewusst Ziele zu setzen. Das soll im Kleinen dazu beitragen, am Frieden in der Welt zu arbeiten und Maßnahmen zu ergreifen, dem Klimawandel zu begegnen. Große Ziele, aber Felix Reichert und sein Vorstandsteam haben viel Kraft und Motivation.

Die Zukunft der Kinder liegt Felix Reichert auch deshalb am Herzen, weil er und seine Ehefrau Andrea drei Töchter haben, die mit ihrer Generation in eine gute und hoffnungsvolle Zukunft gehen sollen. Der Familienmensch will deshalb auch andere motivieren mitzugestalten – mit eigenen Händen (also mit „hands-on"-Projekten) wie auch mit finanziellen Mitteln, die es einzuwerben gilt. Da können auch die Menschen in Baunatal mit viel Spaß mitmachen: Am 25. August 2023 findet ein Open Air Kino als Wohlfahrtsveranstaltung statt (in bereits bewährter Kooperation mit Wolfgang Schäfer und seinem Cineplex-Kino in Baunatal) - und zu einem Charity Golf Event auf dem Gelände des Golf Clubs Wilhelmshöhe am 6. Oktober sind alle Golfer herzlich eingeladen!
Berufliches? Dr. Felix Reichert ist in 3. Generation des Familienunternehmen als Geschäftsführender Gesellschafter der Starke+Reichert GmbH & Co KG in Kassel tätig und viel international unterwegs. Wichtig für ihn? Genug Zeit haben für seine Familie, aber auch seine Hobbys Tennis und Golf. Hoch hinaus? Ja, in die Berge zieht es ihn oft mit seiner Familie zum Wandern – sonst ist er bodenständig und seiner Region Kassel und Nordhessen fest verbunden. Und für die will er sich mit seinem Club einsetzen.

Noch-Präsidentin Anne Katrin Wehrmann-Scherle übergibt den Staffelstab mit Gründungsurkunde des Clubs an ihren Nachfolger Dr. Felix Reichert

Bereit für sein rotarisches Jahr 2023/24: der kommende Präsident Dr. Felix Reichert

Jehovas Zeugen Baunatal

Gemeindezentrum „Königreichssaal", Oberzwehrener Straße 8
Tel.: 0561/45046089, jehovaszeugen@baunatal.org
- Zugangsdaten zu einer online-Zuschaltung auf Anfrage, siehe oben -

Donnerstag, 29.06.2023, 18:30 Uhr
Sonntag, 02.07.2023, 10:00 Uhr, Thema: Ist mit dem Tod alles vorbei?

Was es sonst noch über Gottesdienste von Jehovas Zeugen zu wissen gibt und detaillierte Informationen zu den Veranstaltungen gibt es auf der offiziellen Website www.jw.org.

STADTFEST BAUNATAL 2023

57. STADTGEBURTSTAG

DAS GANZE PROGRAMM 29.6.-2.7.

Okay, Let's Go!

Willkommen zum Stadtfest und zum 57. Stadtgeburtstag!

Es ist so weit: Für vier Tage verwandelt sich die City Baunatals vom Donnerstag, 29.06. bis Sonntag, 02.07.2023 in eine große Festarena mit drei Livebühnen, Kinderland, Vergnügungsmeile, diesmal neu mit Riesenrad.
Eine große Anzahl an Baunatalern (über 1000) beteiligen sich wieder selbst auf der Bühne und an den Ständen um ein Geburtstagsständchen zu singen, zu tanzen oder ander-weitig sportlich aufzutreten. Sie gestalten täglich das Nachmittagsprogramm auf der Hauptbühne auf dem Marktplatz und an der Bühne. [34225]

Ein abwechslungsreiches Abendprogramm auf den drei Livebühnen wird die City in eine Partyarea verwandeln: Vom Grungerock (Red Cups), großer Schlagerparty (Familie Hossa), einer der besten Coldplay Tribute Bands (Goldplay.live) über Techno Nacht (Local DJ Night) bis hin zum Abschlusskonzert mit Reiner Irrsinn & Band – die Auswahl an Livemusik ist groß.

Selbstverständlich benötigt das Stadtfest auch Sponsoren für die Finanzierung des Festes - Firmen, die in Baunatal und der Region fest verankert sind - Danke an die Kasseler Sparkasse, EAM Nordhessen, Hütt Brauerei, Raiffeisenbank Baunatal und Glinicke Automobile!

Aktuelle Informationen zum Stadtfest, Videos der Bands und Programmänderungen einfach den QR Code scannen...

SUMMER SALE

28.06. bis 22.07.2023

Einzelteile bis 50%* reduziert

VERKAUFSOFFENER SONNTAG IN BAUNATAL am 02.07.2023

30%* auf Textilien

20%* auf Lauf-, Wanderschuhe, Sandalen und Rucksäcke

*gilt nicht für bereits reduzierte Ware.

Schöffel · Mammut · Keen · CMP · Fjall Räven · Scarpa · deuter · Salomon · Vaude · Meindl · Lowa

HANSMANN SPORTS

Marktplatz 1 (neben Eiscafé Cellino) · 34225 Baunatal
Telefon 0561 470152 · www.hansmann-sports.de

Familiengeführt seit 1972

57. STADTGEBURTSTAG

STADTFEST BAUNATAL 2023

DAS GANZE PROGRAMM 29.6.-2.7.

Das Abendprogramm des Stadtfest Baunatal

Donnerstag, 29.06.2023

Marktplatz, 20.00 Uhr

Red Cups - Der College-, Alternative- und Grungerock der 90er lebt endlich wieder!

Die 90er Jahre. Das waren nicht nur Tamagotchis und The Kelly Family. Die damaligen Teenager der sog. Generation Y, die späteren Millennials, sie erinnern sich an verrauchte Kellerpartys, schweißtreibend enge Scheunenfeten, überhöhte Abibälle, erste Jugendheim-Konzerte, klebrige Rock-Cafés und düstere Diskotheken. Die Haare meist lang und ungewaschen, die Turnschuhe alt, die Jeans zerschlissen. Und doch war es die beste Zeit ihres Lebens! Genau diese Zeit hatte nämlich einen unvergesslichen Soundtrack: Wer bei Bandnamen wie Rage Against The Machine, Red Hot Chili Peppers, blink-182, Green Day, Offspring, Guano Apes, Skunk Anansie, The Cranberries, Guns n' Roses, Faith No More, Papa Roach und No Doubt nicht sofort deren Hits im Ohr hat und im Nacken spürt, ist entweder über 50, unter 20 oder in einer Höhle groß geworden. Es wird heiß, es wird laut, es wird richtig gerockt!

Bühne Klimperkasten, 20 Uhr

Madison Eventband

Bühne [34225], 20 Uhr

SPIT (Kassel)

Freitag, 30.06.2023

Marktplatz, 20 Uhr

FAMILIE HOSSA

Hereinspaziert. Treten Sie ein und nehmen Sie Platz – herzlich willkommen im Wohnzimmer der Familie Hossa! Vor Ihnen liegt eine Reise in eine Zeit voller Nostalgie – eine Reise durch die Kultschlager der 70er Jahre und die Hits der Neuen Deutschen Welle. Familie Hossa nimmt die Zuhörer mit in eine Ära, in der Schlaghosen, Plateauschuhe und Brusthaare hip waren und die „Hitparade" mit Dieter Thomas Heck ein absoluter Pflichttermin.

Wo die musikalische Bilderbuchfamilie ihr mobiles Wohnzimmer aufbaut und das Publikum zu „Hossa TV" einlädt, da ist vor allem eins angesagt: Party von der ersten bis zur letzten Minute. Denn die neun erstklassigen Akteure präsentieren in ihrem Programm nicht nur die besten und bekanntesten Kultschlager der 70er Jahre, sondern schöpfen auch aus einem breiten Repertoire von Songs aus der Zeit der Neuen Deutschen Welle und deutschsprachigen Party-Hits der 80er.

Ihre Coverversionen irgendwo zwischen Dieter Thomas Kuhn, eigener Interpretation und Original kommen überall an. Höhepunkte dabei bilden Auftritte mit Schlager-Stars wie Norman Langen, Guildo Horn, Chris Roberts und dem „König von Mallorca", Jürgen Drews.

Lassen Sie es sich gesagt sein: Die „Familie Hossa" reißt auch den größten Couchpotatoe von den Stühlen. Und so gemütlich das Wohnzimmer der musikalischen Großfamilie auch sein mag: Sitzen bleiben ist nicht, hier sind Tanzen, Feiern und Mitsingen angesagt! Hossa!

Bühne Klimperkasten, 20 Uhr

No Limit

Bühne [34225], 20 Uhr

Route 66

Peter Bürger & Sohn
Malermeister GbR seit 130 Jahren
Telefon (05601) 86260 · www.maler-bürger.de

JASMIN NAJJAR
HYPNOSYSTEMISCHE THERAPIE • PSYCHOLOGISCHE BERATERIN
UNTERNEHMENSBERATUNG / COACHING
Professionelle Psychologische Beratungen
• Hypnosystemische Einzel-, Paar- und Familientherapien
• Unternehmensberatung und Coaching
Erfahren Sie mehr unter: www.psychotherapie-najjar.de
An der Stadthalle 12 | 34225 Baunatal
0561 93008370 | jasmin-najjar@gmx.de

STADTFEST BAUNATAL 2023

57. STADTGEBURTSTAG

DAS GANZE PROGRAMM 29.6.-2.7.

Samstag, 01.07.2023

Marktplatz, 20 Uhr

GOLDPLAY.LIVE – Coldplay Tribute Band

Über 80 Millionen verkaufte Alben, 5 Grammies und 9 Brit Awards sprechen für Coldplay's weltweiten, generationsübergreifenden Kultstatus. Und ein Ende ist nicht abzusehen!

Goldplay.live ist Europas gefragteste Coldplay Tribute Show. Unterstützt durch eine farbenfrohe akzentuierte Lightshow, Bühnendekorationen und einem brillantem Sound zelebriert die Coldplay Tribute Band mit Hingabe seit über einem Jahrzehnt die zeitlose Musik Ihrer Vorbilder. Die Stimme und Performance des Frontmanns Dirk spielen dabei eine tragende Rolle, denn näher kann man dem Coldplay Sänger Chris Martin kaum kommen!

Wie beim Original verspricht ein Abend mit Goldplay weniger ein übliches Live Konzert als eher ein fulminantes Konzert Erlebnis: "Die Luft knistert", aufgeladen von einer magischen Energie, nach wenigen Takten ergreift sie Dich, pflanzt sich tief in Deine Seele, bis zum letzten Ton lässt Sie Dich nicht mehr los, Coldplay's Harmonien, Hymnen und Choräle tönen aus allen Kehlen, das Publikum ist EINS mit der Band und viele erwachen nach diesem Konzertereignis nur langsam wieder aus ihrem Coldplay Traum ..."

Vor und nach dem Konzert:

DJ KRAFTY

DJ KRAFTY hat im letzten Jahr nach dem Dirty Daddies Konzert den Marktplatz amtlich zum kochen gebracht!

Mit knapp 12 Jahren hat er angefangen sich mit Musik zu beschäftigen und hat damit bis heute nicht aufgehört. Mit seiner jahrelangen Erfahrung weiß er, wie er die Partygäste zum Kochen bringt! Ein Mix aus dem Besten der vergangenen Jahrzehnte und dem Neusten des Jahres bringt er die Tanzfläche zum Beben.

Bühne Klimperkasten, 20 Uhr

Rockhead

Bühne [34225], 19 Uhr

LOCAL DJ NIGHT

57. STADTGEBURTSTAG

STADTFEST BAUNATAL 2023

DAS GANZE PROGRAMM 29.6.-2.7.

Sonntag, 02.07.2023

Marktplatz, 20 Uhr

IRRSINN RELOADED – EINE LIEBGEWONNENDE TRADITION:

Seit vielen Jahren beschließt das Konzert von REINER IRRSINN @ Band das Stadtfest-programm - und dann heißt es, WARTEN BIS ZUM NÄCHSTEN JAHR

Bühne Klimperkasten, 15-21 Uhr

Stimmen Baunatals

Bühne [34225], 20 Uhr

The Two Notes

www.stadtmarketing-baunatal.de
STADT MARKETING BAUNATAL

Viel Spass auf dem Stadtfest!

Schröder Dach

Dachdeckermeisterbetrieb

- Neueindeckung – Dämmarbeiten nach EnEV
- Reparaturen
- Rinnenarbeiten
- Dach-, Wand-, Abdichtungstechnik

Waimersbergstraße 7
34225 Baunatal-Rengershausen
Telefon 0561 494750
info@schroederdach-baunatal.de

Baunataler Nachrichten

Abgabeschluss: Montag, 22 Uhr

Anzeigenschluss: Montag, 16 Uhr

EVANGELISCH IN BAUNATAL

Liebe Baunatalerinnen und liebe Baunataler!

Bildnachweis: fundus/medio.tv/Rolf Oeser

„Einer trage des anderen Last, so werdet ihr das Gesetz Christi erfüllen."
(Galater 6,2 - Wochenlosung für den 4. Sonntag nach Trinitatis)

„Jeder hat sein Päckchen zu tragen", sagt der Volksmund und meint damit, dass jeder seine *eigenen* Sorgen und Probleme zu tragen und zu lösen hat. Gerade in Krisenzeiten ziehen viele daraus den Schluss: Jeder ist sich selbst der Nächste und auf sich allein gestellt.

Da klingt die Aufforderung „Einer trage des *anderen* Last" wenig verlockend. Habe ich nicht genug mit mir selbst zu tun? Soll ich mich - neben meinen eigenen Problemen - auch noch um die Probleme der anderen kümmern?

Jeder, der schon einmal an einer Selbsthilfegruppe oder Supervision teilgenommen hat, kennt diese merkwürdige Erfahrung: Der vertrauensvolle Austausch mit anderen über die eigenen Sorgen und Nöte, aber eben auch über die Sorgen, Nöte und Probleme der *anderen*, verdoppelt diese nicht, sondern halbiert sie. Geteiltes Leid ist halbes Leid, geteilte Last ist halbe Last.

Wer sich mit echtem Mitgefühl auf die Lasten und Probleme *anderer* einlässt, erfährt, dass die *eigenen* Lasten und Probleme leichter werden - „Lastenausgleich" im wahrsten Sinne des Wortes.

„Einer trage des anderen Last" ist deshalb nicht nur die Erfüllung des Liebesgebotes Jesu Christi, sondern auch der Schlüssel zu einer solidarischen Krisenbewältigung.

Pfarrer Dirk Muth

EVANGELISCH IN BAUNATAL

EV. KIRCHENBEZIRK BAUNATAL

Ev. Kirchenbezirk Baunatal
1. Vorsitzender: Pfarrer Dirk Muth
2. Vorsitzender: Jürgen Heil
E-Mail: pfarramt2.altenbauna@ekkw.de
Tel. 0561 - 492744
www.kirchenkreis-kaufungen.de

Kirchenbüro Baunatal - Schauenburg
Kontakt: Verwaltungsassistenz Astrid Hammerschmidt
Markt 5 - Haus der Begegnung, Marktplatz 5
Bürozeit: montags - freitags 9.00 - 13.00 Uhr
- bitte vorige telefonische Anmeldung, Tel. 05 61 - 20 222 16
E-Mail: kirchenbuero.baunatal-schauenburg@ekkw.de

Angebote im Kirchenbezirk Baunatal

Chor des Kirchenbezirks Baunatal
mittwochs, 20.00 Uhr
im Ev. Gemeindehaus Großenritte
Leitung: Thomas Messerschmidt
Info: Hiltrud Appel, 0561 4749641

Trauercafé in Kooperation mit der Stadt Baunatal
jeden zweiten Freitag im Monat, 16.00 – 18.00 Uhr
im Zentrum Rembrandtstraße (Haus-Nr. 6)
Leitung: Sarah Drebes, E-Mail: sarah-drebes@gmx.de

Vierjahreszeiten Café
donnerstags, 15.00-17.00 Uhr,
2. Obergeschoss
im Markt 5 – Haus der Begegnung, Marktplatz 5, Altenbauna
Eine gemütliche Stube, eine Tasse Kaffee oder Tee, nette Menschen … und alles kostenlos!

Projektchor…Chorprojekt in Baunatal-Großenritte

Ab dem 19. September 2023 proben wir in Kooperation mit der Musikakademie Kassel für ein Konzert am 16. Dezember 2023:

Das Weihnachtsoratorium
von Camille Saint-Saëns

Zum Mitsingen in diesem Projektchor laden wir herzlich ein!

Mitmachbedingungen:
Freude am Singen
Regelmäßige Teilnahme an den Proben
Die Proben sind Dienstags (außer 3.+24.10.) von 20-21.30 Uhr im Gemeindehaus Großenritte

Hauptprobe: 15.12.2023, 18 Uhr
Generalprobe: 16.12.2023, 11 Uhr
Konzert: 16.12.2023, 16 Uhr

Nähere Infos bei Pfarrerin Christiane Kupski
Tel. 0561-494214
christiane.kupski@ekkw.de

MUSIK AKADEMIE DER STADT KASSEL »Louis Spohr«
EVANGELISCH IN BAUNATAL

VIELE GRÜNDE, EIN SEGEN
DEINE TAUFE

Herzliche Einladung zum Tauffest
in Baunatal-Guntershausen
an der Fulda (am Sportplatz)
am 10. September 2023 um 11 Uhr

Täuflinge aller Altersgruppen sind herzlich willkommen!

Anmeldungen und Infos in jedem Baunataler Pfarramt und Anmeldungen auch hier:

Kinder und Jugend-Angebot

Sommerferienprogramm 2023

Für Familien mit Kids von 0-8 Jahren

31.7. 15-17 UHR
Spielplatzhopping
Start: Parkplatz am Leiselsee

Bitte Rucksack-verpflegung mitbringen!

02.8. 15-17 UHR
Wald & Wild
Start: Parkplatz Gertrudenstift

4.8. 15-17 UHR
Batiken
Bitte vorgewaschene weiße Textilien mitbringen
Ort: Haus der Begegnung Markt 5
Kosten: 3€

Anmeldung per Mail:
Kerstin.werkmeister@ekkw.de
Infos: 0177/2638989

Ev. Jugend Baunatal-Altenbauna

ANGEBOTE DER DIAKONIE

Diakonie Hessen - Diakonisches Werk in Hessen, Nassau + Kurhessen-Waldeck e.V.,
Kölnische Straße 136, 34119 Kassel

Diakonisches Werk, Region Kassel
Herrmannstraße 6, 34117 Kassel

Pflegeteam der Diakoniestationen Baunatal

Ansprechpartnerin Frau Heß, Tel. 0561-4917882
Markt 5 - Haus der Begegnung, Marktplatz 5, Altenbauna

Ansprechpartnerin Frau Fuks, Tel. 0561-4916596
An der Stadthalle 9, Altenbauna
Termine bitte nach telefonischer Vereinbarung!

Helfende Hände - Team Baunatal, An der Stadthalle 9, Altenbauna, Angi Inguaggiato, Tel. 0561-82799997

EVANGELISCH IN BAUNATAL

Allgemeine Sozialberatung

Diakonisches Werk Kassel: Wildemannsgasse 14, Kassel

montags - donnerstags, 10.00 – 12.00 Uhr - und nach telefonischer Vereinbarung unter Tel. 0561-70974-214

Suchtberatung

Michaela Jung, Altenbauna, Markt 5 - Haus der Begegnung

Termine nach Vereinbarung unter Tel. 0151-62815334 oder 0561-938950 + per Mail: Michaela.Jung@dw-region-kassel.de

Migrationsberatung für Erwachsene

Elvira Sheljaskow, Stadtteilzentrum am Baunsberg, Baunatal-Altenbauna, Bornhagen 3

Sprechzeiten: (donnerstags, 9.00 - 12.00 Uhr); Termine nach Vereinbarung unter Tel. 0561-4992375 (donnerstags)

Hospizverein Kassel e. V.

Geschäfts- und Beratungsstelle: Die Freiheit 2, 34117 Kassel

Beratungstermine nach Vereinbarung: Tel. 0561-7004/162

Fachberatungsstelle Wohnen

Unsere Beratung findet donnerstags im Beratungsraum des Markt 5 - Haus der Begegnung, Marktplatz 5, statt.
Bitte unbedingt vorher einen Termin vereinbaren!

Simone Partl, Tel. 0174 - 2371433 oder 05671 - 797
Mail: wohnen@dw-region-kassel.de; *www.dw-region-kassel.de*

Kleiderladen Sprungbrett - Diakonie Kassel

Abgabe in Großenritte in der Garage am Ev. Gemeindehaus Kirchweg 3, dienstags + freitags 8.00 - 12.00 Uhr.

Wir bitten lediglich um Kleiderspenden! - Danke dafür.

ALTENBAUNA

Pfarramt Baunatal-Altenbauna
Pfarrer Dirk Muth - Pfarrbezirk 2
Unter den Eichen 6 a, Tel. 0561 - 492744
E-Mail: pfarramt2.altenbauna@ekkw.de

Homepage: www.kirche-altenbauna.de

Pfarrerin Corinna Luttropp-Engelhardt
Pfarrbezirk 1 (Ahornweg, Akazienallee, Buchenweg, Dürerstr., Kastanienweg, Mozartstr., Walnussweg)
+ AWO Altenzentrum Baunatal, Am Goldacker 4
An der Kirche 10, Baunatal-Kirchbauna, Tel. 0561–494204, Fax 05 61 – 9 49 12 40, pfarramt.kirchbauna@ekkw.de

Gemeindebüro, Kerstin Köhler, Markt 5 - Haus der Begegnung, Marktplatz 5, Tel. 0561 – 4915417 + Fax 4915438
E-Mail: gemeindebuero.altenbauna@ekkw.de
Bitte beachten Sie die geänderten Öffnungszeiten:
dienstags 8.30 - 13.00 Uhr + freitags 8.30 - 12.00 Uhr

Gemeindepädagogin Kerstin Werkmeister,
Tel. 0561-45068140, E-Mail: kerstin.werkmeister@ekkw.de

Förderkreis Friedenskirche Altenbauna
Kontakt: Reinhard Paar, Tel. 0561-4911515
Raiffeisenbank Baunatal, IBAN: DE88 5206 4156 0200 1091 00
Kasseler Sparkasse, IBAN DE64 5205 0353 0011 8205 67

Friedenskirche Altenbauna

Sonntag, 2. Juli 2023
11.30 Uhr Ökumenischer Gottesdienst zum Stadtfest auf dem Marktplatz in Altenbauna
(Pfrin. Brede-Obrock + Pfrin. Luttropp-Engelhardt)

Gottesdienstvorschau
Sonntag, 9. Juli 2023
9.30 Uhr Gottesdienst
(Prädikantin Dr. Schmoll-Claus und Lektor Claus)

Angebote im Markt 5 - Haus der Begegnung

Chor „Echo“, montags, 17.00 – 18.30 Uhr
Kontakt: Waldemar Sheljaskow, Tel. 0561-498499

Spielkreis für Eltern + Kinder ab 6 Monaten, dienstags, 10.00-11.00 Uhr - Kontakt: Gemeindepädagogin Kerstin Werkmeister, Tel. 0177-2638989

Kinderkleiderladen
im Markt 5

Ehrenamtliche HelferInnen gesucht!
Bei Interesse bitte im Kleiderladen melden.

Kinderkleider bis Größe 158 aus 2ter Hand zu günstigen Preisen - Kinderkleidung kaufen und verkaufen.

Derzeit keine Annahme von Bodys, Stramplern und kurzen Hosen!

Öffnungszeiten: dienstags, 10:00-12:00 Uhr
donnerstags, 10:00-12:00 Uhr + 15:30-17:30 Uhr

Wir machen Ferien vom 31.07.- 27.08.2023
(Annahme von Herbstkleidung ab 05.09.2023)

EVANGELISCH IN BAUNATAL

Nachmittag für Aussiedler, mittwochs, 15.00 Uhr
Kontakt: Valentina Wiedmer, Tel. 0561-9499464

Vierjahreszeiten Café, donnerstags, 15.00-17.00 Uhr
Eine gemütliche Stube, eine Tasse Kaffee oder Tee, nette Menschen … und alles kostenlos!, im Markt 5, 2. OG

Freizeitgruppe „Miteinander“, 1. Samstag / Monat, 15.00 Uhr, nächster Termin: 01.07.2023
Kontakt: Diana Littebrand, Tel. 0151-16571328

BAUNATAL-MITTE

Pfarrerin Marike Völkerding
Rudolf-Diesel-Str. 23, 34225 Baunatal
Tel. 0151-27118068
E-Mail: Pfarramt.Baunatal-Mitte@ekkw.de
regelmäßige Sprechzeiten:
donnerstags, 16.00 – 18.00 Uhr

Internet: www.kibaum.de

Pfarrerin Andrea Brede-Obrock
Zum Felsengarten 13, Rengershausen, Tel. 0561-492691
E-Mail: pfarramt2.rengershausen-guntershausen@ekkw.de

Gemeindebüro, Peter Schulz, Rudolf-Diesel-Str. 23,
Tel. 0561-494279; E-Mail: Peter.Schulz@ekkw.de
Bürozeit: dienstags von 10.00 bis 12.00 Uhr und donnerstags von 16.00 bis 18.00 Uhr

Gethsemanekirche Baunatal-Mitte

Sonntag, 2. Juli 2023
11.30 Uhr Ökumenischer Gottesdienst zum Stadtfest auf dem Marktplatz in Altenbauna
(Pfrin. Brede-Obrock + Pfrin. Luttropp-Engelhardt)

Gottesdienstvorschau

Sonntag, 9. Juli 2023
11.00 Uhr Gottesdienst (Prädikantin Engelkamp)

Angebote in Gethsemane

GROßENRITTE-ALTENRITTE

Pfarrer Gerd Bechtel
Kirchweg 6, Tel. 05601-8335
E-Mail: Gerd.Bechtel@ekkw.de

Pfarrerin Christiane Kupski
Am Lohküppel 3, Altenritte, Tel. 0561-494214
E-Mail: Christiane.Kupski@ekkw.de
Präsenzzeit Pfarrbüro: donnerstags 15 - 18 Uhr

Gemeindebüro, Kerstin Köhler
Kirchweg 3, Tel. 05601-87480
E-Mail: Gemeindebuero.Grossenritte@ekkw.de

Bitte beachten Sie die geänderten Öffnungszeiten:
dienstags, 13.30 - 16.30 Uhr + **donnerstags**, 8.00 - 12.00 Uhr

Jugendreferent Jan Krämer, Kirchweg 3,
Tel. 0178-8948478, E-Mail: Jan.Kraemer@ekkw.de
Bürozeit: dienstags 12.00-15.00 Uhr + freitags 14.00-16.00 Uhr

Küsterdienste Kreuzkirche Großenritte:
Inge Lenz, Tel. 05601 9696254;
Lisa-Marie Vogel, Tel. 05601-8956107

Küsterdienste und Gemeindehaus Altenritte:
Ruth Oberg, Tel. 0561-4912364
Anika Cnyrim, Tel. 0176-87712250

Förderkreis Kreuzkirche Großenritte, Kontakte:
Maximilian Behmel: m.behmel93@gmail.com
Dieter Esser: esser_dieter@gmx.de
Christiane Herrmann: christiane.herrmann@t-online.de
Kasseler Sparkasse, IBAN DE46 5205 0353 0011 8466 93

Förderverein Heilandskirche Altenritte e.V.
stellv. Vorsitzende: Gunhild Groh, Tel. 0561-496817
Kasseler Sparkasse, IBAN: DE15 5205 0353 0217 0009 90
Raiffeisenbank Baunatal, IBAN: DE17 5206 4156 0000 7979 79

Kreuzkirche Großenritte

Sonntag, 2. Juli 2023
11.30 Uhr Ökumenischer Gottesdienst zum Stadtfest auf dem Marktplatz in Altenbauna
(Pfrin. Brede-Obrock + Pfrin. Luttropp-Engelhardt)

Gottesdienstvorschau

Sonntag, 9. Juli 2023
9.30 Uhr Gottesdienst mit Taufen (Pfr. Bechtel)

Heilandskirche Altenritte

11.30 Uhr Ökumenischer Gottesdienst zum Stadtfest auf dem Marktplatz in Altenbauna
(Pfrin. Brede-Obrock + Pfrin. Luttropp-Engelhardt)

Gottesdienstvorschau

Sonntag, 9. Juli 2023
11.00 Uhr Gottesdienst mit Taufen (Pfr. Bechtel)

Erwachsene

Bibelstunde, Montag,3.07., 15.00 Uhr, Gemeindehaus Großenritte, Thema: PROMINENTER Besuch aus Kanaan beim PHARAO (1.Mose 47,1-12)

EVANGELISCH IN BAUNATAL

Kinder und Jugendliche

Konfi-Club, für alle Konfis
dienstags, 16.45-18.30 Uhr
Kickern, Flippern, Chillen
im Gemeindehaus Großenritte

Club für junge Erwachsene,
ab 15 Jahren, mittwochs, 18 -21 Uhr
Quatschen, Essen, Chillen
im Gemeindehaus Großenritte

Jungschar Aktion, ab 6 Jahren
1x im Monat - Basteln, Spielen, Singen
im Gemeindehaus Altenritte
Infos bei: *jan.kraemer@ekkw.de*

Kirchenmusik

Posaunenchor, montags 19.30 Uhr, Gemeindehaus Großenritte, Kontakt: Thomas Wagner, Tel. 05601 965829

Kleiner Chor, montags 20.00 Uhr, Gemeindehaus Altenritte Kontakt: Sabine Schlitt, Tel. 05601 920492

Kirchenchor, dienstags, 20.00 Uhr, Gemeindehaus Großenritte, Kontakt über Gemeindebüro, Tel. 05601 87480

KIRCHBAUNA+HERTINGSHAUSEN

Pfarrerin Corinna Luttropp-Engelhardt
An der Kirche 10,
Tel. 0561-494204, Fax 0561- 9491240
E-Mail: pfarramt.kirchbauna@ekkw.de

Homepage: www.kirchekbhh.de

Gemeindebüro, Claudia Trinter, An der Kirche 10,
Tel. 0561-9491242,
Bürozeit: dienstags und freitags, 9.00 - 12.00 Uhr

Küsterdienst Kirchbauna: Manfred Wambach, Heiligenbergstr. 10, Tel. 0561-496366

Ansprechmöglichkeit in Hertingshausen:
Lothar Sinning, Auf der Heide 12, Tel. 05665-7177 und alle KirchenvorsteherInnen

Jugendreferent Michael Koch, Tel. 0157-32418876

Vermietung Paul-Schneider-Haus, An der Kirche 10:
Ev. Pfarramt Kirchbauna

Förderverein Ev. Wehrkirche Baunatal-Kirchbauna e.V.
Kontakt: Diana Plettenberg, Meißnerstr.6a, Tel. 0561-4910813
Raiffeisenbank: IBAN: DE03 5206 4156 0000 6222 73

Förderverein Ev. Kirchengemeinde Hertingshausen e.V.
Kontakt: Karin Müller, Tel. 05665-6794, Kafi.mueller@t-online.de
Raiffeisenbank: IBAN: DE 36 52064156 0000 503339

Wehrkirche Kirchbauna

Sonntag, 2. Juli 2023
11.30 Uhr Ökumenischer Gottesdienst zum Stadtfest auf dem Marktplatz in Altenbauna
(Pfrin. Brede-Obrock + Pfrin. Luttropp-Engelhardt)

Gottesdienstvorschau

Sonntag, 9. Juli 2023
9.30 Uhr Gottesdienst (Pfrin. Luttropp-Engelhardt)

Elisabethkirche Hertingshausen

Sonntag, 2. Juli 2023
11.30 Uhr Ökumenischer Gottesdienst zum Stadtfest auf dem Marktplatz in Altenbauna
(Pfrin. Brede-Obrock + Pfrin. Luttropp-Engelhardt)

Gottesdienstvorschau

Sonntag, 9. Juli 2023
10.30 Uhr Taufgottesdienst (Pfrin. Luttropp-Engelhardt)

Andachten und Informationen finden Sie weiterhin auf unserer Homepage: *kirchekbhh.de*

Paul-Schneider-Haus Kirchbauna

Posaunenchor, Freitag, 30.06., 19.30 Uhr
Achim Hartung

Seniorentanz und Gymnastik, Montag, 03.07., 19.00 Uhr
Gerda Hartung

Kirchenvorstandssitzung, Montag, 03.07., 19.00 Uhr in Hertingshausen, Pfrin. Luttropp-Engelhardt

Neue Konfirmanden, Dienstag, 04.07., 16.15 Uhr
Pfrin. Luttropp-Engelhardt

Kirchenzentrum Hertingshausen

Landfrauen, Tai Chi, Freitag, 30.06, 17.30 Uhr
Gertrud Sinning

Kirchenvorstandssitzung, Montag, 03.07., 19.00 Uhr
Pfrin. Luttropp-Engelhardt

Neuer Spielkreis Jahrgang 2021, Dienstag, 04.07., 10.00 Uhr
Alisa Banze

Neue Konfirmanden, Dienstag, 04.07., 16.15 Uhr in Kirchbauna, Pfrin. Luttropp-Engelhardt

RENGERSHAUSEN-GUNTERSHAUSEN

Pfarrerin Andrea Brede-Obrock
Zum Felsengarten 13, Rengershausen
Tel. 0561-492691
E-Mail: pfarramt2.rengershausen-guntershausen@ekkw.de

Predigtbeauftragter Pfarrer Roland Kupski

Gemeindebüro, Christiane Kurz,
Zum Felsengarten 13, Tel. 0561-492691,
Bürozeiten: mittwochs, 15.00 - 18.00 Uhr

Jugendreferent Michael Koch, T. 0157-32418876

Küsterin Rengershausen: Melanie Leister, 0561-4916008

Küsterin Guntershausen: Gerlinde Schellscheidt, 05665-6209

Homepage: www.kirche-rengershausen-guntershausen.de

Ev. Kirche Rengershausen

Sonntag, 2. Juli 2023
11.30 Uhr Ökumenischer Gottesdienst zum Stadtfest auf dem Marktplatz in Altenbauna
(Pfrin. Brede-Obrock + Pfrin. Luttropp-Engelhardt)

Gottesdienstvorschau

Sonntag, 9. Juli 2023
10.00 Uhr Gottesdienst in der Kirche in Guntershausen
(Pfrin. Brede-Obrock)

Ev. Kirche Guntershausen

Sonntag, 2. Juli 2023
11.30 Uhr Ökumenischer Gottesdienst zum Stadtfest auf dem Marktplatz in Altenbauna
(Pfrin. Brede-Obrock + Pfrin. Luttropp-Engelhardt)

EVANGELISCH IN BAUNATAL

Gottesdienstvorschau für Rengerhausen

Sonntag, 9. Juli 2023
10.00 Uhr Gottesdienst in der Kirche
(Pfrin. Brede-Obrock)

Angebot im Gemeindehaus Rengershausen

Konfirmanden, dienstags, 16.00 Uhr

Angebot in Guntershausen

Frauenkreis, Sommerpause, Start: 18.09.2023

Marie-Behre Heim, Freitag, 14.07., 16.00 Uhr, Andacht

Wicke BESTATTUNGEN
www.wicke-bestattungen.de / info@wicke-bestattungen.de
0561 - 949 18 19
Stammhaus
Baunatal-Altenbauna, Lärchenweg 4
am Hauptfriedhof Baunatal
Baunatal-Kirchbauna, Hunsrückstraße 3

Evangelische Kirche

Förderverein Elisabethkirche

Bouleturnier in Hertingshausen am 01. Juli 2023

Das für den 17. Juni 2023 geplante Bouleturnier musste aus terminlichen Gründen
(City Club Hertingshausen) um zwei Wochen verschoben werden.
Neuer Termin ist Samstag, 01. Juli 2023 . Gestartet wird um 14:00 Uhr. Die in den bisherigen
Ankündigungen genannten Einzelheiten zum Ablauf bleiben für den neuen Termin bestehen.
Der Förderverein freut sich auf rege Teilnahme und ein spannendes Turnier.
Kontakt: Karin Müller, Telefon 05665 / 6794 und Berthold Schwedes, Telefon 05665 / 7500
Bouleturnier am 01.07.2023

Bestattungen
Hellmund
Erd-, Feuer- und Seebestattungen
Friedwald- und Friedparkbestattungen
Erledigung aller Formalitäten
Bestattungsvorsorge zu Lebzeiten
Telefon 05601 86210
Baunatal, Erbsgasse 4 und Stettiner Straße 2b
www.bestattungen-hellmund.de · bestattungen-hellmund@t-online.de

Evangelische Freikirche

Gemeindezentrum: Ibere Gänseweide 30, Btl-Großenritte

Gemeindeleitung: Martin Barth, Tel.: 0163 2642729
Friedhelm Schmidt, Tel.: 0174 9620190, Homepage: www.efg-baunatal.de

Herzliche Einladung zu unseren Veranstaltungen

Freitag, den 30.06., 16:30 Uhr Treffen der Royal Ranger
Sonntag, den 02.07., 11:30 Uhr
Ökumenischer Gottesdienst zum Baunatal Stadtfest auf dem Marktplatz

Mittwoch, den 05.07., 9:45 Uhr – 11:15 Uhr,
Spielkreis für Kinder zwischen 0 und 36 Monaten, sowie deren Geschwister und Eltern. Für die Kinder sind Spielzeug und ein großer Raum vorhanden. Bei schönem Wetter nutzen wir auch den Garten und Sandkasten in unserer Gemeinde in Baunatal

Vorschau: Samstag, den 08.07. Sommer Fahrradtour "Dr. Eisenbarth"

Neuapostolische Kirche

Neuapostolische Kirche Baunatal Am Goldacker 19, 34225 Baunatal

KATHOLISCHE KIRCHENGEMEINDE CHRISTUS ERLÖSER

Pfarramt
Maximilian-Kolbe-Straße 8
34225 Baunatal-Altenbauna
Telefon: 0561/494704
Fax: 0561/494747
Internet: http://www.christus-erloeser-baunatal.de
E-Mail: christus-erloeser-baunatal@pfarrei.bistum-fulda.de

Bürozeiten:
Montag ..... **9.30–11.30 Uhr**
Dienstag ..... **9.30–11.30 Uhr**
Mittwoch ..... **9.30–11.30 Uhr**
Donnerstag .... **15.00–18.00 Uhr**
Freitag ..... **9.30–11.30 Uhr**

Spendenkonto bei **Raiffeisenbank Baunatal eG**
IBAN: DE68 5206 4156 0000 1096 22 BIC: GENODEF 1BTA

Pfarrkirche Christus Erlöser
Maximilian-Kolbe-Straße 8
34225 Baunatal-Altenbauna

Filialkirche St. Pius
Niedensteiner Str. 16
34225 Baunatal-Großenritte

Pfarrer Dr. Joachim Rabanus
Sprechstunden: nach Vereinbarung

Gemeindereferentin
Susanne Heinrich-Mihajlov
Telefon: 0561/494704
Sprechstunden: nach Vereinbarung

GOTTESDIENSTE VOM 29.06. – 09.07.2023

Donnerstag, 29.06. **Hl. Petrus u. Paulus, Apostel Hochfest**

Christus-Erlöser-Kirche:
17.30 Uhr Rosenkranzgebet
18.00 Uhr Hl. Messe in besond. Meinung der Familie Emter

Freitag, 30.06. Hl. Märtyrer der Stadt Rom, hl. Otto

Christus-Erlöser-Kirche:
17.00 Uhr Beichtgelegenheit
17.30 Uhr Rosenkranzgebet
18.00 Uhr Hl. Messe
1. für +Anni und +Heinrich Michalski, leb. und verst. Angeh.
2. für +Adelheid und + Alfons Kusiek
anschl. Aussetzung des Allerheiligsten Altarsakramentes und Anbetung
20.00 Uhr Eucharistischer Segen

Samstag, 01.07.

Christus-Erlöser-Kirche:
17.00 Uhr Beichtgelegenheit
17.30 Uhr Rosenkranzgebet
18.00 Uhr Vorabendmesse
1. als Jahrtagsamt für +Katharina Mildenberger
2. mit der Bitte um besonderen Segen für ein Geburtstagskind

Sonntag, 02.07. **13. Sonntag im Jahreskreis**

St.-Pius-Kirche:
8.30 Uhr Rosenkranzgebet und Beichtgelegenheit
9.00 Uhr Hl. Messe als Jahrtagsamt für +Josef Kotula, +Helene Kotula, leb. und verst. Angeh.

Christus-Erlöser-Kirche:
10.30 Uhr Hl. Messe für die Pfarrgemeinde
anschl. Ökumenischer Gottesdienst auf dem Marktplatz
18.30 Uhr Hl. Messe in besonderer Meinung

Montag, 03.07. **Hl. Thomas, Apostel** Fest

Christus-Erlöser-Kirche:
8.30 Uhr Rosenkranzgebet
9.00 Uhr Hl. Messe für +Margarethe Drescher, leb. und verst. Angeh.

Dienstag, 04.07. Hl. Elisabeth von Portugal, hl. Ulrich

Christus-Erlöser-Kirche:
8.30 Uhr Rosenkranzgebet
9.00 Uhr Hl. Messe
1. für die leb. u. verst. Wohltäter der Gemeinde
2. für die Armen Seelen
anschl. gemeinsames Frauenfrühstück im MKH
16.00 Uhr Aussetzung des Allerheiligsten Altarsakramentes und stille Anbetung
18.10 Uhr Eucharistischer Segen

Mittwoch, 05.07. Hl. Antonius Maria Zaccaria

St.-Pius-Kirche:
8.30 Uhr Rosenkranzgebet
9.00 Uhr Hl. Messe
1. in besonderer Meinung der Familie Becker
2. für die Leb. und Verst. der Familien Stach, Schmidt und Oschmann

---

Donnerstag, 06.07. **Priesterdonnerstag**

Christus-Erlöser-Kirche:
17.30 Uhr Rosenkranzgebet
18.00 Uhr Hl. Messe
1. mit der Bitte um gute Priester und Ordensleute
2. für einen Priester mit der Bitte um Gottes Segen

Freitag, 07.07. Hl. Willibald **Herz-Jesu-Freitag**

Christus-Erlöser-Kirche:
17.00 Uhr Beichtgelegenheit
17.30 Uhr Rosenkranzgebet
18.00 Uhr Hl. Messe für die im Monat Juli verst. Gemeindemitglieder
anschl. Aussetzung des Allerheiligsten Altarsakramentes und Anbetung; Beichtgelegenheit
20.00 Uhr Eucharistischer Segen

Samstag, 08.07. Hl. Kilian und Gefährten
Herz-Mariä-Sühne-Samstag

Christus-Erlöser-Kirche:
8.30 Uhr Hl. Messe für +Christof Meinhardt
16.00 Uhr Taufe von Ben Herrmann
17.00 Uhr Beichtgelegenheit
17.30 Uhr Rosenkranzgebet
18.00 Uhr Vorabendmesse für +Marija Vukovic

Sonntag, 09.07. **14. Sonntag im Jahreskreis**

St.-Pius-Kirche:
8.30 Uhr Rosenkranzgebet und Beichtgelegenheit
9.00 Uhr Hl. Messe als Jahrtagsamt für +Vanessa Kolaska

Christus-Erlöser-Kirche:
10.30 Uhr Hl. Messe für die Pfarrgemeinde

Sportnachrichten

Hauptvereine

TSV 1896 Guntershausen

Schnuppertage auf dem Lohberg

Kinder in Bewegung zu bringen muss jedem Sportverein im eigenstes Interesse liegen. Da wir als kleiner aber feiner Verein im Kinder und Jugendalter (außer unserer Beteiligung an der HSG Baunatal) keine sportartenspezifischen Angebote machen, ist unser Weg zur Einbindung des Nachwuchses in das Vereinsleben ein sehr offener

Ein Dutzend Nachwuchssportler hatte am vergangenen Samstag die Gelegenheit, sich mit allerlei Spiel-, Spaß- und Sportgeräten vertraut zu machen und nach Herzenslust zu toben. Als Bewegungspaten hatten sich Aktive und Freunde des Vereins zur Verfügung gestellt. So wurde jongliert, geHula-Hoopt und mit aller Kraft am Tau gezogen bis sich alle eine süße Abkühlung verdient hatten. Das sah deutlich nach großem Spaß aus.

Kommenden Samstag um 14:00Uhr treffen sich alle, die Lust haben wieder an der Sporthalle und schauen, was sich u.a. mit kleinen hölzernen Schlägern, Netzen und Zelluloid-(ja, ich weiß...!)bällen so anstellen lässt. Lasst euch überraschen!

Fußball

GSV Jugendfußball

F3-Eintracht Baunatal letztes Heimspiel gegen TSV Hertingshausen

Bei strahlendem Sonnenschein empfing die Mannschaft der Eintracht Baunatal am 17.06.2023 zu ihrem letzten Heimspiel der Saison die Mannschaft des TSV Hertingshausen. Um 11:00 Uhr war Anpfiff und beide Mannschaften starteten motiviert ins Spiel. Sowohl die Großenritter als auch die Hertingshäuser Spieler und Spielerinnen versuchten sich den Ball zu erkämpfen. Es wurden gute Pässe gespielt aber auch Spielzüge die daneben gingen. In der 10. Spielminute kam es zum ersten Torschuss der Gäste, den unser Torwart Samuel gekonnt abwehrte. 3 Minuten später gelang Leon der erlösende Treffer nach Samuels Torwartabstoß direkt vor Leons Füße. In derselben Minute kam es zum Ausgleich für die Hertingshäuser durch einen Abwehrversuch mit dem Kopf ins eigene Tor. In der 17. Minute erkämpfte sich Marlo den Ball, er passte zu Uche und dieser verwandelte direkt durch die Mitte zum 2:1. In der letzten Spielminute der ersten Halbzeit kam es zu einem Freistoß für die Jungs der Eintracht. Leon führte diesen aus, traf jedoch leider nur den Pfosten.

Die zweite Halbzeit war torreicher als die Erste. In der 21. Minute kam es zu einem unglücklichen Eigentor der Hertingshäuser. Kurz darauf zeigte Mateo über die linke Außenseite sein Können, er spielte gleich mehrere Gegenspieler nacheinander aus, doch der Ball wollte nichts in Tor gehen. Lion, Maxim und Abdullah standen gut in der Abwehr und hinderten die Gegner immer wieder am Torschuss. In der 27. Spielminute erhöhte Mats zum 4:1 und in derselben Minute schoss Mateo sein verdientes Tor. Nur wenige Minuten später baute er die Führung für die Eintracht zum 6:1 aus. Anschließend erkämpfte sich Mio aus der Mitte heraus den Ball und schoss das 7:1 und kurz vor Abpfiff spielte Uche den Ball präzise zu Milan, welcher die Mannschaft der Eintracht Baunatal zum 8:1 Endstand schoss.

Super gemacht Jungs!!!

Glückliche Gesichter nach dem Sieg gegen TSV Hertingshausen.
Trainerteam: Tobias, Daryl, Manuel und Jörn. Spieler: Leon, Mio, Mats, Uche, Marlo, Abdullah, Milan, Maxim, Lion, Samuel und Mateo.

„Zur Jeder Zeit für den GSV bereit“

Großzügige Spende der St. Georg-Apotheke für die G-1 des GSV Eintracht Baunatal

Mit einer tollen Geste der Großzügigkeit hat die Grossenritter St. Georg-Apotheke der Kinderfußballmannschaft G1 der Eintracht eine wertvolle Spende gemacht und den Erste-Hilfe-Koffer der Jungs mit wertvollen Inhalt befüllt. Der Sanitätskoffer umfasst nun eine breite Palette von Produkten, die die jungen Sportler bei kleinen Verletzungen benötigen.

Mit diesem Engagement werden Zeichen für die gegenseitige Unterstützung gesetzt und ein Beitrag dafür geleitstet, dass die Kinder ihre sportlichen Aktivitäten unbeschwert genießen können, ohne sich über kleinere Verletzungen Sorgen machen zu müssen.

Die Trainer und Spieler der Mannschaft waren begeistert und bedankten sich persönlich bei der Inhaberin.

AMP Ambulante Mobile Pflege in Baunatal GmbH

Bei bestem Wetter fand am 31. Mai 2023 in der Tagespflege von AMP ein Angehörigentag statt. Bei selbstgebackenen Waffeln, Kuchen und Kaffee waren die Angehörigen gemeinsam mit den Tagespflegegäste herzlich dazu eingeladen, einen schönen und ausgelassenen Nachmittag zu verbringen. Dabei konnte neben den Tagespflegeräumlichkeiten auch der, von den Tagespflegegästen liebevoll mitgestaltete, Garten besichtigen werden. Eine Diashow mit Fotos von gemeinsamen Aktivitäten wie Spaziergängen, Kochtagen, kreativen Werk- und Bastelrunden sowie Motto-Wochen bot einen gelungenen Einblick in den Alltag der Tagespflegegäste. Ein besonderes Highlight war der „Fliegertanz", den die Tagespflegegäste gemeinsam mit den Pflege- und Betreuungskräften für ihre Angehörigen einstudiert hatten. Es war ein schöner und ausgelassener Tag, den die ca. 100 Besucher sichtlich genossen haben

AMP
Ambulante Mobile Pflege in Baunatal

Pflegedienst
Am besten zu Hause...

Tagespflege
Am glücklichsten in Gemeinschaft...

Stettiner Straße 11
34225 Baunatal

Pflegedienst: 05601 92179-10
pflegedienst@ampinbaunatal.de

Tagespflege: 05601 92179-20
tagespflege@ampinbaunatal.de

www.ampinbaunatal.de

WIR IN BAUNATAL – VIELFALT ERLEBEN
erscheint jeden letzten Mittwoch im Monat.
Ihr Ansprechpartner für eine Veröffentlichung:
Sascha Bierschenk | Telefon 0561 203-1588
E-Mail: sascha.bierschenk@hna.de

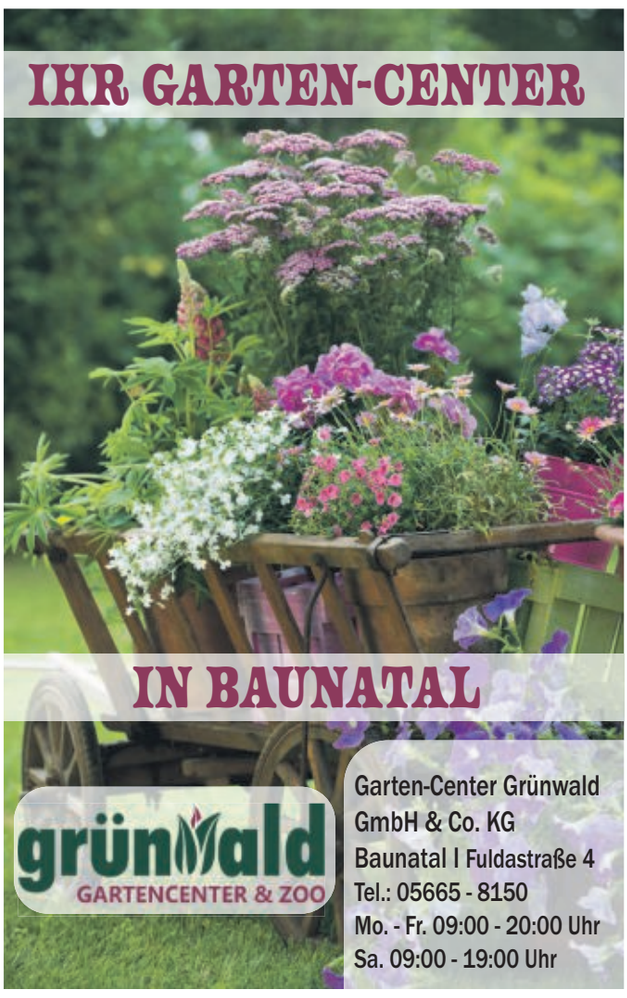

Grünwald Gartencenter & Zoo

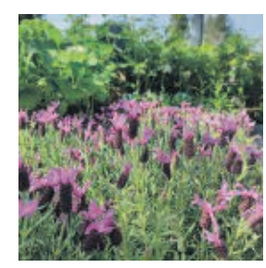

Entdecken Sie die Vielfalt der bienenfreundlichen Pflanzen und lassen Sie Ihren Garten summen und blühen! Mit unseren Stauden, Hortensien und Rosen schaffen Sie eine idyllische Oase für Bienen und eine Augenweide für Ihre Sinne.

Unsere bienenfreundlichen Stauden wie Lavendel, Sonnenhut und Phlox bieten reichlich Nektar und Pollen für bestäubende Insekten. Die leuchtenden Farben und zarten Blüten verwandeln Ihren Garten in ein Paradies für Bienen.

Tauchen Sie ein in die Welt der Hortensien! Von „Annabelle" über „Endless Summer" bis hin zu „Limelight" – diese Blumen sind nicht nur äußerst blütenreich mit ihren großen Blütendolden, sondern bieten reichhaltigen Nektar für bestäubende Insekten.

Und natürlich dürfen Rosen nicht fehlen! Unsere duftenden Edelrosen, Zwergrosen und Kletterrosen sind eine romantische Pracht für Ihren Garten.

Mit diesen Tipps wird Ihr Garten zum Bienenparadies: Pflanzen Sie eine Vielfalt von blühenden Pflanzen, vermeiden Sie Pestizide, bieten Sie Wasserquellen an und schaffen Sie Nistmöglichkeiten. So schaffen Sie einen nachhaltigen Lebensraum für Bienen & weitere nützliche Insekten!

Wir freuen uns auf Ihren Besuch.

Ihr Garten-Center Grünwald Team

Das Team der G1 und die Mitarbeiterinnen der St. Georg Apotheke vor dem Eingang der Apotheke am Dorfplatz Großenritte.

Mainz 05er Fussballcamp beim GSV Eintracht Baunatal e.V. – Trainieren wie die Profis

Mit diesem Slogan richtet die GSV Eintracht Baunatal in diesem Jahr zum ersten Mal gemeinsam mit der 05er Fußballschule des Bundesligisten Mainz05 ein Fußballcamp aus für die Dauer von 3 Tagen mit täglich frischem Obst und Wasser.

Angesprochen wurden Kinder in den Altersklassen 6-13 Jahre bzw. G-Jugend bis D-Jugend. In diesen 3 Tagen vom 9. bis 11. Juni hatten die 71 Campteilnehmer ein Intensivtraining durchlaufen in 4 Trainingseinheiten. Die Trainingseinheiten wurden angeleitet und ausgeführt durch ein sechsköpfiges Trainerteam mit mehrjähriger Erfahrung als Trainer und/oder Bundesligaspieler. Bei diesem Training durften auch die GSV-Trainer und Betreuer hospitieren und an der Ausführung der Trainingseinheiten mitwirken. Die Eltern konnten beim Training zuschauen – dies war ausdrücklich erwünscht – und somit konnten diese sich ein Bild darüber machen, wie die Kinder im Training gefordert und gefördert wurden.

Zum Abschluss des Fußballcamps wurde unter allen Teilnehmern ein Turnier ausgetragen, bei denen jeder seine neuen gewonnen Erkenntnisse aus dem 3tägigen Training umsetzen konnte. Es gab Pokale für alle, denn es gab nur Gewinner.

Die GSV-Jugend, Trainer, Eltern und spartenfremde Vereinsmitglieder haben positive Erfahrungen und Eindrücke gewonnen. Besonders einen Dank an: EDEKA Hadwiger und DSV Global Transport and Logistics – für das frische Obst an allen 3 Tagen. Signifikant und auch besonders hervorzuheben, war die Hilfsbereitschaft/Unterstützung durch hohe die Zahl an GSV-Helfern, die damit den Vereinsnamen GSV Eintracht Baunatal mehrfach unterstrichen haben.

Resümee: Der GSV Eintracht Baunatal kann stolz auf ein erfolgreiches Fußballcamp 2023 zurückblicken und prüft jetzt schon für die Saison 2023/2024 die nächsten Termine.

Gruppenfoto mit allen Beteiligten des Fussballcamps des Bundesligisten Mainz 05 in Baunatal-Großenritte.

Eintracht Baunatal F2 - SV Nordshausen 6:2

Zum vorletzten Serienspiel der Rückrunde empfing das heimische Team der Eintracht am 19.6. den SV Nordshausen. Es dauerte bis zur Mitte der ersten Halbzeit bis Wladik das 1:0 erzielen konnte. Das 2:0 fiel nur wenige Zeit später durch Lerik nach einem Querpass von Paul von der rechten Seite. Noch innerhalb der ersten Halbzeit gelang es Nordshausen sowohl den Anschluss- als auch den Ausgleichstreffer zum 2:2 zu erzielen. Zu Beginn der zweiten Halbzeit war es Ben, der die Eintracht durch einen schönen Dropkick von der Strafraumgrenze erneut zur 3:2 Führung schoss. Nur kurze Zeit später war Ben erneut zur Stelle um zum 4:2 einzuschießen, nachdem Recep sich auf der linken Seite der Ball erkämpft und mit Übersicht in die Mitte gespielt hat. Nach einer schönen Kombination über Lerik und Julian war es dann erneut Wladik der die Baunataler Führung auf 5:2 erhöhen konnte. Anschließend war es Luca, der nach einem herrlichen langen Pass durch Paul aus dem eigenen Strafraum plötzlich allein vor dem gegnerischen Torwart auftauchte und den Ball sicher zum Endstand von 6:2 einschoss. Insgesamt war es eine sehr gute Mannschaftsleistung, bei der es nicht nur gelungen ist vorne die nötige Durchschlagskraft zu entwickeln. Auch die Defensive war von Beginn an konzentriert bei der Sache, so dass es gelungen ist, nur wenige Chancen des Gegners zuzulassen.

Die Jungs der F2 nach dem erfolgreichen Spiel gegen den SV Nordshausen

TSV Hertingshausen

Ankündigung Jahreshauptversammlung der Fußballabteilung des TSV 1922 Hertingshausen e.V.

Termin: am Freitag, den 14.07.2023 um 19:30 Uhr
Clubhaus Hertingshausen

Tagesordnungspunkte

TOP 1: Begrüßung mit Feststellung der satzungsgemäßen Einladung
TOP 2: Gedenken der verstorbenen Vereinsmitglieder
TOP 3: Anträge zur Jahreshauptversammlung/Abstimmung über die Erhöhung des TB
TOP 4: Verlesen des Protokolls der Jahreshauptversammlung des letzten Jahres
(Kann auf Antrag auch zur Einsicht ausgelegt werden)
TOP 5: Bericht des Abteilungsvorstands:
5.1 Abteilungsleiter / Sportlicher Leiter / Trainer / Jugendwart
5.2 Kassierer
Der Kassenbericht aus 2022 kann zur Einsicht auch ausgelegt werden.
TOP 6: Aussprache zu den Berichten
TOP 7: Bericht der/des Kassenprüfer/s mit Antrag auf Entlastung des Abteilungsvorstands
TOP 8: Verschiedenes
TOP 19: Schlusswort

Anträge zur JHV sind in schriftlicher Form bis spätestens 30.06.2023 bei Abteilungsleiter Thomas Otto
Frankfurter Straße 24 in 34225 Baunatal einzureichen.

Ankündigung: Jahreshauptversammlung des Fördervereins Fussball Hertingshausen e.V.

Termin: am Freitag, den 14.07.2023 um 18:30 Uhr
im Clubhaus Hertingshausen.

Folgende **Tagesordnungspunkte** sind vorgesehen:
TOP 1: Begrüßung mit Feststellung der satzungsgemäßen Einladung
TOP 2: Verlesen des Protokolls der letzten Jahreshauptversammlung
(auf Antrag kann darauf verzichtet werden und es wird ausgelegt)
TOP 3: Bericht des Vorsitzenden zum abgelaufenen Geschäftsjahr
TOP 4: Bericht des Schatzmeisters mit aktuellem Kassenbestand
TOP 5: Aussprache zu den Berichten
TOP 6: Bericht der/des Kassenprüfer/s mit Antrag auf Entlastung des Vorstands
TOP 7: Wahl eines Wahlleiters
TOP 8: Neuwahlen
TOP 9: Verschiedenes Schlusswort

Anträge können bis zum 12.07.2023 schriftlich an: Vorsitzenden Manfred Werner, Mönchweg 2, 34225 Baunatal, E-Mail: werner-manfred@web.de gestellt werden.

Vorbereitungen beider TSV-Teams starten

Bereits in dieser Wocher startet die 1. Mannschaft um Trainer Tobias Fehr und Co-Trainer Christian Dobler-Eggers in die Vorbereitung zur kommenden Saison. Start ist Mittwoch der 28.06. um 18:30 Uhr.
Die Reserve startet eine Woche später am 06.07. in die Vorbereitung.
Aufgrund einer groß angelegten Erneuerung des Rasenplatzes in Hertingshausen durch die Stadt Baunatal findet die Vorbereitung beider Teams auf der Sportanlagen in Rengershausen statt.

Tuspo Rengershausen

Tuspo Rengershausen/Jugendfußball

G-Jugend

Verdienter Sieg unsere G-Jugend zum Saisonabschluss
Am Dienstag, den 20.06. trat unsere G-Jugend bei Temperaturen von 30 Grad beim SVH Kassel zu ihrem letzten Saisonspiel an.
Die erste Hürde war das Erklimmen des Sportplatzes an der Daspel, denn die Parkplätze waren unterhalb des Berges am Schwimmbad in Harleshausen.
Um 16.30 Uhr rollte der Ball und unsere Bambinis kamen sehr gut ins Spiel, pressten hoch, gerieten jedoch durch einen unglücklichen Konter mit 1:0 in Rückstand.
Auf Grund der Temperaturen einigte man sich auf eine Wasserpause nach je zehn Minuten Spieldauer, was uns sehr gelegen kam. Wir nutzen die Zeit, um die Jungs noch einmal einzuschwören und ihnen zu verdeutlichen, dass sie den Ball mehr laufen lassen müssen, was sie folglich prima umsetzten.
Theo, der wieder eine überragende Laufarbeit zeigte, flankte nach der Wasserpause den Ball direkt auf Alex M., der wunderbar einnetzte und somit den Ausgleich für die Tuspo erzielte. Kurz darauf gingen unsere Jungs sogar durch einen guten und präzisen Schuss von Leon, nach Vorarbeit von Hannes, noch vor der Halbzeit mit 1:2 in Führung.
In der Halbzeitpause wechselten wir unseren Stammtorwart Ahmet aus, sodass er weitere Spielerfahrung auf dem Feld sammeln konnte. Zudem wollten wir mit der Umstellung in der Abwehr auf Julian und Theo keine weiteren Chancen des Gegners zulassen. Über unsere Flügel mit Enes, Alex M. und Leon, die viel rotierten, erarbeiteten wir uns weitere Chancen, sodass der zwischenzeitliche Treffer zum 1:3, erneut durch Leon, mehr als gerechtfertigt war.
Zu diesem Zeitpunkt ließ unsere G-Jugend den Ball sehr gut, phasenweise über mehrere Stationen, zirkulieren und zwang den Gegner zum Laufen.
Leider ermöglichten wir durch eine Unaufmerksamkeit gegen Ende des Spiels dem SVH Kassel auf 2:3 zu verkürzen, vermochten es jedoch von da an wieder wachsamer zu agieren und das Spiel solide zu Ende zu bringen und uns zum Saisonabschluss zu belohnen.

Das Trainerteam (Sven und Nils) sowie die mitgereisten Eltern sind mehr als stolz auf euch, macht weiter so und genießt die Sommerferien!

Für die G-Jugend spielten: Ahmet, Alex K., Alex M., Elyas, Enes, Hannes, Julian, Leon, Theo.

F-Jugend

Souveräner Saisonabschluss der F2 (2015) im Heimspiel gegen Wilhelmshöhe.
Komplett andere Voraussetzungen am heutigen Samstag auf dem Tuspo Gelände.
Durch die Unwetter am Donnerstag waren oder sind die Plätze in Kassel gesperrt und so konnte unsere Jugendleiterin und Daniel Striemer für ein letztes Heimspiel sorgen.
Kurzfristig mussten wir vom Kunstrasenplatz auf den Rasenplatz ausweichen, aufgrund eines Leistungsvergleiches des KSV-Jahrgang 2013. Der Rasen war schön saftig aber leider auch sehr hoch.
Nicht nur das war anders, wir spielten auch nicht gegen den Jahrgang 2014, sondern mit Wilhelmshöhe hatten wir einen Gegner mit vielen Kindern aus dem 2016 Jahrgang.
Alle spielten ein tolles Spiel. Die Trainer brauchten wenig Anweisungen zu geben was auch sehr schön war. Wir besiegten einen Gegner, der uns am heutigen Tag in allen Belangen unterlegen war, deutlich mit 7:0.

Unsere Torleute, erste Halbzeit Jonas M. und in der zweiten Halbzeit Fabian konnten sich nicht einmal auszeichnen, sie waren aber trotzendem immer konzentriert dabei was stark war. Der Gegner hatte in 40 Minuten keinen Torabschluss. Was aber nicht am Gegner lag, sondern wir standen sehr gut auf den Positionen und wenn jemand mal vorbeikam, doppelten wir ihn und verteidigten den Ball weg.
Vorne machte Marc in seinem letzten Spiel für die Tuspo zwei Tore. Wir wünschen ihm bei seinen Freunden in Oberzwehren alles Gute. Gabriel, Tim und Leon steuerten die weiteren Tore zum verdienten sieben zu null bei.
Leider zählen ja immer nur die Tore beim Fußball, aber wie wir heute in den Positionen standen, war schon toll.
Danke an alle Sachspenden und die kurzfristige Organisation.
Es spielten Fabian, Jonas M., Jonas D., Lucas „c“, Tim, Ben, Leon, Gabriel, Marc, Petar.
Wir bedanken uns bei allen eingesetzten Kindern für diesen Einsatz, die Trainingsbeteiligung und die tolle Lernkurve, die wir in der letzten Saison erzielen konnten. Danke.
Laut Daniel Striemer trainieren wir bis zu den Sommerferien ganz normal weiter, so das auch die Möglichkeit besteht, an einem Probetraining teilzunehmen.

Fitness

KSV Baunatal

9. HNA YOGASOMMER beim KSV Baunatal

Liebe Yogis,
in diesem Jahr freuen wir uns sehr, Euch wieder **zweimal** in der Woche entspannen zu können.
Der HNA YogaSOMMER in Baunatal findet immer:
- **mittwochs**, um 18:30 Uhr &
- **sonntags**, um 9:30 Uhr auf der Wiese hinter der KSV Sportwelt (Altenritter Straße 37) statt.

Es sind keine Anmeldungen nötig. Bitte denkt an Eure eigenen Yogamatten, ausreichend Getränke und Sonnenschutz. Die Teilnahme ist - wie gehabt - kostenfrei. Wir freuen uns aber natürlich neben Eurer zahlreichen Teilnahme über eine kleine Spende. Bei schlechtem Wetter entfällt die Yogaeinheit.

Weitere Informationen zu unserem HNA Yogasommer erhaltet Ihr unter: **https://www.ksv-baunatal.de/kurse**

Mondscheinyoga

Die schöne Atmosphäre mitten im Grünen Baunatals, umrandet von vielen Kerzen und kleinen Lichtern ist der Rahmen für eine naturnahes Yogaerlebnis in der Abenddämmerung. Willkommen sind alle Erwachsenen ab 16

Jahre, die eine Gymnastikmatte oder Unterlage und ein Teelicht mit Glas oder ähnliches mitbringen und entspannt den Abend genießen möchten.

Eine Platzreservierung ist nötig! Informationen finden Sie auf dem Foto (siehe QR-Code) oder online **www.ksv-baunatal.de/kursspecials** .

MIT BEWEGUNG ABNEHMEN

neuer Präventionskurs mit Bezuschussung der Krankenkasse

Wann: Ab Dienstag, dem 11.07.2023, 14.00Uhr
Kosten: Mitglieder 100€, Nichtmitglieder 120€
Dauer: 8 Einheiten je 60min

Nachhaltig abnehmen und die eigene körperliche Fitness steigern ? Wie das ohne Verzicht geht, zeigen wir Euch in unserem Kurs **"Mit Bewegung Abnehmen"**. In 8 Einheiten zeigen wir Euch neben leckeren und gesunden Rezepten auch die nötigen Grundlagen im Sport für ein gesünderes Lebensgefühl.
Gemeinsam erarbeiten wir Methoden für Euch, die nicht nur effektiv die gewünschten Ergebnisse bringen, sondern auch zu Euch und Eurem Alltag passen.

Anmeldung per E-Mail an: esther.leipold@ksv-baunatal.de

Präventionskurs "Mit Bewegung abnehmen"

Leichtathletik

KSV Baunatal

Neue Trainingstaschen für die Leichtathleten des KSV Baunatal

Seit einigen Jahren bestellen wir als Abteilung Leichtathletik des KSV Baunatal bei Sport Greifenberg in Elgershausen unsere Vereinskleidung. Christian Greifenberg überraschte uns im vergangenen Training mit coolen neuen Trainingstaschen für die Leichtathleten. Diese Taschen lassen sich super über die Bahn ziehen, sodass wir nicht mehr unsere Spezialschuhe und das gesamte Trainingsequipment tragen müssen. Vielen Dank an Sport Greifenberg für die tolle Zusammenarbeit in den letzten Jahren!
Auf noch viele weitere!

Taschenübergabe beim Training im Parkstadion

Kila Wettbewerb in Felsberg 24.6,23

Während es für die Leichtathleten ab der U12 aufwärts schon einige Outdoor Wettkämpfe in der Region gegeben hat, waren die Kinderleichtathletik Wettkämpfe für die U8 und U10 hier im Landkreis Kassel nicht vorhanden. So kam es uns doch sehr gelegen, dass die Veranstaltungsgemeinschaft TSV Jahn Gensungen und TSV Eintracht Felsberg am vergangenen Wochenende zum Kila Wettkampf eingeladen haben. Die Teamstärken sind immer 6 bis max. 11 Kids groß.
Mit einem U8er und einem großem U10er Team sind wir mit insgesamt 19 Kids vom KSV Baunatal angetreten. Das U8er Team holte mit 7 Kids beim 30m Sprint, Zielweitsprung, Weitwurf und einer Hindernisstaffel bei tollen Leistungen einen 2. Platz.
Die U10er Kids wurden in 2 Teams a 6 Kids aufgeteilt und waren beim 40m Sprint, Weitsprungstaffel, Weitwurf und Hindernisstaffel immer vorne mit dabei. Unter den 5 Mannschaften platzierte sich das KSV Runner Team 1 auf Patz 3 und das Team der KSV Runner 2 auf Platz 1. Der Trainer und die betreuenden Eltern waren mit den Kids stolz auf das Ergebnis.

Kila Felsberg für die 6-9 Jährigen mit 19 Kindern vom KSV Baunatal bei über 70 Teilnehmern.

Nordhessische Meisterschaften Block Bad Wildungen 24.6.23

Lisa als neue Nordhessische Meisterin im Block Wettkampf Bad Wildungen

Lisa Naumann nahm am vergangenen Wochenende in Bad Wildungen beim Blockwettkampf teil: Beim Weitwurf mit 26,60 m (PB), 80m Hürden in 13,88 sec (PB), Weitsprung 3,98 m, 100 m in 14,12sec und einer starken 2.000m Laufzeit von 7:55,13 Min (PB). Sie erzielte mit diesen starken Leistungen im Blockmehrkampf in der AK W14 den 1 Platz und somit auch Nordhessische Meisterin.

GSV Eintracht Baunatal

Britinnen geschlagen und EM-Quali im Sack - Holly dominiert in Mannheim

Gewinnt in Mannheim die 200m bei der Bauhaus-Juniorengala und sichert sich die EM-Quali: Holly Okuku.

Dieses Wochenende stand für die GSV-Athletinnen und Athleten mal wieder ganz im Zeichen der Wettkämpfe. Während es am Samstag für unsere Youngsters Marit Heermann, Carlotta Eckhardt, Marlene Frede, Anna Herzberg und Max Gerlach zu den Nordhessischen Blockmehrkampfmeisterschaften nach Bad Wildungen ging, reiste Lilly Müller zu den Süddeutschen Leichtathletikmeisterschaften nach Ulm und Holly Okuku am Sonntag nach Mannheim zur Bauhaus Juniorengala. Zunächst ein Blick auf die regionalen Ereignisse in Bad Wildungen. In einem spannenden Mehrkampf, bestehend aus den Disziplinen Ball, 60m Hürden, Weitsprung, 75m Sprint und 800m konnte aus der Trainingsgruppe Schaub/Alsmann/Gerlach vor allem Marit ihr Stärken ausspielen. Mit tollen Leistungen, insbesondere über die Hürden (11,38 sek) und über 800m (2:49,87 min) kämpfte sich Marit mit 1970 Punkten in der Altersklasse U14 auf den zweiten Platz und wird damit nordhessische Vizemeisterin. Knapp hinter ihr lag Trainingskollegin Carlotta Eckhardt mit insgesamt 1820 Punkten. Auch Anna Herzberg hatte einen guten Tag und wird mit Platz 18 belohnt. Im Blockwettkampf Sprint / Sprung (Hochsprung, Weitsprung, 75m Sprint, Speer) belegte Marlene einen guten

sechsten Platz. Bei den Jungen der Altersklasse U14 dominierte Max Gerlach im Block Wurf (60 Hürden, Weit, 75m, Kugel, Diskus) den Wettkampf. Mit starken 23,65m im Diskus und 7,99m mit der Kugel wird Max Nordhessenmeister. Zur gleichen Zeit renn Lilly in Ulm über 100 Hürden der Frauen zur neuen persönlichen Bestleistung in 14.49sek. Trainer Holger Menne zeigt sich sichtlich zufrieden mit ihrer Entwicklung auf dem Weg Richtung Deutsche Meisterschaften der U23. Dem Wochenende die Krone aufzusetzen hat sich dann Holly aber nicht nehmen lassen. Brutaler Gegenwind hätte dem Athletin-Trainer-Gespann fast einen Strich durch die angestrebte direkte Qualifikation gemacht. Doch am Ende war es wieder eine großartige Leistung von Holly. In 23,88 sek über die 200m Sprintstrecke konnte sie nicht nur das Rennen der weiblichen Jugend U20 in Mannheim deutlich für sich entscheiden, sondern schlug zudem noch die Britinnen, die schon mit internationalen Titeln aufwarten konnten. Zudem war Holly als Schlussläuferin maßgeblich am Sieg der 4x100m-Staffel beteiligt. In einer Zeit 43,94 sek konnten sich die Mädels gegen die starke internationale Konkurrenz gegen Frankreich, Großbritannien und die Schweiz durchsetzen.

Erfolgreiche Athletinnen und Athleten beim Blockmehrkampf in Bad Wildungen: (v.l.) Carlotta Eckhardt, Marit Heermann, Max Gerlach, Marlene Frede, Anna Herzberg.

Marathon

KSV Baunatal

10. Ahrathon – Der Erlebnislauf im Ahrtal

Michaela Freitag und Ulf Engelhardt nach erfolgreichem Lauf durch die Ahrtaler Weinberge

Am Freitag, 15.06.23 waren insgesamt 17 Marathonis und einige Begleitungen im Rahmen einer Vereinsreise nach Ahrweiler im Ahrtal (NRW) gereist, um erstmalig am dortigen Erlebnismarathon teilzunehmen. Nach der Ankunft erwartete die Marathonis zunächst ein leckeres Grillbuffet, welches man sich zusammen mit leckerem Ahrwein schmecken ließ. Um sich einen Vorgeschmack auf die Strecke zu holen, ging es anschließend bei einem Abendspaziergang in die Weinberge.

Am Samstag, 16.06.23, dem eigentlichen Event-Tag, war es mit hochsommerlichen 33 Grad eigentlich zu heiß für die angebotenen Distanzen. Die Marathonis ließen sich voller Vorfreude aber nicht davon abhalten, am Ahrathon teilzunehmen. Start und Ziel war oberhalb des Weinguts Sonnenberg in Bad Neuenahr. Alle Strecken gingen durch die Weinberge der Region. Es gab mehrere Verpflegungspunkte, an denen die Läuferinnen und Läufer jeweils von einer renommierten Winzergenossenschaft mit Wein, Mineralwasser und leckerem Fingerfood versorgt wurden. Im Ziel wurden die Ergebnisse neben der Finisher-Medaille mit einem Glas Wein belohnt.

Nach kurzer Erholung ging ab18 Uhr die Rock & Wine Party mit zwei phantastischen Bands los. Bei ausgelassener Stimmung wurde gefeiert bis spät in die Nacht. Nachdem die letzten Nachtschwärmer wieder im Hotel angekommen waren, gab es für einige noch einen kleinen Absacker auf dem Balkon, wo wir in dieser lauen Sommernacht gerne die ganze Nacht sitzen geblieben wären.

Am Sonntag Vormittag wurden die Eindrücke vom Event dann noch einmal ausgiebig besprochen, bevor man gemeinsam die Heimreise antrat.
Der Ahrathon bedeutet für die Region auch einen Schritt zurück in die Normalität angesichts der Situation nach der Flutkatastrophe. „Das hat uns schon sehr betroffen gemacht, betrachtete man die Bilder und Videos z. B. vom Hotel und dem Ort direkt nach der Flut.“ Die Teilnahme ein Beitrag, die Menschen vor Ort, die Gastronomie, die Hotellerie und die Winzer zu unterstützen.

ERGEBNISSE:
21 km:

Frauen		
4. Sandra Manns	W45 Platz	2, 2:00:35
53. Anette Krug	W55 Platz	8, 2:42:42
19. Angelika Spangenberg	W60 Platz	9, 3:33:44
130. Eva Lassek	W60 Platz	12, 3:41:02
Männer		
42. Mario Lopez	M55 Platz	4, 2:06:20
215. Gerd Kühnewind	M60 Platz	22, 3:32:25

10 km:

Frauen		
10. Christiane Foos	W50 Platz	1, 1:15:49
14. Michaela Freitag	W50 Platz	3, 1:21:02
21. Marina Wollrath	W60 Platz	1, 1:27:38
23. Silke Reinicke	W55 Platz	6, 1:28:39
35. Petra Erben	W65 Platz	2, 1:41:16
42. Karin Ehlert	W60 Platz	3, 1:47:46
Männer		
29. Henning Reyers	M55 Platz	4, 1:27:32

10 km Walking

1. Michael Jünemann	M65 Platz	1, 1:31:00

5 km

Frauen		
11. Evelyn Espinosa Reyes	W50 Platz	2, 0:48:52
Männer		
18. Ulf Engelhardt	M65 Platz	4, 0:57:49

Marathonis zum Erlebnislauf im Ahrtal

Radsport

KSV Baunatal Radsport Outdoor

MTB Kids starten beim Rhein-Main-Cup 25.6.23

v.l. Caroline, Lila, Maximilian, Magnus, Paul

Zum Auftakt des Rhein-Main-Cups ging unser Racing Team in Bauschheim an den Start. Dabei waren auch dieses Mal wieder verschiedene Jahrgänge vertreten. Besonders erfolgreich zeigen sich die KSV Mädels Caroline Junge (U7) und Lila Plessing (U11), die beide zum ersten Mal in der Hobbyklasse bei
diesem Cup antraten und die weibliche Konkurrenz hinter sich lassen konnten. Beide belegten in ihren Altersklassen Rang 1. Auch Paul Brauer, Starter der Lizenzklasse (U 13) fuhr ein schnelles und überzeugendes Rennen und konnte nach einigen Runden die Spitze des Starterfeldes übernehmen .
Maximilian Kurz und Magnus Junge (U11) traten ebenfalls das erste Mal in Bauschheim an. Auch sie starteten nicht mehr in der Hobbyklasse, sondern stellten sich der großen Herausforderung des Lizenzfahrens. Nach der Einführungsrunde hatten sie sich schnell ihre Positionen im vorderen Feld gesichert. Maximilian belegte Platz 4 und Magnus Platz 5.

Schach

Schachklub Baunatal 1963 e.V.

Schachaufgabe

Gewinnt Weiß mit 24.Sxc7 nicht einen Bauern?

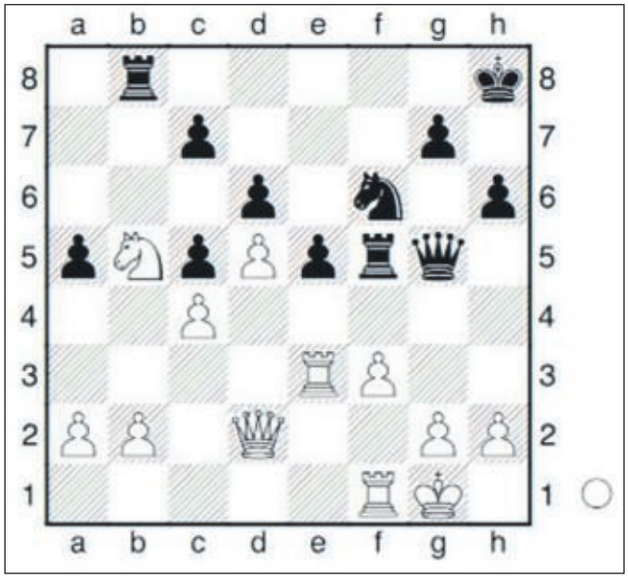

(Die Lösung finden sie weiter unten.)

Monatsblitz Juni

Aufgrund des Stadtfestes (der Schachklub wird wieder auf diesem anwesend sein) fand das Monatsblitz Juni bereits vergangenen Freitag statt. Bei diesem gab es einen geteilten Sieger, Jürgen Flörke wie auch Peter Gibhardt teilten sich mit je 6 Punkten den ersten Platz. Allerdings mussten beide jeweils zwei Punkte abgeben, so dass es hinter ihnen dicht zuging: Nico Reingardt (5,5) und Werner Meyn (5) hatten immer nur einen halben Punkt Abstand. Auch auf den folgenden Plätzen ging es dicht gedrängt zu: Bernd Liebscher (4), Willi Kirsch (3,5), Zvonimir Radnic (3,0), Thomas Weigel (2,5) sowie Winfried Kirsch (0,5)

Nächste Vereinsabende

Freitag, 30.06.23: Ab 18:00 freies Spielen auf dem **Stadtfest** Baunatal
Samstag, 01.07.23: Ab 18:00 freies Spielen auf dem Stadtfest Baunatal
Freitag, 07.07.23: Ab 18:00 freies Spielen
Die weiteren Termine stehen auch auf unserer Homepage: http://www.**schachbaunatal.de**
Wir treffen uns und spielen im Vereinshaus Altenritte, Ritter Straße 1, 34225 Baunatal. Jede und jeder ist bei uns gerne gesehen. Schach ist eine der wenigen Sportarten, bei der das Alter und das Geschlecht keine Rolle spielt. Sie können (noch) kein Schach? Kein Problem, bei uns können sie das "königliche Spiel" lernen.
Bei Fragen oder Anregungen können Sie gerne Kontakt mit unserem 1. Vorsitzenden Jörn Hödtke aufnehmen. (Tel.: 0173 2945001)

Lösung der Schachaufgabe

Nein, Schwarz bekäme ihn mit 24... Txb2 25.Dxb2 Dxe3+ wieder.
(Blohberger - Movsesian, OSG Baden-Baden - SF Berlin, 23.11.2019)
Haben Sie Fragen zu dieser oder anderen Stellungen? Stellen Sie diese doch am nächsten Vereinsabend

Lust auf Schach - wir freuen uns auf Ihr Kommen am Freitag!

Schützen

Sportschützenverein Baunatal

900 Jahre Kirchbauna und wird sind (waren) dabei

Seit Anfang 2023 sind wir in der Vereinsgemeinschaft Kirchbauna aktiv und am Wochenende wurde das 900 Jährige Dorf-Jubiläum gefeiert. Nach dem Unwetter am Donnerstag meinte es der Wettergott gut mit uns.

Bei strahlendem Sonnenschein wurde auf dem Dorfplatz ausgiebig gefeiert. Der Vorstand bedankt sich bei allen Helfern und Kuchenspendern. Neben den Helfern waren auch viele weitere Vereinsmitglieder dabei und ließen sich die Köstlichleiten schmecken. Sehr positiv sind auch die neuen Vereins T-Shirts aufgefallen.
Am Sonntag gab es noch eine sportliche Überraschung: Oliver Frank kam direkt von der Hessischen Meisterschaft in Frankfurt zum Festplatz und präsentierte stolz seine Silbermedaille. In der Disziplin KK 3x40 erzielte Olli bei sengender Hitze mit deutlich über 30° insgesamt 1097 Ringe (knieend 362, liegend 380, stehend 355).
Herzlichen Glückwunsch!

Das Thekenteam von Sonntag mit Silbermedaillengewinner Oliver Frank

Schützenverein Großenritte 1924 e.V.

Große Erfolgsserie für Mika Peter und sein Team bei den Hess. Meisterschaften

Mit einem Sack voller Edelmetall (7 mal Gold, 1 mal Silber und 1 mal Bronze) kehrt Mika Peter in diesem Jahr von den Hessischen Meisterschaften nach Nordhessen zurück.
Zum Abschluss der Wettkämpfe zeigten er und seine Mannschaftskameraden Hans-Laurin von Schönfels und Luzien Wünsche erneut ihre große Stärke. Alle drei holten insgesamt noch einmal in den Einzel-sowie Mannschaftswettbewerben fünf Medaillen für den SV Großenritte.
Im Kleinkaliber 3 x 40 Schussprogramm wurde Mika bei den Junioren II mit 1158 Ringen Hessenmeister, gefolgt von Hans-Laurin, der mit 1137 Ringen Zweiter wurde. Ihr Teamkamerad Luzien Wünsche trat bei den Junioren I an und wurde ebenfalls Hessenmeister (1132 Ringe). In der Folge standen alle drei als Team ebenfalls auf dem Treppchen. Mit 3427 Ringen wurden sie Vizehessenmeister hinter dem KKSV Bischhausen, dessen Mädels mit nur 7 Ringen Vorsprung ganz oben standen.
Im 30 Schuss Programm stehend sicherte sich Mika dann noch zum Abschluss die Bronzemedaille und komplettierte damit seinen gesamten Medaillensatz bei den Hessischen Meisterschaften.
Herzliche Gratulation an alle drei und alles Gute und weiterhin viel Erfolg für die folgenden Wettkämpfe.

KK Freigewehr (3 x 40 Schuss)

Junioren I		
Luzien Wünsche	1132 Ringe	1. Platz
Junioren II		
Mika Peter	1158 Ringe	1. Platz
Hans-Laurin von Schönfels	1137 Ringe	2. Platz
Junioren I		
Mannschaftswertung	3427 Ringe	2. Platz

KK 30 Schuss

Junioren I		
Mika Peter	281 Ringe	3. Platz

Termine:

Donnerstag, 29.06.2023 ab 20.00 Uhr Vereinsabend im Hess. Hof
Donnerstag, 06.07.2023 ab 20.00 Uhr Vereinsabend im Hess. Hof. Außerdem trifft sich das Planungsteam 100-jähriges Vereinsbestehen zu einer weiteren Besprechung ebenfalls im Hess. Hof

bärenstarke Leistungen bei den Hess. Meisterschaften von Hans-Laurin von Schönfels, Luzien Wünsche und Mika peter

Sportakrobatik

KSV Baunatal

Wir können auch Show!

Auftritt bei 900 Jahre Dorf und 250 Jahre Kirche in Kirchbauna

Bestes Wetter, tolle Stimmung und schöne Choreographien mit tollen Elementen - was will das Akrobat:innenherz mehr?

Die großen Wettkämpfe sind bis zum Herbst erst einmal vorbei, was aber nicht heißt, dass es keine Auftritte der Sportakrobat:innen gäbe. Nein, im Gegenteil ohne Wettkampfstress finden einige sehenswerte Auftritte statt. Auch an der 900Jahrfeier und dem 250jährigen Feuerwehrjubiläum in Kirchbauna durften die Sportler:innen zur besten Kaffeezeit zeigen, was sie können. Das Besondere war, dass durch einige Umstrukturierungen auch Kinder der Fördergruppe nun mehr in der Wettkampfgruppe trainieren und auch vermehrt an Showauftritten teilnehmen werden. So sollte dies für einige der Kinder und Jugendlichen der erste Auftritt sein. Groß war dementsprechend die Aufregung. Was aber gar nicht nötig gewesen wäre. Denn alle präsentierten sich strahlend und sicher in der Choreographie.

In Kirchbauna herrschte eine tolle Stimmung und beim Showtanz mit akrobatischen Elementen der Förder- und Wettkampfmannschaft wurde mitgeklascht und alle am Ende mit viel Applaus bedacht. Auch ein Teil der Formationen der A-Klasse zeigte etwas umgestellte Choreographien aus dem Wettkampfprogramm. Auch hier war Ihnen manches „Oh“ und „Ah“ und ein großer Applaus gewiß.

Toll, dass so viele am Fest in Kirchbauna teilgenommen haben.

Das nächste Event wird das Stadtfest in Baunatal am kommenden Wochenende sein. Auch hier werden die Sportakrobat:innen wieder ihr Können zeigen. Sie sind herzlich eingeladen Sonntag, den 02.07.2023, um 16.45 Uhr zur Bühne am Marktplatz zu kommen.

Teile der Förder- und Wettkampfgruppe boten gemeinsam einen tollen Showauftritt.

Tanzen

TSG Baunatal

Erfolgreiche Teilnahme unserer Trainer bei der Deutschen Meisterschaft

Am Samstag den 10.06.2023 fand die Deutsche Meisterschaft der Masters II Standard statt. Die Deutsche Meisterschaft wurde von der TSA des VfL Pinneberg ausgerichtet. Die Pinneberger Rübekamphalle wurde vom Verein mit viel Engagement in eine der Veranstaltung würdigen Turnierstätte verwandelt hatte. Dass es dank des sommerlichen Wetters in dieser kuschelig warm wurde, war für die 53 Paare eine Herausforderung, der sie sich jedoch professionell stellten.

Unsere Trainer Arnd Steinhäuser mit seiner Tanzpartnerin Martina Lotsch, die für das TanzSportZentrum Braunschweig starteten und Burkhard Wagener mit seiner Tanzpartnerin Dr. Binja Rassner, die für den RWK Kassel starteten, waren gut auf diese Deutsche Meisterschaft vorbereitet. Dank eines Sternchens durften Arnd Steinhäuser und Martina Lotsch die Vorrunde anschauen, bevor es dann auch für sie losging. Schnell merkten sie, einen guten Tag zu haben und so konnten sie frei und locker Runde für Runde absolvieren. Als ihre Startnummer fürs Finale aufgerufen wurde, waren sie erleichtert, ihr Ziel erreicht zu haben. Nach dem sechsten Platz im vergangenen Jahr war in diesem jedoch noch mehr für Arnd und Martina möglich und so tanzten sie voll auf Angriff. Das Wertungsgericht wussten sie damit zu überzeugen und so freuten sie sich riesig, am Ende mit dem 4. Platz geehrt zu werden. Auf eine Steigerung um zwei Plätze in einem Deutsche Meisterschaft-Finale dürfen sie sehr stolz sein.

Burkhard Wagener und seine Tanzpartnerin Dr. Binja Rassner (gestartet für den RWK Kassel) hatten leider etwas Pech. Durch einige Staus dauerte ihre Anreise deutlich länger. Mit viel Druck ob sie es noch pünktlich zum Check-in schaffen würden, checkten sie erst eine halbe Stunde vor Turnierbeginn ein. Sie kamen trotzdem noch gut in das Turnier und konnten am Ende den 31. Platz von 53 startenden Paaren belegen.

Arnd Steinhäuser und Martina Lotsch (Foto René Bolcz) und Burkhard Wagener und Binja Rassner

Wir gratulieren unseren Trainertanzpaaren und freuen uns mit ihnen über ihre hervorragenden Leistungen bei der diesjährigen Deutschen Meisterschaft.

Stadtfest Baunatal

Zum 57. Geburtstag unserer schönen Stadt präsentieren wir uns mit einigen unseren Tanzgruppen von den Kleinsten bis zu den Größten.

Freuen Sie sich auf ein buntes Programm und feiern sie mit uns.

Wann? Sonntag 2.7.23 um 17:00 Uhr

Wo? Haupttribüne auf dem Marktplatz

Auch wir feiern in diesem Jahr einen besonderen Geburtstag. Vor 50 Jahren wurde die TSG Baunatal als Tanzsportgemeinschaft unter dem Dach der beiden Hauptvereine GSV Eintracht Baunatal und KSV Baunatal gegründet. Also doppelte Freude zum Feiern und Tanzen.

Wir freuen uns wenn Sie mit uns feiern!

Tanzsternchen Gruppe 2

Tennis

TSV Hertingshausen

Knapp am Sieg vorbeigeschrammt

Herren 60 Bezirksliga A: Rot Weiss Kassel - TSV Hertingshausen 3:3

In einer spannenden Begegnug bei hochsommerlichen Temperaturen mußte sich unsere Mannschaft mit der Punkteteilung

zufrieden geben.
Fast schon wie gehabt, hatte Berthold Schwedes an nach abwartendem Beginn seinen Gegner stets im Griff und gewann souverain
in zwei Sätzen.
Unsere Nummer zwei Marco Hampf hatte nicht nur mit dem laufstarken und sicherern Gegner, sondern auch mit der
brütenden Hitze zu kämpfen. Er versuchte alles, stand aber auch wegen der widrigen Bedingungen auf verlorenem Posten.
Gerald Sternberg an Position 3 startete etwas holprig, konnte die Partie aber dann glatt in zwie Sätzen gewinnen.
Bei unserer Nummer 4 Rudi Daniel sah es zu Beginn so aus, als würde er die Partie sicher gewinnen können,
führte er doch kurz vor Ende des ersten Satzes mit 5:2 bei eigenem Aufschlag. Doch dann ließ, ähnlich wie bei Marco, bei hochsommerlicher Hitze die Konzentration bei Rudi immer mehr nach und der Gegner konnte den ersten Satz, auch durch einige umstrittenen Entscheidungen noch im Tiebreak gewinnen. Im zweiten Satz war die " Luft" raus und der Satz ging mit 1:6 an den Gegner.
Das hatten wir schon häufiger in dieser Saison, das die Doppel über Sieg, Unentschieden oder Niederlage entscheiden mussten.
Doppel 1 mit Berthold und Gerald startete schlecht, verlor deutlich den ersten Satz, konnten sich dann aber steigern und den 2. Satz gewinnen.
Der Chamoinstiebreak, der die Entscheidung bringen mußte ging denkbar knapp mit 9:11 verloren.
Doppel zwei mit Uli Zander und Günter Haase hatten es in der Hand zumindest einen Punkt zu retten.Der erste Satz war hart umkämft und von vielen Breaks
geprägt. Hier musste der Tiebreak entscheiden, der nach Rückstand von 2:4 noch mit 7:5 gewonnen werden konnte.
Im zweuiten Satz ließen die beiden nichts mehr anbrennen und gewannen verdient die Partie.
Herzlichen Glückwunsch zum Punktgewinn und viel Erfolg in der letzten Begegnung am 24.06.

die Ergebnisse:

Einzel:

Peter Voss - Bertold Schwedes	3:6, 1:6
Peter Linsing - Marco Hampf	2:6, 0:6
Elis Levorato - Gerald Sternberg	3:6, 3:6
Frank Nölke - Rudi Daniel	7:6, 6:1

Doppel:

Peter Voss - Bertold Schwedes Peter Linsing Gerald Sternberg	6:2, 4:6, 11:9
Heiko Kaufmann - Uli UZander Elis Levorato Günter Haase	6:7, 2:6

Sieg zum Abschluß !!

24.06.2023
Herren 60 Bezirksliga A:
MSG Kleinenglis/Borken/Bad Zwesten - TSV Hertingshausen 2:4

Erfreulicher und nicht unbedigt erwarteter Auswärtssieg im letzten Medenspiel
Da nur auf zwei Plätzen gespielt wurde, starteten unsere Nummer 2 und 4 Marco Hampf und Uli Zander.
Marco hatte wieder einmal einen laufstarken und alles zurück bringenden Gegner und nachdem er sich darauf eingestellt hatte, schien er nach gewonnenem ersten Satz auch auf der Siegerstrasse zu sein. Doch die schwülwarmen Temperaturen bereiteten ihm zusehends Mühe, sodaß der zweite Satz verloren ging. Im Championstiebreak hatte er einen schlechten Start und sein Gegner konnte die Partie mit 10:4 gewinnen.
Ähnlich erging es Uli Zander, der im ersten Satz noch bis zumm 5:5 gut mithielt, dann aber den Faden verlor und nur noch ein Spiel gewinnen konnte.
Berthold Schwedes an Nummer eins ließ in ähnlich überlegener Manier, wie schon in den vergangenen Begegnungen, seinem Gegner keine Chance und gewann seine Partie souverain.
Gerald Sternberg an 3 spielte eine solide Partie und hatte oft die besseren Schläge, so daß er seine Partie ebenfalls für sich entscheiden konnte.
Wie schon in der vergangenen Woche wieder mal 2:2 nach den Einzeln.
Doppel 1 mit Berthold und Marco machten kurzen Prozeß mit ihren Gegnern und gewannen den ersten Satz zu null. Im zweiten Satz flackerte bei den Gastgebern noch einmal kurz ein Hoffnungsschimmer auf, als sie auf 2:3 heran kamen, doch zehn Minuten später war die Partie zu unseren Gunsten entschieden.
Im parallel laufendem Doppel mit Rudi Daniel und Günter Haase musste also die Entscheidung über ein Unentschieden oder einen Sieg fallen.
Die beiden starteten nervös mit einigen leichten Fehlern und lagen schnell mit 0:4 zurück. Doch mit dem ersten Spielgewinn zum 1:4 war der Kamfgeist der beiden geweckt und sie wollten nicht sang und klanglos untergehen. Sie kämpften sich Punkt für Punkt heran und nachdem der Ausgleich zum 5:5 geschafft war, schien die Moral des Gegners gebrochen, so dass die beiden den Siegpunkt zum insgesamten 4:2 Auswärtssieg erringen konnten.
Ein toller Saisonabschluß !! und mit 5:5 Punkten eine ausgeglichene Gesamtbilanz.

die Ergebnisse:

Einzel:

Dieter Otto - Bertold Schwedes	0:6, 2:6
Harry Rhode - Marco Hampf	2:6. 6:3, 10:4
Fred Zarges - Gerald Sternberg	4:6, 4:6
Friedebert Heimrich - Uliu Zander	7:5, 6:1

Doppel:

Hanns-Kurt Völker - Berthold Schwedes Reinhard Theiss Marco Hampf	0:6, 2:6
Harald Scharke - Rudi Daniel Manfred Dippel Günter Haase	5:7, 1:6

vorn von links: Berthold Schwedes, Rudi Daniel, Gerald Sternberg und Marco Hampf,

SGT Baunatal

Ergebnisse der Team-Tennis-Saison aus KW 26

Es bleibt spannend bis zum Schluss! Einige unserer Mannschaften stehen auf Platz 1 in der Tabelle, somit könnte hier der ein oder andere Aufstieg möglich sein.
Unsere **Damen** stehen in der Bezirksoberliga ganz oben in der Tabelle und wenn am **16.07. (ab 9:00 h)** das Spitzenspiel gegen die Damen von der MSG Korbach/Goddelsheim gewonnen wird, ist der Wiederaufstieg in die Gruppenliga sicher!
Auch unsere **Damen 60** haben es in den letzten beiden Spielen gegen die Nummer 2 und 3 der Tabelle in der Hand, eventuell in die Hessenliga aufzusteigen. Kommt am **09.07. ab 14.00 h** zum letzten Heimspiel der D60 auf die Anlage und feuert die Damen an, so dass auch mit einem Sieg in der letzten Begegnung am 16.07. auswärts gegen die auf Platz 2 der Tabelle stehenden Damen 60 vom TC Niedernhausen/TC Wehen der Aufstieg in die Hessenliga möglich sein sollte.
Im Jugendbereich stehen unsere **Juniorinnen U15 III** und **Juniorinnen U18 III** auf einem hervorragenden 1. Platz in der Bezirksliga A, so dass hier der Aufstieg in die Bezirksoberliga gelingen sollte.

Die **Junioren U15** spielen am Freitag, den **07.07. ab 16.00 h** um den 1. Platz in der Tabelle in der Bezirksoberliga gegen den KTC Wilhelmshöhe. Dies sollte mit der Unterstützung vieler Fans auf jeden Fall klappen!

Liga	Heimmannschaft	Gastmannschaft	Ergebnis
H70 (4er) - BOL	MSG Großalmerode/Lohf./Kauf.	SGT Baunatal	5:1
D15 (2er) - BOL	SGT Baunatal	KTC Bad Wilhelmshöhe	1:2
D15 (2er) - BLA	BW Kassel [Routenplan]	SGT Baunatal III	0:3
H15 (4er) - BOL	KTC Bad Wilhelmshöhe II	SGT Baunatal	0:6
D18 (4er) - BOL	KTC Bad Wilhelmshöhe	SGT Baunatal II	5:1
D18 (4er) - BLA	FSV Bergshausen	SGT Baunatal III	3:3
H60 (4er) - BOL	SGT Baunatal	TC Sontra	5:1
D50 (4er) - VL	Kelkheimer TF	SGT Baunatal	0:6
D18 (4er) - GL	SGT Baunatal	SW Frankfurt	6:0
D40 (4er) - BOL	TC Staufenberg	SGT Baunatal	1:5

H50 (4er) - BLA	SGT Baunatal	BW Beisheim	5:1
G12 (4er) - BLA	SGT Baunatal	MSG Korbach/ Goddel./Fran-kenb.	6:0
D (4er) - BOL	BW Beisheim	SGT Baunatal	0:6
H (4er) - BOL	SGT Baunatal	TSV Jahn Calden	2:4
H30 (4er) - BLA	SGT Baunatal	CSK 98 Tennis	5:1
H40 (4er) - VL	TC Oberursel	SGT Baunatal	2:4
H40 (4er) - KLA	Kasseler TC 31	SGT Baunatal II	4:2
D60 (4er) - VL	SGT Baunatal	TC Dietesheim	4:2

Grillfest zum Ausklang der Team-Tennis-Saison 2023
Liebe Tennisspielerinnen, liebe Tennisspieler,
wir möchten gemeinsam mit euch am **Sonntag, den 16. Juli 2023, ab 12.00 Uhr** die diesjährige Team-Tennis-Saisonausklingen lassen.
Mit leckeren Würstchen, Steaks, Salaten und gegrilltem Käse für unsere Vegetarier wollen wir den vielleicht ein oder anderen geglückten Aufstieg feiern.

Juniorinnen U18 I (GL), v.l.n.r.: Viktoria Jadwiszczok, Amelie Dzialo, Gabi-Sophie Brown, Katrin Schwab

Herren (BOL), v.l.n.r.: Ole Mäckel, Leo Mäckel, Tim Hartwich, Willy Schäfers

Für kalte Getränke und leckere Erdbeerbowle ist gesorgt.
Wir freuen uns auf Euch!

Euer Vorstandsteam

Triathlon

Quaterman Bruchköbel

Zum ersten Rennen der Saison in der 1.Seniorenliga Hessen konnten leider nur Jörg Deichmann und Thomas Schröder antreten, aber auch der Start der beiden stand lange in Frage. Erst kurzfristig konnten sie Trainingsdefizite aufholen und standen nicht optimal vorbereitet am Start im Freibad in Brucköbel. Gestartet wurde über die 1/4 Ironmandistanz (950m schwimmen – 45 km Rad und 10,5 km Laufen) . Die beiden finishten das Rennen souverän mit jahrelanger Erfahrung. Sie kamen im Mittelfeld in Ziel. Thomas als 19ter (2:30:46) und Jörg kurz dahinter als 22igster (2:34:46) . Da aber min 3 Athleten das Ziel erreichen müssen um in die Wertung zu kommen, steht das Team der Senioren nun erstmal im Tabellenkeller. Immerhin noch vor der Mannschaft aus Fuldatal die keinen Starter in Bruchköbel stellen. Jetzt muss das Team es beim nächsten Rennen in Rodgau wieder zurechtrücken.

Jörg Deichmann und Thomas Schröder

Turnen

GSV Eintracht Baunatal

Juliwanderung

An Sonntag, den 09.07.2023, treffen sich die Wanderfreudigen der GSV Turnabteilung um 10:00 Uhr, mit Pkw, auf dem Dorfplatz in Großenritte. In Fahrgemeinschaften wird der Parkplatz Schützenhaus in Kirchbauna angesteuert. Je nach Wetterlage wird hier die Route nach Rengershausen ausgewählt, wo dann anschließend um 12:30 Uhr im Restaurante K. Toffels in Rengershausen eingekehrt wird. Nichtwanderfreudige, die aber gerne zum Mittagessen kommen möchten, sind wie immer herzlich Willkommen, sollten sich aber bis zum Samstag, den 08.07.2023, bei den Ausrichtern A. Weber und K. Weber Tel. 05601/87918, anmelden.

Wandern

KSV Baunatal

Unser Ziel: Der Walderlebnispfad Hessenschanze

Wir wandern im Habichtswald

Terminänderung am Dienstag den 4.JULI 2023
Der übliche Wandertermin am ersten Mittwoch des Monats JULI muss um einen Tag vorverlegt werden.
Also stellt euch die Wanderschuhe, die Rollatoren, die Rucksäcke schon einen Tag früher bereit.
Am **Dienstag, den 4. Juli 2023 um 13 Uhr** startet der Börner Bus, wie immer an der ARAL Tankstelle in der Langenbergstraße, Altenbauna, hält nochmal in Altenritte (TeGut) und in Großenritte am Bahnhof.
Dann geht´s zum Herkules, wo sich dann die Langstreckler und Kurzstreckler auf getrennten Wegen in Richtung "Hessenschanze" in Kassel Kirchditmold begeben.
Die Nichtwanderer fahren mit dem Bus zur Hessenschanze und können dann, wenn sie wollen, ein paar Meter auf dem "Erlebnispfad Hessenschanze laufen. Man kann aber auch schon früher in der "Prinzenquelle" zum Schnuddeln oder Kaffeetrinken einkehren.

Wir haben die Gegend um die "Prinzenquelle" bein Vorwandern schon mal ein wenig erkundet und haben festgestellt, dass die Wege einigermaßen begehbar sind. Gutes Wetter konnten wir leider nicht bestellen, aber das wird schon ..... Wenn Engel reisen ..... Wir werden sehen. Also dann bis zum **Dienstag** nächster Woche

Sonstiges

Kindersportschule KSV Baunatal e.V.

Kreativer Kindertanz ab 4 Jahren

Neuer Kurs nach den hessischen Sommerferien, ab dem 6. September 2023, mittwochs um 16 Uhr mit Natalia

"Hüpfen, schwingen, wirbeln, stehen, lachen, springen und auch drehen, miteinander tanzen gehen!"
Der Kurs kreativer Kindertanz fördert die natürliche Lust am Tanzen. Ziel ist es den Kindern auf kreative und spielerische Art die Welt des Tanzes zu eröffnen. Durch Tanzspiele, Erlernen elementarer Tanzbewegungen, Körperschulung und kleinen Improvisationen lernen die Kinder ihren Körper bewusst kennen. Sie entwickeln Spaß an der Bewegung und Freude am körperlichen Ausdruck. Dabei werden Motorik, Haltung, Fantasie, Musikalität und Rhythmik geschult, sowie die Muskulatur gestärkt.

Der kreative Kindertanz ist die optimale Grundlage für das Kinderballett, in den der Kurs ab dem 6. Lebensjahr fließend übergeht.

Anmeldung bitte online über:www.ksv-baunatal.de/kreativerKindertanz
Ansprechpartnerin: Inga Voss, inga.voss@ksv-baunatal.de, 0561-570599-22

Kreativer Kindertanz beim KSV Baunatal e.V.

Konrad Rudolph GmbH
Über 125 Jahre
• Dacheindeckungen
• Wärmedämmarbeiten
• Bauklempnerei
• Fassadenbekleidung
• Flachdachabdichtung
• Dachreparaturen
34270 Schauenburg · Tel. 05601 925210
E-Mail: info@konrad-rudolph-gmbh.de
www.konrad-rudolph-gmbh.de

Wir kaufen
Wohnmobile + Wohnwagen
03944-36160
www.wm-aw.de
Wohnmobil-Center Am Wasserturm Fa.

Elektrofachbetrieb hat noch freie Kapazitäten
Kopp Haustechnik GmbH, Flensburger Str. 1a, 34225 Baunatal, Telefon 05601 9696900
kontakt@kopp-haustechnik.info

Suche Flachdach- und Garagenabdichtungsarbeiten, Fliesen-,Trockenbau- und Renovierungsarbeiten
Fa. Türel Özcan
05601 4892 oder 0171 1942562

Waschmaschinen, Herde, Trockner, usw. **NEUGERÄTE als B-Ware** oder **GEBRAUCHTE**, Fa. TM-Store, Zur Tintenmühle 3, 34466 Wolfhagen-Ippinghausen, Tel.: 05692 - 9939472, Mo-Fr 10-18 Uhr, Sa 09-14 Uhr, **WWW.TM-STORE.DE**

Stellenangebot

ZahnZentrumBaunatal
Dr. Marcus und Kollegen
Birkenallee 98 • 34225 Baunatal • Telefon 494929
dr.marcus@t-online.de
Sie sind freundlich, engagiert, teamfähig und lernbereit?
Wir suchen ab Sommer eine/n Auszubildende/n (m/w/d) zur/zum
Zahnmedizinischen Fachangestellten.
Wir freuen uns auf Ihre Bewerbung!

Stellenangebot

Aushilfe (m/w/d)
für unseren neuen Rieker-Store im RATIO Baunatal gesucht.
Schuhe sind Ihre Leidenschaft?
Sie sind flexibel, teamfähig, haben Erfahrung im Verkauf und würden gerne im netten Team eigenständig arbeiten?
Dann freuen wir uns auf Ihre Bewerbung per Mail an:
bewerbung@rieker-store.eu
oder per Post an:
rieker
Schuhhandel Kerstin Förstemann
Zimmermannsweg 9, 34379 Calden
Tel. 0172 5649306

Baunataler Nachrichten online
www.hna-gemeindeportal.de

Diese hochwertigen Immobilien finden Sie in hervorragenden Lagen im Landkreis von Kassel. Wir freuen uns über Ihren Kontakt!

3-Familienhaus Baunatal-Rengershausen
262 m² Wfl., 777 m² Grundstück, Bj. 1961, 3 Wohnungen, 2 Garagen, Energieträger Gas 2009, E-Bedarf 157,30 kWh (m²*a), E-Kl. E
KP: 450.000,- €

Mehrgenerationenhaus in Baunatal-Großenritte
170 m² Wfl., 803 m² Grundstück, Bj. 1913, 3 Bäder, 1 Extra-WC, 7 Zimmer, 1 Garage, Energieträger Gas 2023, E-Bedarf 170,4 kWh (m²*a), E-Kl. E
Preis auf Anfrage

RDV Immobilien
Ein Tochterunternehmen der Raiffeisenbank eG Baunatal
Sie möchten Ihren Hauswert ermitteln? Wir helfen Ihnen dabei!
www.rb-baunatal.de/immobilien
• Kostenlos
• Professionell
• Exakt & schnell
Scan mich!
Immobilienangebote von Stephanie Auer-Schirmer
Mobil: 0162 4796754 · E-Mail: auer-schirmer@rdv-immobilien.de