BAUNATALER NACHRICHTEN

Wochenzeitung der Stadt Baunatal

Jahrgang 59 · Mittwoch, 24. Mai 2023 · Nr. 21

Startschuss zum STADTRADELN

Baunataler radeln zum vierten Mal mit

Es ist wieder soweit: Am Wochenende fällt auch in Baunatal der Startschuss zum STADTRADELN 2023! Bis zum 16. Juni heißt es wieder kräftig in die Pedale treten, um gemeinsam möglichst viele Kilometer zu erradeln.

Die Stadt Baunatal nimmt an dem beliebten Wettbewerb bereits zum vierten Mal teil. Im letzten Jahr radelten die Baunataler 77.780 Kilometer und erreichten damit bei den hessischen Kommunen mit einer Einwohnerzahl von 10.000 bis 49.999 einen hervorragenden 20. Platz von insgesamt 131 Teilnehmern.

Beim „STADTRADELN“ stehen der Spaß am und beim Fahrradfahren an erster Stelle. Ziel ist es, möglichst viele Menschen für das Umsteigen auf das Fahrrad im Alltag zu gewinnen. Dabei sollen privat und beruflich möglichst viele Kilometer mit dem Fahrrad zurückgelegt werden für mehr Radförderung, Klimaschutz und Lebensqualität in den Kommunen.

Jetzt gilt es, so viele aktive Teilnehmerinnen und Teilnehmer wie möglich fürs Mitradeln zu begeistern! Mitmachen können alle, die in Baunatal wohnen, arbeiten, einem Verein angehören oder eine Schule besuchen.

Unter **www.stadtradeln.de/baunatal** können sich alle Teilnehmenden registrieren, einem bereits vorhandenen Team beitreten oder ein eigenes Team gründen. Alternativ kann dem „Offenen Team“ beigetreten werden.

Jetzt registrieren und vom 27. Mai bis 16. Juni mitradeln!

Zugelassen sind alle Fahrzeuge, die in der StVO als Fahrräder gelten (auch Pedelecs bis 250 Watt).

Zur Registrierung gelangen Sie über nebenstehenden QR-Code, dort gibt es auch alle weiteren Infos rund ums STADTRADELN 2023.

Auftakt-Radtour am Pfingstsamstag, 27.05.,

mit Erstem Stadtrat Daniel Jung und Bürgermeister Michael Plätzer

Zum Auftakt des Wettbewerbs STADTRADELN findet am **kommenden Samstag, dem 27. Mai,** wieder eine Radtour mit dem Ersten Stadtrat Daniel Jung und Schauenburgs Bürgermeister Michael Plätzer statt. **Start ist um 10 Uhr im Innenhof des Geno-Hotels** (Zugang von der Bahnhofstraße). Alle Radlerinnen und Radler sind zu der Ausfahrt herzlich willkommen!

Das Bonusprogramm von Glinicke

Punkte sammeln und Geld sparen!

Glinicke

Glinicke Automobile Baunatal
GmbH & Co. KG
Porschestraße 2–8, 34225 Baunatal
Telefon 0561 49901 - 0
www.glinicke.de

HELLMUTH IMMOBILIEN

Anita Hellmuth 0172 6521589 | Matthias Hempel 0151 42884151

Habichtswaldstraße 1
34225 Baunatal
www.hellmuth-immobilien.de

Seriös. Kompetent. Erfahren.
Ihre Immobilie in den besten Händen.

Elektrofachbetrieb hat noch freie Kapazitäten

Kopp Haustechnik GmbH, Flensburger Str. 1a,
34225 Baunatal, Telefon 05601 9696900
kontakt@kopp-haustechnik.info

Der Top Smartphone Tarif

20GB nur 15€

Deutschland Fest- und Mobil Flat
15 GB LTE Flat · Ausland EU Flat

otelo

Vodafone Netz. Einmalig 20€. 24 Monate Laufzeit

Immer mit Kümmer Service

ORF Telekommunikation
Prinzenstr. 38
Großenritte
05601 97740
www.orf.de
Montag bis Freitag von 9-12:30 und 14-18 Uhr

Bereitschaftsdienste und Rufnummern

Feuerwehr und Rettungsdienste 112
Polizei 110
Polizeirevier Südwest ..... 05 61 / 9 10 26 20
Notruf-Fax 112
Stadtverwaltung ..... 05 61 / 49 92-0

Rufnummern der freiwilligen Feuerwehr
Zentrales Feuerwehrhaus ..... Tel. 05 61 / 49 92-4 50

Notruf/Überfall
Für die Stadtteile Altenbauna, Altenritte, Rengershausen, Kirchbauna und Großenritte ..... Tel. 110
Für die Stadtteile Hertingshausen und Guntershausen ..... Tel. 05 61 / 91 00

Krankentransport/Rettungsdienst ..... Tel. 05 61 / 1 92 22 oder 112
ASB Regionalverband ..... Tel. 08 00 / 1 92 12 00
Erzbergstraße 18, 34117 Kassel ..... Tel. 05 61 / 72 80 00
– Krankentransport, Behindertenfahrdienst, Sanitätsdienst, Breitenausbildung, Katastrophenschutz, Hausnotruf, Sozialdienst, Essen auf Rädern –

Beratungsstelle Pflege Baunatal, Rembrandstr. 6
Ansprechpartner: Hans-Joachim Botthof ..... Tel. 05 61 / 4 99 21 52

Hilfe für Frauen
Frauenberatungsstelle ..... Tel. 05 61 / 4 91 04 34
Montag – Donnerstag, 9.30 – 12 Uhr
Dienstag + Donnerstag 14 –16 Uhr
Zentraler Mütternotdienst ..... Tel. 0 56 77 / 95 98 12
oder ..... Tel. 0 56 93 / 99 17 80
Frauenhaus ..... Tel. 05 61 / 4 91 01 94

BARKE
Information, Beratung und unterstützende Betreuung für Menschen mit Demenz und deren Angehörige
Ansprechpartnerin: Martina Buntins ..... Tel. 0 56 05 / 94 53 20

Emstaler Verein, Rembrandtstr. 6, Baunatal-Altenbauna
... Sozialpädagogische Familienhilfe ..... Tel. 05 61 / 9 49 92 60
... Tagesstätte ..... Tel. 05 61 / 9 49 92 62
... Betreutes Wohnen ..... Tel. 05 61 / 94 99 03 48

Behindertenbeauftrage des Landkreises Kassel ..... Tel. 05 61 / 10 03-13 71

Johanniter-Unfall-Hilfe e.V. Regionalverband Kurhessen
Katastrophenschutz, Sanitätsdiente, Ausbildung
Knorrstraße 36, 34121 Kassel ..... Tel. 05 61 / 9 40 43-0

Rufnummern bei sonstigen Schäden und Notfällen an öffentlichen Einrichtungen (z. B. Streudienst)
Bauhof ..... Tel. 05 61 / 49 92-3 82 / -3 79
nach Dienstschluss ..... Tel. 01 75 / 5 73 48 28
oder ..... Tel. 01 60 / 90 66 02 72

Bei Störungen im Straßenbeleuchtungsnetz
Produktbereich Stadtwerke ..... Tel. 05 61 / 49 92-4 15
nach Dienstschluss: EnergieNetz Mitte GmbH ..... Tel. 08 00 / 3 41 01 34

EAM – Strom- und Gasversorgung
Service-Center (Mo.–Fr. 8–18 Uhr)... Tel. 08 00 / 32 505 32 (kostenfrei)
E-Mail: info@EnergieNetz-Mitte.de

Entstörungsdienst:
– Gas (tägl. 0–24 Uhr)..... Tel. 08 00 / 34 202 34 (kostenfrei)
– Strom (tägl. 0–24 Uhr) ..... Tel. 08 00 / 34 101 34 (kostenfrei)

Störungen in der Wasserversorgung und Fernwärme
Produktbereich Stadtwerke ..... Tel. 05 61 / 49 92-4 15
nach Dienstschluss ..... Tel. 01 51/ 18 80 51 12

Störungen im Bereich der Abwasserbeseitigung/Kanal
Produktbereich Stadtwerke ..... Tel. 05 61 / 49 92-4 15
nach Dienstschluss ..... Tel. 01 51/ 24 04 09 47

Apotheken-Notdienst

Notdienstplan vom 25. Mai bis zum 31. Mai 2023

Die nachstehend aufgeführten Apotheken sind für Baunatal zuständig und am betreffenden Tag von 8.30 Uhr früh an 24 Stunden durchgehend notdienstbereit. Sie können aber auch eine näher gelegene Apotheke aufsuchen. Anschrift und Telefonnummern sind bei Ihrer Hausapotheke angeschlagen. Der behördlich angeordnete aktuelle Notdienst (auch kurzfristige Änderungen) ist unter Tel. 0 18 01 / 55 57 77 93 17 sowie im Internet unter www.apothekerkammer.de („notdienstbereite Apotheken") abzurufen.

Do., 25.05.2023 Beyl'sche Apotheke OHG
Kasseler Straße 61, 34308 Bad Emstal Tel.: 05624/99770

Fr., 26.05.2023 Burg Apotheke
Untergasse 38, 34281 Gudensberg Tel.: 05603/1855

Sa., 27.05.2023 Großenritter Apotheke
Stettiner Straße 5, 34225 Baunatal Tel.: 05601/9297690

So., 28.05.2023 Forellen Apotheke
Am Bürgerhaus 4, 34277 Fuldabrück Tel.: 0561/582632

Mo., 29.05.2023 Rathaus Apotheke
Marktplatz 4, 34225 Baunatal Tel.: 0561/9495970

Di., 30.05.2023 Apotheke Alte Schule
Guxhagener Straße 1, 34327 Körle Tel.: 05665/1466

Mi., 31.05.2023 Hünstein Apotheke
Elgershäuser Straße 9, 34225 Baunatal Tel.: 05601/8031

Zahnärztlicher Notdienst

Montag–Sonntag .....Tel.: 01 80 / 5 60 70 11
(0,14 Euro/Min. aus dem Festnetz, bei Mobilfunknetz können die Kosten höher ausfallen).

Ärzte-Notdienst

Die ärztliche Bereitschaftsdienstzentrale befindet sich nicht mehr wie bisher in der Wilhelmshöher Allee 67 in Kassel, sondern im Klinikum Kassel, Haus C, Ebene 6 in der Mönchebergstr. 41-43. Dies ist die Anlaufstelle für Patienten die selbst den Notdienst aufsuchen können. Eine Anmeldung ist nicht erforderlich.
Wenn der behandelnde Arzt nicht zu erreichen ist: **Tel. 116 117**
Der Notdienst ist montags, dienstags, donnerstags von 19 – 1 Uhr (nächster Morgen)
mittwochs und freitags von 14 – 1 Uhr (nächster Morgen)
Samstag, Sonntag und an Feiertagen von 7 bis 1 Uhr.

Kinderärztlicher Notdienst

Kinderklinik am Klinikum Kassel, Mönchebergstraße 41-43
Mo., Di., Do., Fr. ..... 19–22 Uhr
Mi. ..... 15–22 Uhr
Sa., So., Feiertage ..... 9–22 Uhr
Nachts (nach 22 Uhr) und bis zum Beginn der Notdienstsprechzeiten sind alle Ärzte im Krankenhaus Ansprechpartner für Notfälle.
Zu erreichen ist der Kindernotdienst unter ..... Tel. 05 61 / 9 88 66 90

Vermittlungsstelle Kindertagespflege

AWO Familienbildungsstätte
Kasseler Str. 19, 34225 Baunatal-Großenritte
Sprechzeiten: Dienstag 9.30 bis 12 Uhr, Donnerstag 15.30 bis 18 Uhr 05601- 9690045 oder 0151 - 72113906 (Diensthandy)
Anna Becker/Ina Huchtemeier, Kindertagespflege.awo@t-online.de

Bericht zur Sitzung der Stadtverordnetenversammlung am 15.05.2023

Acht Tagesordnungspunkte umfasste die vergangene Sitzung der Stadtverordnetenversammlung, die nach drei Jahren erstmals wieder im Stadtverordnetensitzungssaal durchgeführt wurde. Alle Punkte wurden in Teil B, also mit Beratung bzw. Aussprache, behandelt, wobei der Tagesordnungspunkt zwei und drei gemeinsam beraten wurde. Die Sitzung begann mit der obligatorischen Fragestunde. Hierbei wurden Fragen der Stadtverordneten, beispielsweise zu Themen wie dem Warntag 2022 und Sirenen-Aufbau in der Stadt oder die Anmeldezahlen nach Erhöhung der Kita-Gebühren, behandelt. Die Fragen und Antworten, meine lieben Mitbürgerinnen und Mitbürger, finden sie diese und die kommenden Wochen im hinteren Teil in der Rubrik „Aus dem Rathaus“ hier in den Baunataler Nachrichten.

TOP 2 und TOP3
2. Nachtrag zum Wärmelieferungsvertrag zwischen der VW Kraftwerk GmbH und der Stadt Baunatal sowie Kündigung, Anpassung und Nachtragsvereinbarung der Fernwärme-Endkundenverträge
Zum 31.12.2023 wurde der Liefervertrag mit der VW Kraftwerk GmbH (VWK) gekündigt. Seit dem zweiten Halbjahr 2021 und insbesondere infolge des Krieges gegen die Ukraine im Jahresverlauf 2022, haben sich die Rahmenbedingungen an den Energiemärkten und die damit verbunden gesetzlichen Bestimmungen grundlegend und oft sprunghaft verändert. Angesichts der dramatischen Preisentwicklung und der unstetigen Versorgungslage gilt das Hauptaugenmerk der Verwaltung seitdem einerseits der Versorgungssicherheit der Wärmekunden und andererseits der wirtschaftlichen Stabilität der Fernwärmesparte im kommunalen Haushalt, verbunden mit dem Ziel, einen möglichst moderaten Fernwärmepreis für die Wärmekunden aufrecht zu erhalten. Unter der von den Stadtverordneten beschlossenen Prämisse den Wärmebezug breiter und flexibler aufzustellen sowie die CO□-Emissionen zu reduzieren, werden mit der VWK seit einiger Zeit Verhandlungen über einen neuen mehrjährigen Liefervertrag geführt, die jedoch wegen der weiterhin sehr unbeständigen Marktaussichten noch nicht abgeschlossen sind.

Daher beschlossen die Stadtverordneten mit Stimmen der SPD, CDU und FDP eine Nachtragsvereinbarung mit Festpreiskonditionen abzuschließen, die es ermöglicht auf weitere Marktentwicklungen flexibel einzugehen und zugleich den Fernwärmekunden für die bevorstehende Heizperiode ebenfalls eine Vertragsverlängerung anzubieten.

Hier ist jedoch eine Anpassung der Bezugskonditionen erforderlich. Der Arbeitspreis für die Endkunden wird sich durch die erheblich gestiegenen Kosten der Wärmeerzeugung von derzeit 77,63 €/MWh (netto) vom 01.07.2023 an auf rd. 184 €/MWh (netto) erhöhen. Die tatsächliche Mehrbelastung für Wärmekunden wird jedoch aufgrund des Erdgas-Wärme-Preisbremsengesetzes (aktuell befristet bis zum 31.12.2023) für 80 % einer festgelegten Verbrauchsmenge auf 95 €/MWh gedeckelt. Lediglich der Mehrverbrauch oberhalb dieses Entlastungskontingentes wird mit den vertraglich vereinbarten Preisen berechnet. Vom 01.01.2024 bis zum 30.06.2024 – dem Zeitraum der Nachtragsvereinbarung- liegt der Arbeitspreis bei 173 €/MWh (netto) und somit unterhalb des ab dem 01.07.2023 geltenden Arbeitspreises.

Die Stadtverordneten beschlossen die Preisfestsetzung für die Fernwärme ab dem 01.07.2023, die Kündigung der Fernwärme-Endkundenverträge sowie die Nachtragsvereinbarung für den Zeitraum 01.01.2024 bis 30.06.2024 jeweils mit den Stimmen der SPD, CDU und FDP.

Die Stadtverordneten hätten sich bereits vor einiger Zeit dem Thema angenommen, die Fernwärme in Bezug auf den Klimaschutz anzupassen, betonte Udo Rodenberg, Fraktionsvorsitzender der SPD. Leider kam dann der Ukrainekrieg und die Thematik wie die Absatz- und Bezugssituation auf neue Füße gestellt werde, habe sich verzögert. Daher habe man eine Zwischenlösung angestrebt. Leider sei die VW Kraftwerk GmbH gezwungen die Preisänderung an uns weiterzugeben, so dass sich auch für die Endkunden die Preise deutlich erhöhen. Auch könne es sich die Stadt wegen der prekären Haushaltssituation nicht leisten, die höheren Kosten nicht an die Endkunden weiterzugeben, so Rodenberg.

„Wir befinden uns in einer Zwangslage“, erklärte Dr. Rainer Oswald, Fraktionsvorsitzender der FDP. „Wir haben nur einen Anbieter und Alternativen existieren bisher nicht“, so Oswald. Leider habe die Stadt keine gute Verhandlungsposition.

Lothar Rost (Bündnis 90/Die Grünen) bemängelte den Informationsfluss. Bereits vor drei Jahren sei darüber gesprochen worden, welche Alternativlösungen mit anderen Partnern möglich wären, kritisierte er. Zudem seien vor zehn Monaten drei Büros mit Planungsleistungen beauftragt worden, um die Fernwärmeversorgung in Baunatal zu untersuchen und strategisch neu aufzustellen. Er stellte zudem die These auf, dass die Städtischen Werke eine betriebsbereite Fernwärmeleitung in der Dennhäuser Straße hätten. Dies wurde jedoch von den anderen Fraktionen bezweifelt. Zudem befand er die Preise für die Endkunden zu hoch und gab Beispiele anderer Anbieter.

„Alle zahlen zurzeit mehr für Strom und Wärme“, betonte Sebastian Stüssel, Fraktionsvorsitzender der CDU. Und auch niemand wolle, so Stüssel, dass die

Fernwärmekunden höhere Preise zahlen müssen. Jedoch dürfe dies haushaltsrechtlich nicht subventioniert werden. Zudem seien es wirtschaftlich aktuell vertretbare Preise, dies habe auch das Büro, das mit der Prüfung beauftragt worden sei, bestätigt. „Die Versorgungssicherheit muss sichergestellt werden“, so Stüssel. Anschließend müsse man gemeinsam weiter schauen, was an das Fernwärmenetz angeschlossen werden könne.

Baunatal sei Jahre günstiger gewesen als die Städtischen Werke, ging Erster Stadtrat Daniel Jung auf die Vergleiche von Lothar Rost ein. Wenn man alles zusammenrechnen würde, sei auch die Differenz gar nicht mehr so groß, betonte er. Zudem sei die Entwicklung immer transparent gewesen. Bereits vor einem Jahr seien die Endkunden über die Entwicklungen informiert worden. Diese brauchen vor allem Planungs- und Versorgungssicherheit, so Jung.

„Uns geht es um die Sorgen derjenigen, die am Baunsberg leben“, entgegnete Edmund Borschel, Fraktionsvorsitzender der Fraktion Bündnis 90/Die Grünen. Die Erhöhung sei für bestimmte Leistungsempfänger nicht mehr zahlbar.

„Welche Leitung sollen wir denn aus der Luft zaubern“, reagierte Sebastian Stüssel (CDU). Es sei für alle teurer geworden.

„Wenn wir dem nicht zustimmen, sitzen die Leute in der nächsten Heizperiode im Kalten“, gab Udo Rodenberg (SPD) zu Bedenken.

TOP 4
Entschädigungssatzung

In der Entschädigungssatzung ist unter anderem geregelt, wer und in welcher Höhe ehrenamtlich Tätige eine Aufwandsentschädigung erhalten. Neu hinzugefügt wurden der Seniorenarbeitskreis und der Ausländerbeiratsvorsitzende, die pro Monat eine Aufwandspauschale von 80 Euro erhalten. Diese haben bisher bereits in gleicher Höhe eine Aufwandspauschale erhalten, sollen nun aber in die Entschädigungssatzung mit aufgenommen werden. Gleichzeitig wird die Aufwandspauschale der Ausschussvorsitzenden auf Antrag der SPD-Fraktion von 60 Euro auf 80 Euro angehoben. Dies beschlossen die Stadtverordneten mit Stimmen der SPD und CDU mit zwei Stimmenenthaltungen der Fraktion Bündnis 90/ Die Grünen und einer der FDP. Zwei Fraktionsmitglieder der Fraktion Bündnis 90/Die Grünen und einer der FDP stimmten dagegen.

Der Antrag der Fraktion Bündnis90/Die Grünen die Aufwandspauschale des Behindertenbeirats- und des Ausländerbeiratsvorsitzenden auf die bisherige Pauschale für die Ausschussvorsitzenden nach unten auf 60 Euro anzupassen wurde mit Stimmenmehrheit der SPD und CDU abgelehnt. Auch hier gab es zwei Stimmenthaltungen der Fraktion Bündnis 90/Die Grünen und eine der FDP und zwei Fraktionsmitglieder der Fraktion Bündnis 90/Die Grünen und einer der FDP stimmten dagegen.

Udo Rodenberg, Fraktionsvorsitzender der SPD, stellte den Antrag seiner Fraktion vor. „Es sollen alle einheitlich behandelt werden“, erklärte er. Die Vorsitzenden des Behinderten- und des Ausländerbeirates hätten immer 80 Euro bekommen, das solle jetzt nicht reduziert werden, so Rodenberg. Für die Erläuterung des Antrages der Fraktion Bündnis 90/Die Grünen trat der Fraktionsvorsitzende Edmund Borschel ans Mikrofon.

„Die Arbeit ist extrem groß“, betonte Dr. Rainer Oswald, Fraktionsvorsitzender der FDP, das erkenne er an. Er hätte sich allerdings mehr Zeit gewünscht über die Höhe der Aufwandspauschale zu diskutieren.

„Ich sehe darin kein kritisches Thema“, sagte Sebastian Stüssel, Fraktionsvorsitzender der CDU. Auch Ehrenamtliche in Sportvereinen würden in der Regel Aufwandspauschalen erhalten. Es ginge keiner mit Geld nach Hause, so Stüssel.

TOP 5
Entwurfsbeschluss zum Bebauungsplan „Einkaufszentrum“

Bei diesem Tagesordnungspunkt wurde es noch einmal hitzig. Die GWH Wohnungsbaugesellschaft beabsichtigt nach Rückbau einer Garagenanlage in der Heinrich-Nordhoff-Straße/Am Erlenbach eine Neuerrichtung von vier Gebäuden mit Tiefgarage in Geschosswohnungsbauweise. Mit der Planung sollen die planungsrechtlichen Voraussetzungen für eine Nachverdichtung und städtebauliche Ergänzungsmaßnahmen mit Wohnnutzung geschaffen werden. Diesem wurde mit Stimmen der SPD, CDU und FDP zugestimmt.

Zu diesem Tagesordnungspunkt reichte die Fraktion Bündnis 90/Die Grünen einen Ergänzungsantrag ein, den Martina Klein (Fraktion Bündnis 90/ Die Grünen) erläuterte. Sie forderten, beim Bau, den KfW - Effizienzhaus 40 (EH 40) als Energiestandard vorzugeben, eine Einbaupflicht für PV-Anlagen, alle Wohnungen als barrierefreie und acht Wohneinheiten für Rollstuhlnutzung zu planen, sowie keine Änderung von reinem Wohngebiet (WR) in ein allgemeines Wohngebiet (WA) mit Erhöhung der Immissionsrichtwerte von nachts 40 auf 45 dB(A). In der Begründung heißt es, dass ein besserer Energiestandard und der Einbau von PV-Anlagen vorzugeben, für die Erreichung der Klimaschutzziele und zur Energieeinsparung notwendig sei. Zudem sei es notwendig mehr barrierefreie Wohnungen und rollstuhlgerechte Wohnungen zu schaffen.
Dies betonte auch der stellvertretende Vorsitzende des Behindertenbeirates, Egon Bader, der von seinem Rederecht Gebrauch machte.

In dem Antrag heißt es weiter, dass durch die geplante Änderung von reinem Wohngebiet in ein allgemeines Wohngebiet eine Erhöhung der nächtlichen Immissionsrichtwerte von 40 auf 45 dB (A) festgesetzt werde, die zu Lasten der Bewohner ginge. Zur Reduzierung von Gewerbe- und Verkehrslärm seien in den Räumen zur Straße der Einbau von Schallschutzfenstern zu prüfen, um die Richtwerte einzuhalten.

„Das ist Kokolores“, machte Dr. Rainer Oswald, Fraktionsvorsitzender der FDP seinem Unmut über den Antrag der Grünen-Fraktion Luft. Es müsse in Relation bleiben, so Oswald. Bei diesem Neubau habe man eine ganz bestimmte Mieterschicht im Auge, da wäre es nicht sinnvoll die Nettomieten mit den geforderten Standards in die Höhe zu treiben.

„Das ist ein Weg in eine Sackgasse“, stimmte Andreas Mock (CDU) seinem Vorredner zu. Man müsse bei der Realität bleiben, sonst passiere in Baunatal nichts mehr.

Die Einsparung von Energie und die Kosteneinsparung seien deutlich geringer als das mehr an Miete, gab Udo Rodenberg, Fraktionsvorsitzender der SPD, zu Bedenken. Es müsse für die Menschen bezahlbar bleiben. „Die Wirtschaftlichkeit ist nicht gegeben“. Die GWH habe ein gutes Projekt vorgestellt und der Schandfleck in der Innenstadt würde beseitigt werden. Zudem wisse die GWH genau wie hoch der Bedarf an rollstuhlgerechten Wohnungen sei.

Der Zweckverband Raum Kassel empfehle im Sinne des Klimaschutzes, Gebäude klimaneutral zu errichten, betonte Lothar Rost (Fraktion Bündnis 90/Die Grünen). Dies sei der Inhalt der Anträge. „Die Grünen wollen zukunftsorientiert bauen“, ergänzte sein Fraktionsvorsitzender, Edmund Borschel.

„Wenn man keinen bezahlbaren Wohnraum schaffen möchte, dann macht man das was die Grünen möchten“, kritisierte Sebastian Stüssel, Fraktionsvorsitzender der CDU den Antrag der Opposition.

Mit einem weiteren Redebeitrag von Andras Mock (CDU) wurden alle Punkte des Antrages der Fraktion Bündnis 90/Die Grünen mit Stimmenmehrheit der SPD, CDU und FDP abgelehnt. Bei der Forderung nach barrierefreien und mehr rollstuhlgerechten Wohnungen gab es eine Stimmenenthaltung der SPD.

TOP 6
Antrag der Fraktion Bündnis 90/Die Grünen über die Vermittlung privater Baugrundstücke über eine Kommunale Immobilienplattform
Der Antrag wurde zurückgezogen

TOP 7
Antrag der Fraktionen SPD und CDU zum Lärmschutz an der A49 durch eine neues Tempolimit
Seit Jahren nimmt der Verkehrslärm entlang der A49 stetig zu. Nun haben Berechnungen von RegioConsult gezeigt, dass gültige Lärmgrenzwerte längst überschritten sind. Daher forderten die Fraktionen SPD und CDU in einem gemeinsamen Antrag, den Christian Strube (SPD) erläuterte, dass der Magistrat sich dafür einsetzt, dass vor dem Lückenschluss zur A5 als vorübergehende Sofortmaßnahme ein 2-stufiges Tempolimit mit 80 km/h für PKW und Motorräder und 60 km/h für LKW möglichst in Kombination mit einem Überholverbot für LKW auf der A49 in der Ortslage Baunatal kurzfristig realisiert wird. Die Stadtverordneten stimmten dem Antrag mit Stimmenmehrheit der SPD, CDU und der Fraktion Bündnis 90/Die Grünen zu.

Seine Fraktion könne den Antrag verstehen, können jedoch nicht zustimmen, erklärte Fraktionsvorsitzender Dr. Rainer Oswald das Abstimmungsverhalten der FDP. Es werde sich nichts an der Situation ändern, so Oswald. Im Gegenteil, es werde mit der Zeit immer lauter werden. Schuld sei auch der Fahrbahnbelag, erklärte er, zudem gäbe es eine erhöhte Unfallgefahr. Auch könne durch ein Überholverbot an Ein- und Ausfahrten Stau entstehen. Sinnvoll sei, das Land aufzufordern, etwas für den Lärmschutz zu unternehmen, betonte er.

Weitere Wortbeiträge gab es von den Fraktionsvorsitzenden Edmund Borschel (Bündnis 90/Die Grünen) und Sebastian Stüssel (CDU).

TOP 8
Antrag der Fraktion Bündnis90/Die Grünen: Prüfaufträge Raum-Buchungssystem, Heizungseinzelraumregelung und Gebäudeleittechnik
In ihrem Antrag, den Lothar Rost vorstellte, fordert die Fraktion Bündnis 90/Die Grünen den Magistrat auf, zu prüfen, ob ein Raum-Buchungssystem und eine Heizungseinzelraumregelung für städtische Gebäude wirtschaftlich eingesetzt werden kann. Der Antrag eine Gebäudeleittechnik zu prüfen, wurde seitens der Fraktion zurückgezogen.

Im Antrag heißt es, dass ein Raum-Buchungssystem für die digitale Buchung von Veranstaltungsstätten, der Verwaltung viel Zeit ersparen würde. Interessierte könnten hier die gewünschten Räume online buchen und bezahlen. Die Heizungseinzelraumregelung ermögliche eine intelligente Steuerung von Heizungen unter Berücksichtigung der Belegung der Räume, gleichzeitig sei es eine bezahlbare Energieeffizienz-Lösung. Es solle schrittweise zunächst in den Gemeinschaftshäusern eingesetzt werden, um Personal- und Energiekosten zu sparen. Die Investitionskosten seien gering, führte Lothar Rost aus, und würden sich nach wenigen Jahren amortisieren.

Die Raumbuchung sei in den Ausschüssen sehr ausführlich diskutiert worden, erklärte Udo Rodenberg, Fraktionsvorsitzender der SPD. Moniert worden sei vor allem die fehlende Kontrollmöglichkeit. Die Hei-

zungseinzelraumregelung könne sich seine Fraktion gut für das Rathaus vorstellen. Diese Themen jedoch in einem zusätzlichen Prüfauftrag festzusetzen, halte er für eine Beschäftigungsaufgaben für die Verwaltung.

Die Investitionen seien zu hoch, kritisierte Sebastian Stüssel den Antrag.

Die Vorstellung, Räume online zu buchen sei ganz nett, jedoch sei es einfacher umzusetzen, online zu sehen, welche Räume noch frei und gebucht werden können, fügte Dr. Rainer Oswald, Fraktionsvorsitzender der FDP hinzu. Der Prüfauftrag einer Heizungseinzelraumregelung sei obsolet da die Verwaltung den Einsatz bereits für das Rathaus prüfe. Dort bringe es mehr als bei den Gemeinschaftshäusern.

Der Antrag der Grünen-Fraktion wurde mit Stimmenmehrheit der SPD, CDU und FDP abgelehnt.

Nächste Sitzung

Die nächste Sitzung der Stadtverordnetenversammlung findet am Montag, dem 26.06.2023, um 18 Uhr, im Stadtverordnetensitzungssaal (Raum 119) statt. Dazu lade ich Sie, liebe Mitbürgerinnen und Mitbürger, schon jetzt herzlich ein.

Ihr
Reiner Heine
Stadtverordnetenvorsteher

Alltagspartizipation von Jugendlichen stärken

Demokratietraining mit Jahrgang 6 der THS

Aspekte der Mitbestimmung von Kindern und Jugendlichen sind als fester Bestandteil der Demokratiepädagogik im jährlich stattfindenden Demokratietraining mit dem Jahrgang 6 der Theodor-Heuss-Schule verankert. Jetzt war es wieder soweit: In Kooperation mit der Kommunalen Bildungsplanung der Stadt Baunatal nutzten die Sechstklässler wieder die Gelegenheit, sich an einem Vormittag im Stadtteilzentrum Baunsberg mit dem Thema Demokratie in der Schule und in der Freizeit zu beschäftigen.

Als Teil der Gesellschaft haben Kinder und Jugendliche ein Recht auf Beteiligung und Mitbestimmung - das ist der Ausgangspunkt des jährlichen Demokratietrainings. In der Schule verbringen sie viel Zeit, so dass die Einrichtungen Lern– und Lebensort zugleich sind, an dem viele Entscheidungen anfallen. Diese bieten ideale Möglichkeiten, in einem geschützten Rahmen zu lernen, als Gruppe gemeinsam Fragen zu lösen und Antworten zu finden, mit der die ganze Gruppe leben kann.

Anhand von Entscheidungen, wie z.B. zur Themenauswahl im Unterricht, der Raumgestaltung, Themenfindung für das nächste Klassenfest, durchlaufen die Kinder verschiedene Phasen demokratischer Entscheidungsfindung: Wünsche äußern und begründen, Argumente benennen, Entscheidungen treffen mit denen möglichst alle einverstanden sind, Kompromisse suchen oder Mehrheitsentscheidungen treffen. Auch in der Schule sind Kinder und Jugendliche als Experten ihrer eigenen Belange ernst zu nehmen.

Am Beginn des Demokratietrainings stand zunächst eine Begriffsklärung. Vor allem die Worte „Meinung“, „Argument“, „Kompromiss“ und „Beteiligung“ wurden erarbeitet und mit alltagsnahen Beispielen unterlegt. Die Mitbestimmungsmöglichkeiten zu Hause und in der Schule wurden diskutiert, wobei einige Schülerinnen und Schüler bemerkten, dass sie im privaten Umfeld eigentlich schon ganz schön viel mitbestimmen.
Viele Beteiligungsbereiche kamen zur Sprache, so zum Beispiel die Klassensprecherwahl, Abstimmungen über Klassenausflüge und die Klassenraumgestaltung oder neue Anschaffungen; aber auch die Wahl des Fernsehprogramms, des Urlaubsziels oder der Kleidung. Verschiedene Kooperationsspiele und Übungen dienten dazu, wahrzunehmen was für eine gelingende Zusammenarbeit notwendig ist - aufeinander achten, zuhören, gemeinsam Entscheidungen treffen.

Außerdem ist Teil des Demokratietrainings, die Arbeit der Schülervertretung (SV) besser kennenzulernen und sich in dem Rahmen ausführlicher vorzustellen. Die SVler nahmen sich die Zeit, die Mitbestimmungswege darzulegen und die Jugendlichen zur aktiven Mitgestaltung zu motivieren. Offene Fragen konnten direkt an die Experten gerichtet werden, und bei einigen wurde durchaus Interesse an einer Mitarbeit in der SV geweckt.

Als besonders positiv hoben die Schülerinnen und Schüler hervor, dass sie das gemeinsame Frühstück vorher zusammen organisierten. Auch hier fand eine Abstimmung statt, was alles gebraucht wird und wer was mitbringen kann.

Durch das Demokratietraining konnten die vielfältigen Mitbestimmungsmöglichkeiten an der Schule noch einmal deutlich gemacht werden. Denn: Demokratie beginnt bereits im Kleinen.

Jetzt die günstigen Strompreise der EAM nutzen!

Anzeige

Regina Orth hilft Kunden im Servicebüro in Baunatal persönlich beim Wechsel zur kommunalen EAM – Strompreis liegt deutlich unter der Preisbremse

Zahlreiche Energieversorger erhöhen aktuell ihre Strompreise. Sind auch Sie von einer Erhöhung betroffen? Dann entscheiden Sie sich jetzt für die günstigen Tarife der EAM und wechseln Sie zum kommunalen Energiepartner in der Region. Die EAM-Preise für Privatkunden liegen deutlich unter der von der Bundesregierung eingeführten Preisbremse. Alle Kunden, die von einer Preiserhöhung ihres Versorgers betroffen sind, profitieren von einem Sonderkündigungsrecht und können trotz eines laufenden Vertrages zur EAM wechseln. Das haben bereits zahlreiche Menschen aus der Region genutzt und sich im Servicebüro in Baunatal fachkundig beim Wechsel unterstützen lassen. „Viele Besucher entscheiden sich für die EAM, da sie bei uns Geld sparen und darüber hinaus die Region stärken können“, sagt Kundenberaterin Regina Orth, die Interessierte im Baunataler Servicebüro kompetent berät. „Die Menschen sind einfach dankbar, dass sie direkt zu mir kommen können und ich sie hier vor Ort persönlich unterstütze.“ Wer möchte, kann auch telefonisch einen Termin vereinbaren und sich zu Hause informieren lassen. Natürlich ist ein Wechsel auch problemlos im Internet auf www.EAM.de oder klassisch auf dem Postweg möglich.

Regina Orth

Nutzen Sie den Preisvorteil der EAM

Wer künftig mit Ökostrom von der EAM beliefert werden möchte, muss einmal selbst aktiv werden und einen Vertrag abschließen. Diesen einen Schritt müssen die Kunden selbst gehen – die EAM erledigt den Rest und kümmert sich um die Klärung aller Formalitäten einschließlich der Kündigung beim bisherigen Lieferanten. Alle Stromprodukte für Privatkunden stammen zu 100 Prozent aus regenerativen Quellen. Auch mit Heizstrom können sich die Kunden beliefern lassen und mit einem Wechsel zur EAM den Preisvorteil des kommunalen Energieversorgers nutzen.

„Werden auch Sie aktiv und starten Sie mit einem Wechsel zur EAM Ihren persönlichen Frühjahrsputz!“, sagt Regina Orth. „Wo immer ich kann, helfe ich Ihnen dabei natürlich gerne – besuchen Sie mich in unserem Servicebüro in Baunatal.“

Kontakt Servicebüro Baunatal:

Johann-Siegmund-Schuckert-Straße 2,
34225 Baunatal,
Tel. 0561 933-2347,
Öffnungszeiten:
Mo. 12–16 Uhr,
Mi., Do. und Fr. 9–12 Uhr

Oder direkt im Internet wechseln unter www.EAM.de

Zollmeister in 19 Disziplinen gesucht

17. Deutsche Zollmeisterschaft im Juni 2024 in Baunatal

Vom 13. bis 15. Juni 2024 findet die 17. Deutsche Zollmeisterschaft unter dem Motto „Baunatal bewegt“ in Baunatal statt. Die Deutsche Zollsporthilfe e.V. (DZSH) richtet diese Veranstaltung seit 2007 aus. In neun Sportarten (Fußball, Volleyball, Beachvolleyball, Leichtathletik, Geländelauf Nordic Walking, Drachenbootrennen, Schwimmen und A-Z Bodyfit) und 19 Disziplinen werden die Deutschen Zollmeister ermittelt.

Die sehr modernen Sportstätten in der Stadt bieten ideale Voraussetzungen für die Veranstaltung, freut sich Jörg Bloy (Präsident der DZSH). „Sport hat nach wie vor einen hohen Stellenwert in unserer Stadt. Daher freuen wir uns sehr, Austragungsort der 17. Deutschen Zollmeisterschaft zu sein“, betont Bürgermeisterin Manuela Strube.

Eröffnungsfeier und Meisterfeier

Für die Eröffnungsfeier, die am Donnerstag, dem 13. Juni 2024, um 16 Uhr beginnt, lädt die DZSH alle Bürgerinnen und Bürger in den AquaPark in Baunatal ein.

Im Anschluss der Eröffnungsfeier wird traditionell die erste Sportart durchgeführt. In Baunatal wird der DZSH neben den traditionellen Disziplinen erstmals eine neue Sportart, die es in dieser Form noch auf keiner Veranstaltung der DZSH gab, anbieten.

In zahlreichen Disziplinen werden im Juni 2024 in Baunatal die Zollmeister ermittelt.

Die Teilnahme an den Disziplinen Geländelauf (4 x 2 km, 5 km und 10 km), Nordic Walking (5 km), Leichtathletik (Hochsprung, Dreikampf, 400 m Lauf, 1500 m Lauf) und der neuen Sportart ist auch für Sportbegeisterte, die nicht dem Zoll angehören, möglich. Alle Zollmeister und Sieger (Jedermann) werden auf der Eventmeile geehrt.

Nach drei Tagen schwitzen, kämpfen und messen, werden die Zollmeister am Samstag, dem 15. Juni 2024, nochmals gekürt. Gefeiert werden diese dann bei der Meisterfeier in der Stadthalle.

Stadtteilfest Baunsberg

Rund um das Kinder- und Familienzentrum am Baunsberg wird am Samstag, dem 3. Juni, wieder das Stadtteilfest gefeiert. Dazu eingeladen sind die Bewohner des Wohngebiets und interessierte Gäste. Von 14 bis 17 Uhr erwartet die großen und kleinen Besucher ein buntes Bühnenprogramm, spannende Spiel- und Aktionsstände sowie der Auftritt von „Herrn Müller und seiner Gitarre“. Dazwischen kann man sich mit süßen und herzhaften Leckereien stärken.

Bühnenprogramm

14 Uhr: Eröffnung durch Bürgermeisterin Manuela Strube, anschließend Musikpräsentation sowie Tanz und Gesang von Kindern aus den Bildungseinrichtungen und Frauenfitness-Mitmachvorführung

16 - 16.30 Uhr: Herr Müller und seine Gitarre

Weitere Highlights

Hüpfburg, Ballonclown, Wurfsäckchen-Stand, Tattoo-Stand, Jahrmarkt-Stand, Buttonmaschine.

Für das leibliche Wohl ist gesorgt ...

... mit Kaffee, Tee, Kuchen, Pfannkuchen mit Marmelade, Bratwürsten und einem Getränkestand.

Was gibt‘s Neues im Wohngebiet?

An Infoständen wird über aktuelle Entwicklungen im Wohngebiet und in den Einrichtungen berichtet.

Auch das Stadtteilmanagement Sozialer Zusammenhalt hat einen Infostand, u.a. im Rahmen des Tags der Städtebauförderung.

Modernste Hörgeräte bei Heini Weber Hören und Sehen

2 Hörgeräte - 1 Preis

Wer gut hört, fühlt sich wohler – allein und mit anderen.

Gutes Hören bedeutet **Wohlbefinden und Lebensqualität.** Schließlich ermöglicht es uns, den Kontakt zu anderen und damit sozial aktiv zu sein. Denn die eigene Kommunikationsfähigkeit hängt stark vom Gehör ab.

Menschen mit schlechtem Gehör verstehen Gesprochenes oft nur noch **lückenhaft.** Dabei geht es nicht nur um das Verstehen der Wörter und des Gesagten, sondern auch um die Aufnahme von **„Zwischentönen" und Betonungen.** Diese können Inhalte komplett verändern und um sie zu verstehen und deuten zu können, ist gutes Hören wichtig. Wer aufgrund schlechten Hörens immer wieder nachfragen muss, ist häufig verunsichert, versucht derartige Situationen zu vermeiden und ist schnell davon gestresst. Auch Müdigkeit und Abgespanntheit sind die Folge, da sich unser Gehirn viel stärker konzentrieren und anstrengen muss. Moderne Hörsysteme können die psychischen und gesundheitlichen Folgen schlechten Hörens **effektiv ausgleichen,** da sie für ein deutlich besseres Sprachverstehen sorgen, selbst feine Nuance klar übertragen und Nebengeräusche herausfiltern. Und natürlich entlastet die Hörunterstützung unser Gehirn und wir fühlen uns fit, leistungsfähig und **bereit für soziale Kontakte.**
Bei Heini Weber stehen wir Ihnen mit **gebündelter Kompetenz rund um das Thema „Gutes Hören"** zur Verfügung. Freuen Sie sich auf viele Vorteile:

- ✓ **Kostenlose Höranalyse**
- ✓ **Hörgeräte kostenlos testen**
- ✓ **Modernste Technik**
- ✓ **Persönliche Ansprechpartner**

Sie sind nicht sicher, ob Sie optimal hören?
Ein Hörtest dauert nur etwa zehn Minuten.
Im Anschluss beantworten wir Ihnen alle Fragen zu Ihrem Gehör.

Und das Beste: Ab sofort erhalten Sie 2 Hörgeräte zu einem günstigen Heini Weber Preis – So sparen Sie bis zu 50% *1

Machen Sie einen Termin bei Ihrer Heini Weber Filiale in Ihrer Nähe. Wir freuen uns auf Sie und laden Sie herzlich zu einem kostenlosen Hörtest ein!

bis zu **50%** sparen! *1

*1 Beim Kauf von zwei Hörsystemen der Kategorie 3Sterne+ werden 100,-€ auf den gesamten Privatpreis, oder für gesetzlich Versicherte, auf die Zuzahlung, gespart. Beim Kauf von zwei Hörsystemen der Kategorie 4Sterne oder höher werden 200,-€ auf den gesamten Privatpreis, oder für gesetzlich Versicherte, auf die Zuzahlung, gespart. Nicht kombinierbar mit anderen Aktionen/Angeboten. Sonderaktion gültig bis 31.07.2023. Keine Barauszahlung, und nicht anwendbar auf Nulltarifgeräte. 50% Ersparnis bei ausgesuchten Geräten der 3Sterne+ Kategorie.

ab € 0,-
Nulltarif *2

Neueste Technik erleben - 0€ zahlen *2

Moderne Hörsysteme zum Nulltarif decken die wichtigsten Anforderungen für gutes Hören ab. Und sie können heute so viel mehr als ihre Vorgänger. Die aktuellen Modelle sind viel kleiner als ihre Vorgänger. Speziell Im-Ohr-Hörsysteme verschwinden fast im Gehörgang und fallen im täglichen Leben praktisch nicht mehr auf.

Auch die Technik hat sich weiterentwickelt. Die aktuellen Systeme können die gewünschten Töne klarer fixieren und störende Geräusche werden stärker herausgefiltert.

Neben den Hörsystemen zum Nulltarif sind natürlich auch die praktischen Akku-Modelle zu attraktiven Konditionen interessant. Hier entfällt der ständige, lästige Batteriewechsel und die Batterien müssen nicht mehr entsorgt werden.

Wir sind *persönlich* für Sie da – und finden gemeinsam mit Ihnen das Hörsystem, das am besten zu Ihren Ansprüchen und Bedürfnissen passt.

*2 Eigenanteil für beide Ohren nach Abzug der Krankenkassenzuschüsse von bis zu 719 € pro Hörsystem. Zuzüglich 20 Euro gesetzlicher Zuzahlung als Mitglied einer gesetzlichen Krankenkasse unter Vorlage einer gültigen Hörgeräteverordnung. Für Privatversicherte und Selbstzahler kommen je nach individuell abgeschlossenem Vertrag weitere Zuzahlungen dazu.

Heini Weber
Am besten persönlich

HÖRAKUSTIK:
Kassel, Wilhelmsstr. 1, Tel. 0561-1090-118
Kassel, Wolfhager Str. 381, Tel. 0561-65487
Altenbauna, An Der Stadthalle 6, Tel. 0561-493285
Bad Orb, Burgring 2, Tel. 06052-1634
Großenritte, Elgershäuser Str. 5, Tel. 05601-969606
Hofgeismar, Bahnhofstr. 2, Tel. 05671-40211
Melsungen, Sandstr. 2, Tel. 05661-51923
Schlüchtern, Lotichiusstr. 43, Tel. 06661-4971
Warburg, Hauptstr. 76, Tel. 05641-3993

TÜV PROFI CERT 150 Year

ZERTIFIKAT

Heini Weber Hören und Sehen GmbH & Co. Betriebs-KG Wilhelmsstraße 1 • 34117 Kassel • Email: info@heiniweber.de • www.heiniweber.de

Europäische Bürgerbegegnung 2024 - 1. Treffen am 30. Mai

Europa-Union Kassel und Landkreis laden interessierte Bürger zum Mitgestalten ein

Die 3. Europäische Bürgerbegegnung (EBB) in Kassel veranstaltet vom 12. bis 15. September 2024 wieder die Europa-Union Kassel, eine überparteiliche Vereinigung für ein vereintes Europa, in Kooperation mit vielen anderen Akteuren, u.a. dem Landkreis Kassel. Damit nach den großartigen Veranstaltungen in 2018 und 2022 auch diese 3. Bürgerbegegnung wieder ein voller Erfolg wird, starten schon jetzt die Vorbereitungen: Dabei geht es u.a. um , aber auch um organisatorischen Aspekte.

Unter der Überschrift „Auf dem Weg zur 3. Europäischen Bürgerbegegnung 2024 in Kassel“ laden die Organisatoren interessierte Bürgerinnen und Bürger sowie Vereine, Verbände und Institutionen dazu ein, bei dem Treffen im nächsten Jahr mitzumachen. Denn der Erfolgt hängt davon ab, dass viele mitgestalten. Dazu gibt es im Kasseler Rathaus Ende Mai ein Vorbereitungstreffen :

Einladung zum Vorbereitungstreffen und Mitmachen

WANN? – Dienstag, den 30.5.2023, 19-21 Uhr

WO? – Bürgersaal, Rathaus Kassel, Obere Königsstraße

Die ersten Begegnungstreffen in Kassel waren volle Erfolge. Europäerinnen und Europäer aus vielen Ländern hatten sich vier Tage getroffen, sich ausgetauscht, miteinander diskutiert, zusammen gefeiert und gemeinsam für ein vereintes Europa demonstriert.

Workshops und Aktivitäten

Das Herzstück der EBB sind die Workshops mit zahlreichen Aktivitäten. Ein Workshop hat ca. 10-20 Teilnehmer aus mindestens zwei europäischen Ländern. Jeder steht unter einem bestimmten Thema. Das kann alles sein, was Bürger interessiert, dazu gehören auch die verschiedenen Hobbies. Denn alles hat europäische Aspekte (Sport, Musik, Tanzen, Natur, Politik, Klimaschutz, Parteien, Essen, Bildung, Berufe, Flüchtlingshilfe und vieles mehr). Jeder und jede - Einzelpersonen, Gruppen, Vereine, Schulen, Gemeinden etc. – sind eingeladen, einen Workshop oder andere Aktivitäten anzubieten.

Daneben geht es vor allem darum, private Übernachtungsplätze in Familien zu organisieren, ehrenamtliche Dolmetscher/Übersetzer zu finden, weitere Kontakte in andere EU-Länder zu aktivieren und deutsche Teilnehmer für Workshops zu gewinnen.

Haben Sie Lust, mitzumachen? Es gibt unzählige Möglichkeiten, für jeden ist etwas dabei!

„Wir freuen uns auf Sie, Europa braucht uns alle!“, betont im Namen des Organisationsteams Prof. Dr. Hermann Heußner, Vorsitzender Europa-Union Kassel (Stadt und Landkreis). Bitte kommen Sie am 30. Mai zum großen Vorbereitungstreffen und bringen Sie Freunde und Bekannte mit!

„Tag der Bio-Tonne“ am 26. Mai

Seit 30 Jahren gehören im Landkreis Bio- und Gartenabfälle in die braune Tonne

Der 26. Mai ist „Tag der Biotonne“ und es gibt sie bereits seit 30 Jahren im Landkreis Kassel. Mit 190 kg Bio- und Gartenabfällen pro Person und Jahr zählt der Landkreis hessenweit zu den Spitzenreitern.

Qualitätskompost aus dem Landkreis Kassel

Die Bioabfälle werden auf den Anlagen in Hofgeismar, Fuldatal und Lohfelden zu Kompost mit RAL-Gütezeichen weiterverarbeitet. „Um diese hochwertige Qualität sicherzustellen, ist eine saubere Sortierung der Bio- und Gartenabfälle entscheidend“, so Betriebsleiter Uwe Pietsch. Immer wieder lande Glas in der Biotonne. Spätestens wenn der Abfall aus dem Sammelfahrzeug abgekippt wird, zersplittert das Glas. Die Scherben können nachträglich nur sehr aufwendig entfernt werden. „Es darf nur kompostierbarer Abfall in die Biotonne gelangen“, betont Pietsch.

Gut sortierte Biotonne - Jeder kann mitwirken!

Mit einer sauberen Sortierung wird nicht nur ein Beitrag zur Qualität von Kompost geleistet, sondern auch ein großer Beitrag zum Umwelt- und Klimaschutz.

In die Biotonne gehört:

Zum Beispiel Obst-, Gemüse- und Speisereste, Kaffeefilter, Teebeutel, Laub, Moos, Baum-, Strauch- und Rasenschnitt, Wildkräuter, verwelkte Blumen.

Nicht in die Biotonne gehört:

Zum Beispiel Glas, Plastik, Windeln, Staubsaugerbeutel, Kleintierstreu, Katzenstreu, Hundekot, Asche.

Mehr Informationen gibt es unter
www.abfall-kreis-kassel.de
Telefon 0561 / 1003 - 1133

Fragen oder Anregungen? Bei uns ab jetzt Team-Sache!

Liebe Baunatalerinnen und Baunataler,

zum Service der Stadt Baunatal gehört eine breit aufgestellte Kommunikation mit den Bürgerinnen und Bürgern. Um das Angebot auszubauen, kümmert sich der neu eingerichtete Stabsbereich Kommunikation ab sofort gemeinsam mit dem Bürgerbeauftragten Heinz Kaiser, der Teil des Teams ist, um Ihre Anliegen und Anfragen. Nutzen Sie dazu gerne die neue Service-Mailadresse, die Mängelmelder-App, rufen Sie uns an oder kommen Sie in eine unserer Sprechstunden.

Wir freuen uns auf den Austausch!

Ihr Team-Baunatal!

Wir kümmern uns um Ihr Anliegen!

Team-Baunatal
Stabsbereich Kommunikation
anfragen@stadt-baunatal.de
www.baunatal.de
0561 4992 104
Marktplatz 14
34225 Baunatal

STADT BAUNATAL

Stadtarchiv Baunatal in neuem Archivflyer

Im neuen Flyer der Arbeitsgemeinschaft Archive in Nordhessen ist auch dieses Mal wieder das Stadtarchiv Baunatal vertreten.
15 ganz unterschiedliche Archive stellen sich in dieser Broschüre vor, darunter auch sehr spezialisierte Einrichtungen wie zum Beispiel das Documenta-Archiv, das Archiv der deutschen Frauenbewegung oder das Archiv der deutschen Jugendbewegung.

Aufgeblätterte Archivalie im Archivkeller.

Zu jedem der Archive gibt es einen kurzen Überblick über die Erreichbarkeit und das jeweilige Sammlungsgebiet. Die Archive stehen prinzipiell allen Bürgerinnen und Bürgern zur Benutzung zur Verfügung. Sie laden dazu ein, sich über historische Themen zu informieren. Dabei ist es unerheblich, ob der Archivbesuch aus wissenschaftlichem oder rein persönlichem Interesse erfolgt.

Der Flyer ist kostenlos in der Stadtbücherei und im Stadtarchiv erhältlich. Mehr Informationen zur nordhessischen Archivlandschaft finden Sie im Blog der Arbeitsgemeinschaft unter: **https://anh.hypotheses.org/**

Anzeige

Ihre Ansprechpartner für Strom & Gas

Regina Orth
Tel.: 0561 / 933 - 2347

Kundenservicebüro
Johann-Siegmund-Schuckert-Str. 2
34225 Baunatal

Öffnungszeiten:
Mo: 12:00 – 16:00 Uhr
Mi: 09:00 – 12:00 Uhr
Do: 09:00 – 12:00 Uhr
Fr: 09:00 – 12:00 Uhr

Marcel Heiek
Mobil: 0151 / 16115448

Ich besuche Sie gerne persönlich zu Hause

EAM

www.EAM.de

Baunatal auf hessischem Smart Regio Summit

Projekt „Klimaschutz-Management-System“ beim Treffen der Kommunen vorgestellt

„Von Kommunen für Kommunen“ lautete das Motto des ersten hessischen Smart Region Summits Ende April in Darmstadt. Im Mittelpunkt der vom Hessischen Ministerium für Digitale Strategie und Entwicklung initiierte Veranstaltung standen Austausch, Vernetzung und Transfer von rund 200 kommunalen Vertreterinnen und Vertretern. Diese stellten ihre Projekte vor, beantworteten Fragen und tauschten Erfahrungen aus.

Die Baunataler präsentierten in der Projektwerkstatt das städtische Klimaschutz-Management-System.

Auch Vertreter der Stadt Baunatal nahmen an dem „Gipfeltreffen“ der hessischen Kommunen teil. Während einer Projektwerkstatt präsentierten sie das Baunataler „Klimaschutz-Management-System“. Dabei handelt es sich um ein digitales Klimaschutz-Lenkung -System, das dazu beitragen soll, die aktuelle „Klimaleistung" in Baunatal zu verstehen. Dazu werden Messgeräte installiert, die in Echtzeit über den Wärme- und Stromverbrauch in den städtischen Liegenschaften informieren. „Ziel ist es, die Energieeffizienz und damit die Klimaeffizienz zu steigern“, erläutert die städtische Klimaschutz-managerin und Leiterin des Projekts, Andreia Uckermann.

Einerseits biete die Digitalisierung neue Arbeitsmöglichkeiten und eine datenbasierte Steuerung und strategische Planung für soziale und klimaneutrale Städte. Andererseits bringe sie viele Fragen mit sich, z.B. welche Strategie die beste ist und welche Anwendungen für unsere Bürgerinnen und Bürger am wichtigsten sind. „Für uns bedeutet die Teilnahme an dieser Veranstaltung, dass wir andere Kommunen kennenlernen, die versuchen, die gleichen Fragen zu beantworten. Wir lernen auch von anderen, die bei der Digitalisierung schon weiter sind, wie Darmstadt und Bad Hersfeld“, so Andreia Uckermann.

Unterstützt wird das Projekt durch das Förderprogramm Starke Heimat Hessen". Im Rahmen des Programms „Starke Heimat Hessen“ wurden bereits über 70 Projekte gefördert.
Derzeit befinde man sich noch in einer Testphase. Dabei werde auf die besten Anwendungsmöglichkeiten und ein hohes Datenschutzniveau geachtet, erläutert die Klimaschutzmanagerin weiter.
Der nächste Schritt werden die Bürgerbeteiligung und Weiterentwicklung sein. „Es ist uns ein zentrales Anliegen, dass die Baunataler Bürgerinnen und Bürger das Projekt kennenlernen und uns sagen, was ihnen wichtig ist. Das ist der Weg zu einer gemeinsamen Digitalisierungsstrategie“, betont sie.

Spenden für Opfer der Erdbebenkatastrophe übergeben

Große Hilfsbereitschaft - Dank an alle Spender und Unterstützer

Im Beisein von Ergün Üstün (l., Heim der Nationen) und Coskun Üstün (AnadoluSpor e.V.) übergab Bürgermeisterin Manuela Strube den symbolischen Spendenscheck an Murat Gürkan, Vorsitzender des Ausländerbeirats.

Die Nachricht von dem schweren Erdbeben in der Türkei und Syrien hatte Anfang Februar auch die Menschen in Baunatal und Umgebung erschüttert. Die Hilfsbereitschaft war sofort groß. So folgten viele Bürger dem Spendenaufruf der Stadt Baunatal, die ein Konto zur Unterstützung der Erdbebenopfer eingerichtet hat. Den symbolischen Spendenscheck mit dem Erlös in Höhe von 6510 Euro überreichte Bürgermeisterin Manuela Strube vergangene Woche an Murat Gürkan, Vorsitzender des städtischen Ausländerbeirats, der sich gemeinsam mit Ergün Üstün vom Heim der Nationen und Coskun Üstün, 2. Vorsitzender AnadoluSpor Baunatal e.V., bei allen Spendern herzlich bedankt. Das schließe natürlich auch alle weiteren Hilfsaktionen mit ein, darunter mehrere Benefizspiele, die die Baunataler Vereine initiiert hatten, betonten sie. Die Spendengelder werden weitergeleitet an das Aktionsbündnis Katastrophenhilfe.
Dem Dank schließt sich die Bürgermeisterin gerne an. „Wir freuen uns über die große Spendenbereitschaft der Bürgerinnen und Bürger in unserer Stadt. Sie helfen damit den Menschen in der Türkei und in Syrien, die noch immer unter den Folgen dieser furchtbaren Erdbebenkatastrophe leiden“, betont Manuela Strube.

Die Stadt Baunatal hat folgendes Spendenkonto* bei
der Kasseler Sparkasse (BIC: HELADEF1KAS) eingerichtet:
IBAN: DE 73 5205 0353 0200 0000 17
Betreff: Erdbeben

Hessische Geschichte erleben

Inklusionsfahrt zum Freilichtmuseum Hessenpark am 27.06.2023

Der Behindertenbeirat von Baunatal und die Unabhängige Behindertengruppe planen etwas Schönes.
Sie organisieren einen Ausflug. Das Ziel ist der Hessenpark in Neu-Ansbach. Im Hessenpark gibt es ein besonderes Museum. Das Museum ist nicht in einem Gebäude. Es ist unter freiem Himmel. Dort gibt es viele alte Gebäude. Diese Gebäude erzählen Geschichten. Sie zeigen, wie die Menschen in Hessen früher gelebt haben. Man kann dort viel über die Geschichte lernen. Im Hessenpark kann jeder gut gucken und alles erleben. Das gilt für jeden. Egal, ob man gut laufen kann oder nicht. Für die Fahrt gibt es einen speziellen Bus. Dieser Bus ist nicht wie andere Busse. Er hat etwas Besonderes. Er hat einen Lift. Der Lift ist für Menschen, die einen Rollstuhl benutzen. Mit dem Lift kommen sie gut in den Bus und wieder raus. Für diese Fahrt gibt es noch freie Plätze. Es gibt noch Plätze zum Sitzen. Und es gibt noch Plätze für Rollstühle. Deswegen sagen die Organisatoren: Jeder kann mitfahren.

Hessisches Dorfleben der letzten Jahrhunderte: Mehr als hundert alte Gebäude werden im Hessenpark gezeigt.

Jeder ist willkommen. Ob mit oder ohne Behinderung. Die Fahrt kostet 25 Euro.
Wer Lust hat, bei diesem Ausflug dabei zu sein, kann das sagen. Dafür muss man Herrn Peter Stellmach anrufen. Seine Nummer ist 0163 1979 637.

Man kann ihm auch eine E-Mail schreiben. Seine E-Mail-Adresse ist: **p.stellmach@dg-email.de**. Er freut sich auf viele Anrufe und E-Mails.

Deutsches Rotes Kreuz
Ortsverein Baunatal

DRK-Blutspendedienst
Baden-Württemberg I Hessen
gemeinnützige GmbH

STADT BAUNATAL

Lenas Blutspende kann bis zu 3 Leben retten. Zum Beispiel das von Vincent, der an einem schweren Herzfehler leidet.

Dein Typ ist gefragt. Spende Blut.

SPENDE BLUT BEIM ROTEN KREUZ

Alle gesunden Menschen von 18 bis 72 Jahren können Blut spenden.
Erstspender bis zur Vollendung des 65. Lebensjahres.
Bitte Personalausweis zum Blutspendetermin mitbringen.

Blutspenden

Donnerstag, den 22.06.2023
von 15:30 Uhr bis 19:30 Uhr

Stadthalle Baunatal

Marktplatz 14

34225 Baunatal

Nur mit Terminreservierung
https://bit.ly/32ZT7Gb oder
unter 0800 – 11 949 11
Reservierung ab sofort

Öffnungszeiten Servicezentrum/Rathaus

Nächste Samstag-Öffnungszeit des Bürgerbüros und der Rathausinformation:

10.06.2023 10:00 Uhr - 13:00 Uhr

Telefon Info
(05 61) 4992-0

Telefon Bürgerbüro
(05 61) 4992-100

Termine für den Bürgerservice über das Onlineportal

Terminvergabe Bürgerservice

WICHTIG: Für Besuche im Bereich Bürgerservice wird um eine Terminbuchung über das Online-Vergabeportal gebeten!

Wer dazu keine Möglichkeit hat, kann seine Termine per Telefon buchen.

Das Online-Terminvergabeportal finden Sie auf der städtischen Homepage unter:

www.baunatal.de/termin

Zur Buchung gelangen Sie auch mit dem QR-Code:

Für alle weiteren Besuche im Rathaus und in der Verwaltungsstelle Rengershausen ist weiterhin eine **vorherige Terminvereinbarung per Email oder Telefon** notwendig!

Während der offenen Sprechzeit des Bürgerbüros werden keine Anliegen aus dem Bereich **Soziales/ Rente** bearbeitet! Bitte vereinbaren Sie zu allen Angelegenheiten zu diesem Themenbereich einen weiteren Termin über die Homepage.

Das Bürgerbüro informiert
Ausweisdokumente rechtzeitig beantragen

Wer kennt es nicht? Eine Urlaubsreise steht an und der Blick auf den Personalausweis oder Reisepass zeigt: Das Dokument ist nicht mehr gültig!

Um diese und ähnliche Situationen bereits im Voraus zu vermeiden, erinnert das Bürgerbüro an dieser Stelle an die rechtzeitige Neubeantragung Ihrer Ausweisdokumente.

Deutsche Staatsangehörige müssen im Besitz mindestens eines gültigen Personalausweises oder eines gültigen Reisepasses sein. **Die Produktionszeit durch die Bundesdruckerei kann bei Personalausweisen 3 Wochen und bei Reisepässen 5 Wochen betragen.** Bitte achten Sie in Ihrem eigenen Interesse darauf, dass Sie Ihre Ausweisdokumente vor Ablauf der Gültigkeit neu beantragen. Nutzen Sie für die Terminvereinbarung im Bürgerbüro vorrangig bitte die Online-Terminvereinbarung.

Da jeder deutsche Staatsangehörige gesetzlich dazu verpflichtet ist, mindestens ein gültiges Ausweisdokument zu besitzen, erhebt die Stadt Baunatal bei Verstößen seit dem 01.02.2023 ein Verwarnungsgeld. Diese Regelung galt bereits vor der Corona-Pandemie, wurde jedoch seit dem Jahr 2020 ausgesetzt.

Einschränkung an Kreiseln in Altenbauna, 25./26.05.

Am morgigen **Donnerstag, 25. Mai,** sowie am **Freitag, 26. Mai,** werden in Altenbauna im Bereich der beiden Kreisverkehre am Aldi-Markt sowie am Hotel Scirocco Fahrbahnmarkierungen vorgenommen. Ebenfalls markiert wird die Radwegefurt an der Einmündung Langenbergstraße/Altenritter Straße.

Aus diesem Grund werden zeitweise Einschränkungen des Verkehrsflusses notwendig, so dass es zu Verzögerungen kommen kann.

Die Verkehrsregelung erfolgt durch Beamte der Polizei und Ordnungspolizei. Die Verkehrsteilnehmer werden um Verständnis gebeten.

Spielmobil Augustine präsentiert:

Die geheimnisvolle Welt der Erde

25.04. - 27.04.2023	Altenbauna,	Marktplatz
02.05. - 04.05.2023	Großenritte,	Schulhof Langenbergschule
09.05. - 11.05.2023	Hertingshausen,	Spielplatz am City-Club
23.05. - 25.05.2023	Großenritte,	Alte Schule
30.05. - 01.06.2023	Rengershausen,	Im Eichboden (Rodelbahn)
11.07. - 13.07.2023	Guntershausen,	Sportplatz an der Fulda
18.07. - 20.07.2023	Kirchbauna,	Sportplatz
25.07. - 27.07.2023	Altenbauna,	Spielplatz/Park im Ahornweg
29.08. - 31.08.2023	Altenbauna,	Dürerstraße
05.09. - 07.09.2023	Altenritte,	Bolzplatz Fischteiche

STADT BAUNATAL

Spielmobil Augustine
Tel.: 0561/4992167
www.spielmobil-baunatal.de
spielmobil@stadt-baunatal.de

Spielmobil Augustine

Second Home
Kinder- und Jugendzentrum Baunatal

Stadt Baunatal - Streetwork

Fahrrad-Werkstatt

für Kinder & Jugendliche!

Jeden Donnerstag
von 17 - 19 Uhr

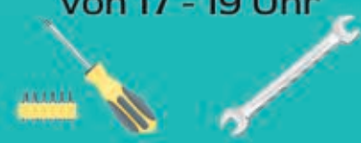

im Kinder & Jugendzentrum
"Second Home"

Eingang: Garage

(auch Scooter oder Skateboards können repariert werden)

Gesucht werden Mädchen die Lust haben, eine Woche zu kochen, backen und sich die Leckereien schmecken zu lassen!

Jeder Kochtag ist einer Farbe zugeordnet. Dabei wird geklärt, welche Zutat sieht unverarbeitet wie aus? Was wird wie zubereitet? Mit was kombiniert ergeben die Zutaten leckere Haupt- und Nachspeisen?!
Natürlich werden die zubereiteten Gerichte gemeinsam gegessen und genossen. Am Ende entsteht ein kleiner Rezeptblock inklusive den Fotos der Woche.
Angedacht ist ein Besuch und Einkauf in der Markthalle Kassel.

Die Plätze sind begrenzt!

Mädchenferienprojekt

„Kochen nach Farben“

von 10-14 Jahren

Vom
31.07.-04.08.2023
Von 10.00-14.00 Uhr
Kosten: 40,00 €
pro Mädchen

Schriftliche Anmeldung bitte bis **17.07.2023**
Stadtteilzentrum Baunsberg, Bornhagen 3,
34225 Baunatal

Eine Teilnahmebestätigung geht nach dem 17.07.2023 zu.

xxxxxxxxxxxxxxx

Anmeldung
Hiermit melde ich meine Tochter

_____
verbindlich für das Mädchenprojekt an.

Anschrift: _____

_____

Geb.-Datum: _____

Telefon: _____

_____
Datum, Unterschrift eines/r Erziehungsberechtigten

stadtteilzentrum Baunsberg

Bornhagen 3 | 34225 Baunatal | Tel.: (0561)4992-370 | Fax: (0561)4992-371
eMail: stadtteilzentrum@stadt-baunatal.de | www.baunatal.de | www.stadtteilzentrum-kids.de

Angebot für Frauen

Frauenfrühstück,
jeden Freitag, von 10.00-12.00 Uhr
im Stadtteilcafé

Geladen sind alle Frauen, die Lust haben in geselliger Runde mit anderen zu frühstücken.
Hier kann frau sich über aktuelle Themen austauschen oder auch einfach nur gemütlich „rumsitzen".

Brötchen, Kaffee und Tee können im Stadtteilcafé gekauft werden. Alles was sonst noch gerne gegessen wird, ist selbst mitzubringen.

Einmal im Monat findet im Rahmen des Frauenfrühstücks ein Sonderfrühstück mit Buffet statt, nächster Termin ist der 30. Juni, Kosten 5,00 €

Ansprechpartnerin: Petra Scholz,
Tel. (0561) 4992-374

Stadtteilzentrum Baunsberg
Bornhagen 3 | 34225 Baunatal
stadtteilzentrum@stadt-baunatal.de
www.baunatal.de
www.stadtteilzentrum-kids.de

Yoga und Entspannung im Stadtteilzentrum Baunsberg

Sie lernen Körper-, Atem- und Entspannungsübungen vorwiegend aus dem Hatha-Yoga kennen, die Sie darin unterstützen, Spannungen (in Problembereichen wie Nacken, Schultern und Rücken) zu lösen und Stress abzubauen. Bewusste Atemlenkung erhöht das Energieniveau und kann helfen, Blockaden zu lösen. In der Tiefenentspannung (zum Abschluss jeder Stunde) finden Sie Ruhe und Konzentration. Ein guter Weg zur Harmonie für Körper, Geist und Seele.

Yoga-Grund- und Aufbaukurs
Dienstag: 17.25-18.55 Uhr – 6 Termine
vom 06. Juni bis 11. Juli 2023

Begrenzte TN-Zahl: max. 12 Personen
Teilnahmebeitrag: 60,00 €

Bitte direkt bei Tanja Schönhals bis zum 02.06.2023 verbindlich anmelden! Yoga-Matte bitte mitbringen!

Kursleiterin: Tanja Schönhals
Personaltrainerin – Yoga-Lehrerin BDY/EYU
Tel. 0561/4915681 oder 0157/79270373

Stadtteilzentrum Baunsberg
Bornhagen 3 | 34225 Baunatal
stadtteilzentrum@stadt-baunatal.de
www.baunatal.de
www.stadtteilzentrum-kids.de

Bewegungsangebot für Frauen: Body Fit im Stadtteilzentrum Baunsberg

Mit diesem ganzheitlichen Körpertraining werden Ausdauer, Koordination, Kraft und Beweglichkeit geschult.

Dienstag: 19.05-20.35 Uhr – 6 Termine
vom 06. Juni bis 11. Juli 2023

Mittwoch: 18.15-19.45 Uhr – 6 Termine
vom 07. Juni bis 12. Juli 2023

Begrenzte TN-Zahl: jeweils max. 12 Personen
Teilnahmebeitrag: 42,00 € pro Kurs

Bitte direkt bei Tanja Schönhals verbindlich bis zum 02.06.2023 anmelden!
Yoga-Matte bitte mitbringen!

Kursleiterin: Tanja Schönhals
Tanzpädagogin, Personaltrainerin
Tel. 0561/4915681 oder
0157/79270373

Stadtteilzentrum Baunsberg
Bornhagen 3 | 34225 Baunatal
stadtteilzentrum@stadt-baunatal.de
www.baunatal.de
www.stadtteilzentrum-kids.de

Baunatalerinnen aller Länder

Frauenfest

Achtung! Neuer Veranstaltungsort!!

Vereinshaus am Erlenbach
Am Erlenbach 5, 34225 Baunatal
Mittwoch, 24. Mai 2023 von 16.30—19.00 Uhr
Eintritt:
Eine selbstgemachte Leckerei für das Buffet.
Für Getränke sorgen wir.
Wir freuen uns auf Sie/Euch!

Jubilare

Wir gratulieren! Der Magistrat der Stadt Baunatal wünscht den Seniorinnen und Senioren, die in den letzten Tagen und in der kommenden Woche ihren Geburtstag feierten bzw. feiern alles Gute, vor allem Gesundheit, für das vor ihnen liegende Lebensjahr.

Die Personen, die zu Ihrem Jubiläum nicht in der Presse veröffentlicht werden wollen, bekommen von Seiten der Stadt automatisch auch keinen Besuch. Wenn Sie Besuch von einer Stadträtin oder einem Stadtrat wünschen, melden Sie sich bis spätestens 2 Wochen vor Ihrem Jubiläum unter der Rufnummer 0561/4992-143.

Neues Bundesmeldegesetz: Veröffentlichung von Jubilaren nur noch in 5er-Schritten möglich

26. Mai 2023

Tetzlaff, Irene-Marianne, Baunatal-Altenbauna	85 Jahre

28. Mai 2023

Nehm, Wilfried, Baunatal-Altenbauna	85 Jahre
Fischer, Ortwin, Baunatal-Hertingshausen	80 Jahre

29. Mai 2023

Müller, Dr. Gerhard, Baunatal-Altenritte	80 Jahre
Choroba, Wanda, Baunatal-Großenritte	75 Jahre

31. Mai 2023

Borowski, Eugeniusz-Stanislaw, Baunatal-Altenbauna	75 Jahre

1. Juni 2023

Dahmen, Gerd, Baunatal-Altenbauna	75 Jahre
Vroblevskaya, Tatiana, Baunatal-Altenritte	75 Jahre
Keßler, Franz, Baunatal-Großenritte	102 Jahre
Pfeiffer, Anneliese, Baunatal-Kirchbauna	75 Jahre

Goldene Hochzeit

30. Mai 2023
Arend, Lucie und Dieter, Baunatal-Altenritte

Aus dem Rathaus

Einladung zur 3. Sitzung (155. SAK IX) des Senioren-Arbeitskreises-Baunatal

am Montag, 5. Juni 2023, um 09:30 Uhr
in Baunatal-Altenbauna, Zentrum Rembrandtstr. 6
Tagesordnung:

1. Aktuelle Viertelstunde
2. E-Rezept-Vorstellung durch Apothekerin Frau Lorenz
   a. Was kommt auf die älteren Menschen zu ?
3. „Nachbarschaftshilfe" in Baunatal
   a. Sachstand nach 1. Treffen vom 17. Mai 2023
4. Senioren-Aktionstag 2023 „Gemeinsam geht's besser!"
   a. Sachstand der Arbeitsgruppe
5. Bericht des Vorstandes
6. Berichte / Informationen
7. Verschiedenes / Termine

Hiltrud Gothmann-Horn, Vorstand - Sprecherin
Horst Reuter, Vorstand - Sprecher

Fragestunde in der Stadtverordneten-versammlung am 15.05.2023

Teil 1 (Fragen 1-3 von 7)

Frage 1
Fragesteller Nils Deistler (SPD-Fraktion)
Anfrage betreffend: Warntag 2022 und Sirenen-Aufbau in der Stadt Baunatal

Sachdarstellung:
Am 8. Dezember 2022 wurde in Deutschland der zweite Nationale Warntag durchgeführt. Dieser sollte dazu dienen, Warnmeldeeinrichtungen (Sirenen etc.) für die Bevölkerung zu testen. Insbesondere sollte dazu das neu umgesetzte Cell-Broadcasting für Mobiltelefone erprobt werden.
Im Zusammenhang mit dem ersten Warntag hatte die Stadtverordnetenversammlung am 13. September 2021 den Aufbau von Maßnahmen des Katastrophenschutzes beschlossen.

Fragen:
1. Was sind die Ergebnisse des Warntages 2022 für die Stadt Baunatal?

Antwort: Über den Warntag wurde durch die Pressestelle in den Medien und an den Informationstafeln im Innenstadtbereich umfassend informiert. Die Warnungen über die hessenWarn App und Cell Broadcast wurden zum richtigen Zeitpunkt ausgelöst und sind eingegangen. Auch wurde über die City Displays und die städtische Homepage gewarnt.
Sirenen sind in Baunatal derzeit nicht vorhanden.

2. Wie ist der Sachstand beim Aufbau von Maßnahmen des Katastrophenschutzes?

Antwort: Die erste Sirene für das Rathaus wurde beauftragt. Die restlichen Sirenen für einen flächendeckenden Aufbau, werden derzeit geplant und projektiert. Nach Genehmigung des Haushalts kann die weitere Beauftragung erfolgen.
Aufgrund der geringen Nachfrage der vergangenen Jahrzehnte gibt es nur wenige Hersteller von Sirenenanlagen. Bedingt durch die vergangenen Unwetter(-katastrophen) und des zeitlich befristeten Förderprogrammes des BBK ist die Nachfrage der Kommunen und anderer Organisationen sehr stark gestiegen.
Es wurden 300 Betten mit Zubehör beschafft. Diese sind für geplante Notunterkünfte in der Stadthalle, Langenbergsporthalle und Rundsporthalle vorgesehen. Für die Notunterkünfte wird derzeit eine Notstromversorgung geplant. Des Weiteren wurde Material (Spielsachen, Kugelschreiber, Notizblöcke, Pflegematerial, Trinkbecher etc.) für die sofortige Unterbringung von 50 Personen in der Stadthalle bei Ereignissen wie Feuer, Unwetter oder ähnliches angeschafft.
Außerdem steht die Verwaltung in Kontakt mit einem Tankstellenbetreiber bezüglich der zur Verfügungstellung von Kraftstoff im Katastrophenfall für die Dauer von 72 Stunden.
Die Lebensmittelversorgung der Hilfskräfte wurde ebenfalls mit einem ansässigen Markt besprochen und abgesichert.

Frage 2
Fragesteller: Nils Deistler (SPD-Fraktion)
Anfrage betreffend: Alarmierungszeiten der Baunataler Feuerwehr

Sachdarstellung:
Am 25. November 2022 berichtete der Hessische Rundfunk unter dem Titel: „Feuerwehren schaffen die 10-Minuten-Hilfsfrist oft nicht", dass nach einer Veröffentlichung des Landesrechnungshofes in vielen Kommunen in Hessen die Alarmierungszeiten oder Hilfsfristen der Feuerwehren als unzureichend bewertet werden. Als Gründe dafür wurde unter anderem der mangelnde Nachwuchs der freiwilligen Feuerwehren benannt.

Fragen:
1. Gibt es Defizite bei den Alarmierungszeiten in Baunatal?
   Wenn ja. Was waren oder sind Gründe dafür.

Antwort: Nein, die Alarmierungszeiten werden eingehalten.

2. Hat Baunatal genug Aktive Mitglieder in der Freiwillige Feuerwehr?
   Wenn nein: Gibt es Bestrebungen daran etwas zu ändern?

Wenn ja: Wie sehen diese aus?

Antwort: Eine freiwillige Feuerwehr kann eigentlich nie genug Mitglieder haben. Aus derzeitiger Sicht hat die Freiwillige Feuerwehr genug aktive Mitglieder. Dies wird durch die vorhandenen 7 Stadtteilfeuerwehren sichergestellt.

Statistik Stand 01.05.2023:

• Aktive:	257 Mitglieder
• Jugendfeuerwehr:	136 Mitglieder
• Kinderfeuerwehr:	37 Mitglieder
• Alters- und Ehrenabteilung:	88 Mitglieder

Frage 3
Fragesteller: Nils Deistler (SPD-Fraktion)
Anfrage betreffend: Ergebnis der Maßnahmen zum Energiesparen

Sachdarstellung:
Durch den Angriffskrieg Russlands auf die Ukraine hatte die Bundesregierung „Maßnahmen zum Energiesparen" von September 2022 bis Mitte April 2023 verordnet. Im Rahmen dieser Verordnung sollten mindestes 15 % Strom und Wärmeenergie eingespart werden.

Fragen:
1. Konnten die 15 % Strom und Wärmeenergie eingespart werden?

Antwort: Ja, die 15 % konnten in beiden Bereichen übertroffen werden.
Im Bereich Wärme sollten 1,14 Mio. kWh eingespart werden und im Bereich Strom 0,435 Mio. kWh.
Insbesondere über die Schließung des Sportbades konnten im Wärmebereich 1,79 Mio. kWh und im Strombereich 0,46 Mio. kWh eingespart werden.

2. Können aus den gemachten Erfragungen auch längerfristige Einsparungen für die Stadt generiert werden?

Antwort: Die Sensibilisierung der Nutzer auf Sparsamkeit mit Energie sollte weiter betrieben werden, da hierdurch kleine aber stetige Einsparungen erzielt werden können. Bei Schließungen von Gebäuden und Abschalten von Heizungsanlagen muss detailliert ein Kosten-Nutzen-Plan zur Abwägung erstellt werden. Die generierten Einsparungen hierüber sind nur gering ausgefallen. Eine detaillierte Berichterstattung, über die durch die Stadt durchgeführten Energieeinsparmaßnahmen und deren Ergebnisse, erfolgte bereits in den Baunataler Nachrichten am 25.01.2023, Ausgabe Nr. 4.
Die Fragen 4 bis 7 finden Sie in den kommenden Ausgaben der Baunataler Nachrichten

Die Abfallentsorgung Kreis Kassel informiert

Kostenlose Rücknahme von Pflanzenschutzmittelbehältern

Die Abfallentsorgung Kreis Kassel weist die Landwirte im Landkreis Kassel auf ein Angebot des Industrieverband Agrar e.V. zur kostenlosen Rücknahme von Pflanzenschutzmittelbehältern hin.

Was wird zurückgenommen:
- Pflanzenschutz- und Flüssigdünger-Verpackungen mit PAMIRA-Zeichen (Packmittelrücknahme Agrar)

Wann und wo wird gesammelt?
- **30.05.2023** Raiffeisen Westfalen Mitte eG, Bahnhofstr. 12, 34396 Liebenau, Tel: 05676 9219221, (Öffnungszeiten von 8.00 Uhr bis 17.00 Uhr, mittags geschlossen von 12.00 bis 13.00 Uhr)
- **31.05. – 01.06.2023** AGRAVIS Westfalen-Hessen GmbH, Hohenkirchener Str. 1, 34314 Espenau,Tel: 05673/7947 (Öffnungszeiten von 8.00 Uhr bis 16.30 Uhr, mittags geschlossen von 12.00 Uhr bis 13.00 Uhr)
- **02.06.2023** Landhandel Knaup GmbH Lager Lohfelden-Vollmarshausen, Hintergasse 28, 34253 Lohfelden,

  Tel: 05605 7006389, (Öffnungszeiten von 8.00 Uhr bis 17.00 Uhr, mittags geschlossen von 12.00 Uhr bis 13.00 Uhr)

Bei größeren Liefermengen sollte vorab ein Termin vereinbart werden, um längere Wartezeiten zu vermeiden

Was ist zu beachten?
- Die Behältnisse sind nach Kunststoffen, Metallen und Beuteln zu sortieren.
- Die Behälter über 60 Liter sind durchzutrennen.
- Die Behältnisse müssen restlos entleert, gespült und trocken angeliefert werden.
- Die Behältnisse sind offen anzuliefern und die Verschlüsse sind separat abzugeben.

Die Sauberkeit der Packmittel wird bei der Anlieferung kontrolliert. Produktreste und ungespülte Pflanzenschutz-Verpackungen werden ggf. zurückgewiesen. Nähere Informationen sind bei Industrieverband Agrar, www.PAMIRA.de erhältlich.

Amtliche Bekanntmachungen

Sitzung des Ausländerbeirates

Gemäß § 58 Abs. 6 Hessische Gemeindeordnung wird hiermit bekannt gemacht, dass eine öffentliche Sitzung **des Ausländerbeirates** am

Donnerstag, 25.05.2023, 19:00 Uhr,

im Konferenzraum Untergeschoss, Europaplatz, 34225 Baunatal, stattfindet.

gez. Murat Gürkan
Vorsitzender

Tagesordnung:
1 Genehmigung der Niederschrift vom 27.04.2023
2 Anträge
3 Kurzberichte AG's
4 Verschiedenes

Im Anschluss an die Ausländerbeiratssitzung findet ein Workshop zur Vorbereitung der Jubiläumsveranstaltung statt.

Fernwärme-Preise der Stadt Baunatal

Stand 01.07.2023

Ab dem 01. Juli 2023 gelten für den Bezug von Fernwärme zu den allgemeinen Bedingungen folgende Standard-Preise:

	netto	**brutto**
Arbeitspreis	**184,56 €/MWh**	**197,48 €/MWh**
Grundpreis	**18,83 €/kW**	**20,15 €/kW**

Verrechnungspreis.
Der Verrechnungspreis ist von der Zählergröße abhängig und wird Ihnen auf Anfrage gern mitgeteilt.

Die Endpreise brutto (gerundet) ergeben sich aus den Nettopreisen zuzüglich der Umsatzsteuer in der jeweils gesetzlich festgelegten Höhe (zurzeit 7 %).

Das Fernwärmeentgelt setzt sich zusammen aus:
- **Arbeitspreis** für die gelieferte Wärmemenge (MWh),
- **Grundpreis (bzw. Leistungspreis)** für die bereitzustellende Wärmeleistung in Kilowatt (kW),
- **Verrechnungspreis (bzw. Messpreis)** für die Messeinrichtung und Ablesung.

Jung
Erster Stadtrat

Bekanntmachung der öffentlichen Auslegung des Bebauungsplanes Nr. 7 „Einkaufszentrum", 3. Änderung, Stadtteil Altenbauna

Gemäß § 13 a Abs. 2 Nr. 1 Baugesetzbuch (BauGB) in Verbindung mit § 3 Abs. 2 BauGB wird hiermit bekannt gemacht, dass der Entwurf des Bebauungsplanes Nr. 7 „Einkaufszentrum", 3. Änderung, Stadtteil Altenbauna, mit Begründung und den wesentlichen, bereits vorliegenden umweltbezogenen Stellungnahmen in der Zeit

vom 01.06.2023 bis einschließlich 04.07.2023

beim Magistrat der Stadt Baunatal (Stadtverwaltung, Rathaus), Fachbereich Bau und Umwelt, Bauverwaltung, 2. OG, Zimmer 213, Marktplatz 14, 34225 Baunatal-Altenbauna, während der allgemeinen Dienststunden

montags bis freitags	08:30 Uhr bis 12:00 Uhr
montags, dienstags, mittwochs	14:00 Uhr bis 15:30 Uhr
donnerstags	14:00 Uhr bis 17:30 Uhr

oder nach Terminvereinbarung per Telefon (0561 4992-241) oder per E-Mail (tanja.riehm@stadt-baunatal.de)

zur Einsichtnahme öffentlich ausliegt, sofern auf die genannten Tage kein gesetzlicher Feiertag fällt. Ausgenommen hiervon ist der 07.06.2023. An diesem Tag ist das Rathaus für den Publikumsverkehr geschlossen.

Zusätzlich können die vorgenannten, ausliegenden Unterlagen auf der Internetseite der Stadt Baunatal (www.baunatal.de/amtliche-bekanntmachungen) eingesehen werden.

Der Bebauungsplan Nr. 7 „Einkaufzentrum", 3. Änderung, Stadtteil Altenbauna, wird gemäß § 13 a BauGB im beschleunigten Verfahren ohne Durchführung einer Umweltprüfung nach § 2 Abs. 4 BauGB aufgestellt. Die im § 13 a BauGB genannten Voraussetzungen für einen Bebauungsplan der Innenentwicklung und zur Anwendbarkeit des beschleunigten Verfahrens sind erfüllt und es liegen keine Ausschlussgründe vor.

Die Stadtverordnetenversammlung der Stadt Baunatal hat den Entwurf des Bebauungsplanes Nr. 7 „Einkaufszentrum", 3. Änderung, Stadtteil Altenbauna, am 15.05.2023 zur öffentlichen Auslegung beschlossen.

Der räumliche Geltungsbereich des Bebauungsplanes Nr. 7 „Einkaufszentrum", 3. Änderung, Stadtteil Altenbauna, umfasst auf einer Fläche von insgesamt 1,23 ha die Flurstücke Gemarkung Altenbauna, Flur 4, Flurstück 72/5, sowie Flur 3, Flurstücke 112/43, 112/44, 112/45 und 112/83. Das innenstadtnahe Planungsgebiet ist begrenzt durch die Heinrich-Nordhoff-Straße (im Osten), die Friedrich-Ebert-Allee (im Süden) sowie die Straßen An der Bauna (im Westen) und Am Erlenbach (im Norden).

Der Geltungsbereich ist aus dem beigefügten Übersichtsplan ersichtlich.

Die GWH Wohnungsgesellschaft mbH Hessen beabsichtigt nach Rückbau der Garagenanlage die Neuerrichtung von vier Gebäuden mit Tiefgarage in Geschosswohnungsbauweise im Bereich Heinrich-Nordhoff-Straße/Am Erlenbach im Stadtteil Altenbauna. Mit der Planung sollen die planungsrechtlichen Voraussetzungen für eine Nachverdichtung und städtebauliche Ergänzungsmaßnahme mit Wohnnutzung geschaffen werden.

Stellungnahmen zum Entwurf des Bebauungsplanes Nr. 7 „Einkaufszentrum“, 3. Änderung, Stadtteil Altenbauna, können während der Auslegungsfrist schriftlich oder zur Niederschrift beim Magistrat der Stadt Baunatal, Fachbereich Bau und Umwelt, Bauverwaltung, 2. OG, Zimmer 213, Marktplatz 14, 34225 Baunatal-Altenbauna, abgegeben werden. Ferner besteht die Möglichkeit, Stellungnahmen per E-Mail an tanja.riehm@stadt-baunatal.de zu senden. Nicht fristgerecht abgegebene Stellungnahmen können bei der Beschlussfassung über den Bebauungsplan unberücksichtigt bleiben.

Wir weisen darauf hin, dass die Vorbereitung und Durchführung von Verfahrensschritten gemäß § 4 b BauGB einem Dritten (Planungsbüro) übertragen worden ist.

Baunatal, 24.05.2023

Der Magistrat der Stadt Baunatal
Manuela Strube, Bürgermeisterin

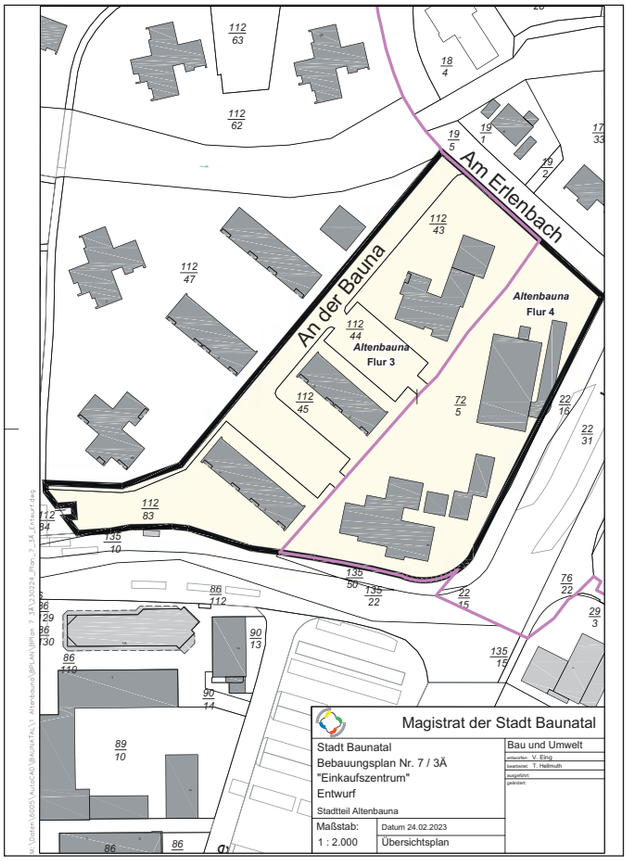

Lageplan

Schulnachrichten

Musikschule Baunatal e.V.

Baunataler Kammerkonzert mit dem Klavierduo Barbara Schmidt & Marcus Schwarz

Ein Konzert mit Klaviermusik zu vier Händen mit dem **Klavierduo Barbara Schmidt & Marcus Schwarz** steht auf dem Programm der **Baunataler Kammerkonzerte** am **Sonntag, 4. Juni, 17:00 Uhr** im Foyer der Musikschule Baunatal.

Das **Klavierduo Barbara Schmidt &Marcus Schwarz** ist in Baunatal wohlbekannt, die beiden Pianisten unterrichten seit vielen Jahren an der Musikschule Baunatal. Das Duo verbindet eine lange musikalische Zusammenarbeit. Sie lernten sich in ihrer Studienzeit kennen und entdeckten schon damals ihre gemeinsame Vorliebe für den ganz speziellen orchestralen Klang, der das vierhändige Klavierspiel auszeichnet. In seinen Programmen widmet sich das Duo den Standardwerken des vierhändigen Klavierspiels aber darüber hinaus auch immer wieder gerne musikalischen Raritäten, die nur selten im Konzertsaal anzutreffen sind.

Das Publikum kann sich auf ein abwechslungsreiches und vielfältiges Programm freuen: Musik von Amy Beach (“Summer Dreams” op. 47), Robert Schumann (“Studien für den Pedalflügel” op. 56), Astor Piazzolla („Las Cuatro Estaciones Porteñas“) sowie George Gershwin (“Three Preludes”).

Karten zu diesem empfehlenswerten Konzerterlebnis gibt es an der Abendkasse (Erwachsene 15 €, Schüler & Studenten 7 €, Familienkarten 32 €). Reservierung sind möglich unter: 0561/497749 oder: info@musikschule-baunatal.de.

Ein Konzert mit Klaviermusik zu vier Händen mit dem Klavierduo Barbara Schmidt & Marcus Schwarz steht auf dem Programm der Baunataler Kammerkonzerte am Sonntag, 4. Juni, 17:00 Uhr im Foyer der Musikschule Baunatal.

Ein neuer Kurs der Musikwiege

Dieser Kurs richtet sich an Kinder zusammen mit ihren Vätern, Müttern oder Großeltern. Die Musikwiege bietet die Möglichkeit, erste musikalische Erfahrungen in der Gemeinschaft mit anderen Kindern und ihren Angehörigen zu machen. Die Musikwiege ist eine Stunde intensiver Zuwendung für die kleinen Kinder mit musikalisch-rhythmischem Programm: Das Hören auf Stimme, Rhythmus und Musik, erste Instrumente bestaunen und auch selbst einmal zum Klingen bringen, Lieder singen, sich bewegen, im Rhythmus oder auch nicht. Das alles geschieht in einer entspannten und ruhigen Atmosphäre, ohne Ablenkung durch die Aktivitäten des Alltags.

Die Erfahrungen der bisherigen Teilnehmer haben gezeigt, dass die in der Musikwiege gelernten Lieder, Vers- und Bewegungsspiele das heimische Familienleben bereichern. Sie können sogar helfen, so manche ‚Krisensituation’ zwischen Eltern und Kind zu bewältigen.

Neuer Kurs (startet sobald genügend Anmeldungen vorliegen):
Musikwiege (Geburtstermin Juni 2022 - Februar 2023) Montag 15:00 Uhr

Freie Plätze und neue Kurse im Musikgarten für Kinder ab 2 Jahren mit einem Elternteil

In diesem Alter entwickelt das Kind in schnellem Tempo seine Sprachfähigkeit. Wird die Sprache durch Reime, musikalische Verse oder Lieder, mit Bewegung und Rhythmus verbunden, so hat das eine positive Wirkung auf die Sprachentwicklung. Das gemeinsame Tun von Kind und Bezugsperson (Mutter, Vater, Oma usw.) besitzt eine zentrale Rolle. Gemeinsam erlernen die Teilnehmer Lieder, Tänze, und Reime, die sie auf Xylophon, Trommel, Triangel, Glockenspiel und Klangstäben begleiten. Die im Musikgarten erlernten Lieder, Reime und Verse bereichern das Familienleben musikalisch.

Laufender Kurs (Einstieg sofort möglich):
Musikgarten (Januar-Juli 21) Mittwoch 16:00 Uhr

Neue Kurse ab September 2023:
Musikgarten (Juli 21 – Mai 22) Mittwoch 14:45 Uhr
Musikgarten (Juli 20- Juni 21) Mittwoch 15:30 Uhr
Musikgarten (August 19- Juni 20) Mittwoch 17:15 Uhr

Informationen:
Musikschule Baunatal e.V.
Friedrich-Ebert-Allee Nr. 12
34225 Baunatal
Tel.: 0561/497749 Mo.-Mi. & Fr. 11:30–15:00 Uhr
Homepage: http://www.musikschule-baunatal.de
e-mail: info@musikschule-baunatal.de

Feuerwehr

Feuerwehr Baunatal

Teilnahme am Zirkeltraining des Landkreises

Während am 6. Mai die Mitglieder der Jugendfeuerwehr bei olympischen Disziplinen in Espenau an den Start gingen (wir berichteten), nahmen Aktive der Einsatzabteilung beim Zirkeltraining des Landkreises Kassel in und um Wolhagen teil.
Ein klassisches Zirkeltraining besteht darin, unterschiedlichste Einsatzszenarien nacheinander abzuarbeiten. Es gilt, mit allen verfügbaren Gerätschaften, die auf einem Standartlöschgruppenfahrzeug verladen sind die gestellten Aufgaben schnell und sicher, genauso wie im Realfall auch, zu bewältigen. Nach jeder Übung gibt es ein Feedback der Instruktoren, somit können der Ablauf und eventuelle Verbesserungen gleich besprochen werden. Die Baunataler Gruppe, bestehend aus Brandschützern verschiedener Stadtteile kamen bei einem „Brand in Gebäude“, einem Verkehrsunfall, einem Gefahrstoffaustritt sowie einer eingeklemmten Person unter einem mobilen Container zum Einsatz und mussten beweisen, dass die Zusammenarbeit untereinander auch Ortswehrübergreifend funktionieren muss. Denn gerade im sogenannten Tagesalarm kommen mehrere Stadtteilwehren im Einsatz zusammen, um die erforderliche Anzahl an Kräften stellen zu können. Ein Ausbilderteam der Feuerwehr Baunatal brachte sich ebenfalls mit einer Station ein. Hierbei sollten die Teilnehmer eine Personenrettung aus einem tiefen Schacht realisieren.
Von dieser Stelle aus möchten wir uns bei den Organisatoren und den Ausbildern für die Erarbeitung des Konzepts und der anschließenden Durchführung bedanken. Es gehört ein großer Aufwand dazu, solch einen Tag zu gestalten und alle Einheiten entsprechend zu koordinieren. Ein weiterer Dank an den Wolfhager Kameraden Michael Langer für die Bereitstellung des Bildmaterials.

Bei einem Verkehrsunfall musste eine Personenrettung durchgeführt werden

Jugendfeuerwehr Baunatal

Personenrettung aus unwegsamen Gelände

Im wöchentlichen Übungsdienst der Jugendfeuerwehren in den einzelnen Stadtteilen werden immer wieder unterschiedliche Szenarien geprobt. Diemsal galt es eine Personenrettung mit Hilfe eines sogenannten Spineboards und Feuerwehrleinen in einer Hanglage durchzuführen. Mit etwas Geschick und vor allem Teamwork meistert sich eine solche Aufgabe zielführend

Mittels Rettungsbrett (Spineboard) wurde ein Dummy per Feuerwehrleinen „gerettet“

Feuerwehr Baunatal im Einsatz!

Vollsperrung nach Alleinunfall am vergangenen Samstag
Am 20. Mai gegen 13:30 Uhr geriet der Fahrer eines Kombis von der Fahrbahn ab, prallte gegen Verkehrsschilder und Bäume, schleuderte zurück auf die Fahrbahn und kam dort zum stehen.
Die Kameraden der Wehr Altenbauna, eine Rettungswagenbesatzung des ASB Regionalverband Kassel-Nordhessen und ein Notarzt der Berufsfeuerwehr Kassel sowie die Polizei wurden daraufhin auf die L3473 zur Unfallstelle geordert.
Der Rettungsdienst kümmerte sich um den verletzten Fahrzeuginsassen, die Brandschützer sicherten die Einsatzstelle ab, nahmen auslaufende Betriebsstoffe auf und musste aufgrund der starken Karosserieverformung des Fahrzeugs hydraulisches Rettungsgerät einsetzen um an die Fahrzeugbatterie zu gelangen. Diese wurde aus Sicherheitsgründen abgeklemmt.
Des Weiteren befand sich eine schwarze Katze im Unfallfahrzeug. Das Tier wurde durch die Feuerwehr in Sicherheit gebracht.
Während des Einsatzverlaufs war die Verbindungsstraße im Teilstück zwischen der Auffahrt von der Ulmenstraße kommend und der Abfahrt in Richtung Hunsrückstraße voll gesperrt

Mit Hilfe von hydraulischem Rettungsgerät wurde ein Zugang zur Fahrzeugbatterie ermöglicht

Auslaufende Betriebsstoffe mussten mittels Bindemittel aufgenommen werden

Vereine und Verbände

SPD Großenritte

„Kleiner Pflegegipfel“ im Gertrudenstift

Der SPD-Ortsverein Großenritte hatte sich vor einiger Zeit mit der Leitung des Gertrudenstifts getroffen, um sich die Situation dieses schon seit vielen Jahren von Großenritte untrennbaren Alten- und Pflegeheimes zu informieren. Dabei wurde die Idee geboren, ein erneutes Treffen unter Beteiligung der hessischen Politik zu organisieren, um die Probleme der Altenpflege zu thematisieren.
Robert Szeltner konnte den Wahlkreis-Landtagsabgeordneten Florian Schneider, die Landtagsabgeordnete und gesundheits- und pflegepolitische Sprecherin der SPD-Landtagsfraktion Dr. Daniela Sommer und den Geschäftsführer der ASB Wohnen und Pflege GmbH gewinnen, die sich mit Bernhard Pammer, dem Geschäftsführer der AGAPLESION und der Einrich-

tungsleiterin der AGAPLESION GERTRUDENSTIFT gGmbH Kira Stickler in den Räumen des Gertrudenstifts zum Austausch trafen. Reiner Heine nahm als Stadtverordnetenvorsteher teil. Bürgermeisterin Manuela Strube musste absagen, ließ aber die Grüße der Stadt übermitteln.
Nach und nach erschloss sich so die gesamte, teilweise fast hoffnungslose Lage der Altenpflege.
Landesweit gibt es tausendfachen Bedarf an neuen Pflegeplätzen. Pro Pflegeplatz würden Baukosten von rund 150.000 € anfallen. Diese würden aber nur mit 125.000 bis 130.000 € refinanziert. Neu bauen bleibt daher aus.
Nicht mehr viele können sich die Pflege überhaupt leisten. Der Eigenanteil bei Pflegestufe 3 liegt bei ca. 2.650 Euro! Daher müssen die Sozialämter einspringen. Die Genehmigung von Sozialhilfeanträgen dauert teilweise bis zu einem Jahr.
Derzeit ist nicht klar, wie die Umsetzung des „Personalbedarfsbemessung in vollstationären Pflegeeinrichtungen" zum 01.07.2023 erfolgen soll. Es gibt noch keine Vorgaben. Klar ist jedoch, dass eine Personalmehrung geplant ist. Aber wo sollen die Pflegekräfte herkommen? Zusätzliche, jedoch am Markt fehlende Pflegeassistenten werden benötigt. Für die 3-jährige Pflegeausbildung fehlen Räume und Tausende Pflegelehrer in den Pflegeschulen.
Bis zum Jahr 2030 werden lt. Bertelsmann Stiftung 500.000 Pflegekräfte fehlen. Schon heute arbeitet das vorhandene Personal am Rande der Leistungsfähigkeit. So hat sich der Krankenstand in den letzten Jahren verdoppelt. Häufig wird körperliche und psychische Überlastung festgestellt und Pflegekräfte wechseln in die Krankenpflege statt der Altenpflege, weil dort mehr verdient wird. Ein Sozialer Dienst müsste wieder etabliert werden.
Die Anerkennung ausländischer Fach- und Hilfskräfte läuft zu bürokratisch und dauert viel zu lange. Zum Teil werden Nachweise gefordert, die nicht erbracht werden können (Kriegsgebiete!). Eine generelle Forderung ist die Entbürokratisierung (hohe Aufwände bei Formalien).
Die Situation der Pflege wird auch beim kommenden Kaffeeklatsch der SPD Großenritte eines der meistdiskutierten Probleme sein.

Diskutierten Probleme der Altenpflege: Florian Schneider MdL, Robert Szeltner, Dr. Daniela Sommer MdL, Reiner Heine, Kira Stickler, Bernhard Pammer und Lars Peter.

Kommen Sie zum Kaffeeklatsch mit der SPD Großenritte!

Am **Montag, 5. Juni 2023** lädt die SPD Großenritte alle Bürgerinnen und Bürger ab 60 Jahren zu einem **Kaffeeklatsch** in den Saal des Dorfgemeinschaftshauses Alte Schule, Großenritte, ein. Dies ist die Fortsetzung der regelmäßigen Seniorennachmittage der SPD AG 60 Plus.

Gern tauschen wir (Ortsvereinsvorstand und Mandatsträger) uns mit Ihnen über Themen aus, die Sie interessieren und stehen Ihnen Rede und Antwort zu allen, was Sie wissen wollen über Verkehrsthemen, Stadtentwicklung, Auswirkungen der Haushaltsbeschlüsse der Stadt Baunatal und vieles andere.

Wir sorgen wie immer für Kaffee und Kuchen und nehmen uns für Sie viel Zeit.

Bringen Sie wie immer ein eigenes Gedeck (Tasse, Teller, Kuchengabel) mit!

Fragen? Können Sie beim Kaffeeklatsch stellen.

Ansprechpartner für Ihre Anzeigenschaltung
Geschäftsanzeigen
Sascha Bierschenk
Telefon 0561 2031588

AWO
Familienbildungsstätte
Kasseler Str. 19, 34225 Baunatal
Büro **Tel. 05601 96 50 39**
Nicole Lamm (Leitung) **Tel. 05601 8108**

Ehrenamtliche gesucht!

Wir suchen engagierte Menschen u.a. zur Unterstützung unserer Angebote Schülerhilfe und Frauencafé in der Rembrandtstraße 5 - Baunatal. Habe sie Lust Schulkinder bis zur 6. Klasse am Nachmittag bei ihren Hausaufgaben zu unterstützen? Oder schnuddeln sie gerne mit anderen Frauen, bereiten vorher ein leckeres Frühstück vor und kochen Kaffee? Dann würden wir uns sehr freuen, wenn sie sich bei uns melden, um unsere Mitarbeiterinnen zu unterstützen. Tel. 05601/8108 - Nicole Lamm

Liebe Familien,
ich hoffe, sie geniesen mit ihren Kindern das immer wärmer werdende Wetter. Auch im Frühling haben wir viele unterschiedliche Kurse und Aktivitäten für sie im Angebot. Rufen sie uns gerne an, damit wir das Passende für sie und/ oder ihr Kind finden.

Frauencafé mit Babys im Alter von 0 bis 12 Monaten
Offener Treff in der Familienbildungsstätte. Bei einem leckeren Cappuccino oder Kakao haben sie die Möglichkeit andere Mütter kennen zu lernen und sich auszutauschen. Die Teilnahme ist ohne Anmeldung jederzeit möglich und kostenlos. Montags von 10 bis 12 Uhr

Babymassage
für Eltern mit Babys im Alter von 6 Wochen bis 6 Monaten
Kurszeiten: Mittwoch 9.30 bis 10.30 Uhr oder 11.00 bis 12.00 Uhr
Gebühr: für Baunataler Eltern keine / für alle anderen 24,- €

Eltern und Babys in InterAktion I & II
Die Neugier der Kinder wird genutzt, um sie spielerisch in ihrer natürlichen Entwicklung zu fördern. Die Eltern erhalten Bewegungs- und Spielanregungen sowie neue Impulse für den Alltag mit ihrem Baby.
Donnerstagvormittag - **Babys 4 bis 7 Monate & Babys ca. 8 bis 10 Monate**
jeweils 5 Treffen - Gebühr 25,- €

Eltern-Kind-Spielkreise ab 10 Monate
Am Vormittag und am Nachmittag treffen sich unterschiedliche, feste Gruppen, um gemeinsam zu Singen, Spielen und sich auszutauschen. Die Gruppen sind altershomogen zusammengesetzt. Rufen sie uns an, dann finden wir die passende Gruppe.

Papacafé
Offener Treff für Väter mit ihren Kindern im Alter von 1 bis 6 Jahren. Hier findet man Raum zum Spielen und zum Austausch.
Samstags in der Zeit von 9.30 bis 11.30 Uhr.
Die Termine im Juni - 17. & 24.6.2023

Hundeführerschein für Kinder
Das Angebot richtet sich an Kinder im Alter von 5-9 Jahren, die gerne alles über Hunde lernen möchten.
Kurs: 24.7. bis 11.8.23
1. Gruppe 13.15 bis 14 Uhr / 2. Gruppe 14.15 bis 15 Uhr
Kursleitung: Marie Mordhorst mit Labrador Miro, Gebühr: 100,- € für 10 Treffen

Fit, beweglich und entspannt
In diesem ganzheitlichen Körpertraining werden Beweglichkeit, Ausdauer, Kraft und Koordinationsfähigkeit geschult. Die Muskulatur wird gekräftigt, gelockert und gedehnt, die Wirbelsäule - mobilisiert, die Gelenke - durchbewegt. Bei allen Übungen liegt ein besonderers Augenmerk auf der richtigen Bewegungsausführung. Die anschließende Entspanungsphase rundet die Stunde ab. Donnerstag von 17 bis 18.30 Uhr - Kurs: 25.5. bis 29.6.23
- Jetzt schnell noch anmelden! Vereinshaus „Alte Schule" - Grüner Weg 31a
Gebühr: 45,- € für 5 Treffen

Spieler:innen Treff - offene, fortlaufende Veranstaltung zur musikalischen Bildung mit Gitarre
Gemeinsam musizieren und singen mit Gitarre, Ukulele oder Bass und musikalische Grundkennnisse, wie Notationen, Tabulaturen, Metrum, Rhythmus und Zusammenspiel erwerben. Gestartet wird mit Kinderliedern orientiert am Jahreskreis. Zielgruppe sind Erzieher:innen und pädagogische Fachkräfte.
Donnerstag von 17.30 bis 18.30 Uhr / Quereinstieg möglich
Kosten: 10,- pro Monat
Begleiter: A. Eckhardt / Dozent Uni Kassel & ev. Fröbeldeminar Kassel
Anmeldung unter: 01520/1816403

Erste-Hilfe am Kind
In diesem Kurs lernen sie die Erstversorgung von Kindernotfällen. Außerdem zeigen wir ihnen Maßnahmen, um Unfälle bei Kindern vorzubeugen.
Kurs: Samstag, den 3.6. & 17.6.23 jeweils von 14.30 bis 18.30 Uhr
Gebühr: 52,- €

Frauencafé in der Rembrandtstraße
Warum allein zu Hause sitzen? In gemütlicher Runde haben sie beim Frauencafé die Möglichkeit andere Frauen kennenzulernen, sich zu unterhalten und dabei lecker und kostengünstig zu Frühstücken.
Ort: Rembrandtstraße 6, 34225 Baunatal
Mittwochs von 09.30 bis 11.30 Uhr

Geburtsvorbetreitungs- und Rückbildungskurse
Rückbildung, freitags 09:30 bis 10:45 Uhr
Rückbildung, freitags 17:15 bis 18:30 Uhr
Geburtsvorbereitung freitags 19:00 bis 20:45 Uhr
Kurse: 2.6. bis 4.8.23
Anmeldung über Birke Windecker, Hebamme: Tel.: 0170/405567

Begegnungsstätte der Generationen – Am Stadtpark
Telefon 0561 / 497623
AWO-Begegnungsstätte
Am Stadtpark 10 B · 34225 Baunatal
Kernöffnungszeiten: Montag – Freitag 10:00 – 17:00 Uhr

Programm für die Woche vom 29.05.2023 – 03.06.2023

Montag, den 29.05.2023 - Feiertag -

Dienstag, den 30.05.2023
10.00 – 16:30 Café der Generationen
12:00 – 13:00 Café der Generationen mit **Mittagsangebot (Speckkuchen)**
14.00 – 16:30 Senioren-Singkreis mit Karin Wagner: Es wird wieder gemeinsam gesungen und musiziert. Eine bunte Mischung an traditionellen Liedern erwartet Sie, die garantiert für gute Laune sorgen. Neue Teilnehmer*innen sind herzlich willkommen.

Mittwoch, den 31.05. 2023
10.00 – 16:30 Café der Generationen
9:00 – 11:00 „Offenes Wohnzimmer" des Quartiersmanagements mit Mitbringfrühstück
12:00 – 13:00 **Mittagstisch!** (Anmeldung bis Mo. 30.01.23)
13.30 – 16.30 Treffen der Skatfreunde. Neue Teilnehmer*innen sind herzlich willkommen.
14:00 – 16:30 Allgemeine Sozialberatung: Sie können sich gern mit all ihren Fragen an Bianca Pötter wenden.

Donnerstag, den 01.06.2023
10.00 – 16:30 Café der Generationen
10.00 – 12.00 PC-Einführungskurs mit Karl-Heinz Umbach (Rembrandtstr. 6).
12:00 – 13:00 **Mittagstisch!** (Anmeldung bis Mo. 30.01.23)
13.30 – 15.00 Englisch A2- Fortgeschrittene Anfänger mit Jutta Christian. Neue Teilnehmer*innen sind herzlich willkommen.
15:30 – 16:30 **Englischer Literaturkurs** mit Jutta Christian. Neue Teilnehmer/innen sind herzlich willkommen.
17:30 – 19:30 Türkischer Folkloretanz für Anfänger und Fortgeschrittene (gerne anmelden)

Freitag, den 02.06.2023
10.00 – 16:30 Café der Generationen
10.00 – 14:00 Dialogcafé für geflüchtete Familien (in Kooperation mit dem AWO Quartiersmanagement): Im Dialogcafé wird Raum gegeben für Begegnung, Schönes, Kreatives, Ruhe und Gemeinschaft: - Internetcafé, - Sprachspiele, - Information über Angebote und Leben in Baunatal.
15:00 -16:30 Interkultureller Frauentreff. Willkommen sind Frauen jeglichen Alters und kultureller Herkunft. Gemütliches Beisammensein, Austausch und Information

AWO Kindertagespflege mit Herz Baunatal-Schauenburg

Time to say Goodbye....

Liebe Tagesmütter, Tagesväter,
liebe Familien, liebe Kinder und Tageskinder,
liebe Stadt Baunatal und liebe Kommune Schauenburg,

Ich sage Tschüss nach 28 Jahren Kindertagespflege in Baunatal und Schauenburg....und es beginnt für mich ein neuer Lebensabschnitt !

Danke an euch / Sie alle,
für euer/ Ihr Vertrauen und die vielen kostbaren Momente in den Beratungen und Begleitungen der Kindertagespflege. Es war mir stets wichtig, eine gute Qualität der Betreuung der Kinder von 0-3 Jahren zu sichern mit einer kindgerechten Eingewöhnung. Viele Netzwerke haben wir gemeinsam geschaffen und die Kindertagespflege in die pädagogische Landschaft miteingebunden. Die Arbeit hat mir immer Spaß gemacht und wir haben gemeinsam so manche Hürde geschafft und Neuerungen durchlebt. Vielen Dank! Und es geht weiter....

Time to say Hallo....!
meine Nachfolgerin ist Kadija Cavar (s. Bild) und sie übernimmt die Leitung der Vermittlungsstelle Kindertagespflege. Sie kennt das Baunataler Netzwerk bereits durch die langjährige Leitung des Horts Flic Flac. Frau Cavar ist bereits eifrig dabei, ihren Platz hier in der Kindertagespflege zu gestalten und sich einzuarbeiten. Frau Nicole Lamm wird weiterhin als Vertretung mit 5 Stunden zugegen sein.

Wenn Sie einen Betreuungsplatz für Ihr Kind suchen bei einer Kindertagespflegeperson, informieren wir sie gerne!
AWO Kindertagespflege mit Herz
05601-96 900 45 - 0151-7211 3906
kindertagespflege.awo@t-online.de
Anna Becker und Nicole Lamm

Los geht`s!

AWO Großenritte

AWO-Großenritte besuchte Veitshöchheim

Am Dienstag, 16. Mai um 7.00 Uhr startete der Bus am Bahnhof Großenritte. Über die A 7 ging es bis zur Abfahrt Würzburg-Estenfeld und dort über die B 19 nach Würzburg und von dort nach Veitshöchheim zum Busparkplatz an den Mainfrankensälen. Von dort zu Fuß zum Rokokogarten wo die Reisegruppe in 2 Gruppen aufgeteilt wurde und von 2 Gästeführerinnen durch den Rokokogarten geführt wurden. Beim Schlendern eröffnen sich immer wieder neue Ausblicke auf Heckensäle, Lauben, Pavillons und Rondells. Einer der Höhepunkte war der Große See mit den Wasserspielen, die leider erst am Nachmittag beginnen.
Vom Garten ging es zum vorbestellten Mittagessen in den Ratskeller.
Nachdem Essen gab es die Möglichkeit den Altort mit seinen verwinkelten Gassen zu erkunden, oder über die Mainpromenade zu schlendern.
Um 16.30 Uhr startete dann der Bus zur Heimfahrt nach Baunatal.
Es war wieder einmal ein interessanter Ausflug, bei AWO-Wetter, aber leider etwas zu kühl, der vielen in guter Erinnerung bleiben wird.
Die nächsten Termine der AWO-Großenritte sind:
Dienstag, 6. Juni Wandernachmittag, treffen der Wanderer 13.30 Uhr Gemeinschaftshaus „Alte Schule" Grüner Weg
Dienstag, 13. Juni Tagesfahrt zur Landesgartenschau nach Fulda Abfahrt 9.30 Uhr Bahnhof Großenritte
Auskunft und Anmeldung diesmal Nico Capozzolo Tel.: 05601-1704

Im Rokokogarten

Eine der Gruppen beim Rudgang

Gesangverein 1871 Baunatal-Altenbauna e.V.

Zugegeben.....

.....ganz Deutschland kennt uns nicht. Das muss es natürlich auch nicht. Es würde uns schon sehr freuen, wenn Sie, liebe Leserinnen, die Sie hier ganz in unserer Nähe wohnen, uns kennen oder gern auch kennen lernen möchten.

Damit diejenigen unter Ihnen, die uns noch nicht kennen wissen, wer wir sind und wie Sie sich uns anschließen können, möchten wir uns hier einmal vorstellen. Wir sind **„VocaLisa“** - der Chor für Frauen. Unseren Frauenchor gibt es nun schon fast fünfzig Jahre hier am Ort. In unserer herzlichen und fröhlichen Gemeinschaft singen über 30 Sängerinnen jeden Alters. Unser kompetenter und stets gut gelaunter Chorleiter ist Andreas Kowalczyk. **„VocaLisa“** trifft sich regelmäßig donnerstags mitten im Herzen unserer schönen Stadt. Zuhause ist der Chor im **Vereinshaus Altenbauna, Am Erlenbach 5.** Unsere Chorproben sind entspannt und fröhlich. Sie sind nicht ernst, aber ernsthaft. So kommen wir immer richtig gut an unser Ziel, wenn ein Auftritt oder gar ein Konzert vor uns liegen. Und jetzt interessiert Sie unser Repertoire doch sicherlich auch noch. Die Lieder sind alle zeitgemäß, von moderner Klassik über aktuelle Hits, Popsongs, Film- und Musical-Melodien bis hin zu Taizé und afrikanischen Kirchenliedern.

Singen ist das Hobby, das unserem Körper und unserer Seele gleichermaßen gut tut. Versuchen Sie es doch einmal!

Wir versprechen Ihnen „Die kleine Auszeit mit der großen Wirkung“ . Und das nicht irgendwo in Deutschland. Nein, hier, ganz in Ihrer Nähe.

Herzlich willkommen bei uns!

Die nächste Chorprobe von **„VocaLisa“** - dem Chor für Frauen – findet am **Donnerstag,** den **25. Mai 2023** von **18.15 Uhr** bis **19.45 Uhr** statt.

Infos gern unter Tel. 0561 495901 (Gisela Schüttler) oder unter www.frauenchor-baunatal.de

Musikzug des KSV Baunatal e.V.

Schützenfest in Wenigenhasungen

Letzten Sonntag haben wir einen besonderen Auftritt in Wenigenhasungen absolviert. Die dortige Schützengilde unter der Leitung des „Hauptmannes“ führte die Schützenbrüder durch das schön gelegene Wenigenhasungen. Der Musikzug hatte bei schwülwarmen Wetter die Ehre, den Festzug musikalisch zu begleiten und diverse Ständchen bei Schützen-Honoratioren im Dorf zu spielen. Im Anschluss an den 2 1/2-stündigen Zug wurde zünftig gefeiert und die Musiker verbrachten noch ein wenig Zeit mit den Feiernden.

Der Hauptmann führt das Regiment an

Das KSV-Orchester marschiert durch Wenigenhasungen

GSV Eintracht Baunatal

Chor mehrKlang

mehrKlang Kids: Der Kinderchor aus Baunatal singt auf dem Stadtfest

Der Kinderchor mehrKlang Kids aus Baunatal hat einen großen Auftritt vor sich: Am 30.06.2023 werden sie um 16:30 Uhr auf dem Stadtfest in Baunatal singen und das Publikum mit ihren Liedern begeistern. Die Kinder sind schon fleißig am Üben und freuen sich auf die Chance ihr Talent zu zeigen.

Der Chor hat in den letzten Monaten viele neue Mitglieder gewonnen, die Spaß am Singen haben und gerne gemeinsam musizieren. Wer Lust hat mitzumachen, ist jederzeit herzlich willkommen. Der Chor bietet nicht nur Auftritte, sondern auch Ausflüge und andere Aktivitäten an, bei denen die Kinder viel Freude haben.

Unsere Kinderchorleiterin Marina Dondikov ist stolz auf ihre Schützlinge. Die mehrklang Kids sind eine tolle Gruppe von Kindern, die mit viel Freude und Engagement singen. Sie ist sicher, dass sie auf dem Stadtfest in Baunatal einen tollen Eindruck hinterlassen werden.

Die Proben finden immer dienstags in der Kulturhalle in Baunatal Großenritte statt. Die Kinder von 4 bis 7 Jahre Proben von 16:30 Uhr bis 17:30 Uhr, die Kinder ab 8 Jahre Proben anschließend von 17:30 Uhr bis 18:30 Uhr. Wer Interesse hat, kann einfach vorbeikommen oder sich unter der Telefonnummer 0178/2396407 bei Marina Dondikov melden.

Musikzug GSV Eintracht Baunatal

Musikzug on Tour!

In den letzten beiden Wochen hieß es für den Musikzug nach langer Zeit wieder einmal: Alle Einsteigen. Nach langer Pause standen Besuche in zwei der Baunataler Partnerstädte auf dem Terminplan. Zunächst ein Festzug mit anschließendem Konzert in Sangerhausen. Und nur wenige Tage die Fahrt in die Normandie nach Vire.

Bereits früh startete der Musikzug am 13.05. Richtung Sangerhausen zum Bergmannsfest. Mit guter Stimmung und kühlen Getränken vergingen die etwas mehr als zwei Stunden Busfahrt wie im Flug. In Sangerhausen angekommen, wurden zunächst die zahlreichen Zuschauer bei einem kleinen Festzug musikalisch unterhalten. Anschließend begeisterte der Musikzug eine gute Stunde mit einen Mix aus Blasmusik und moderenen Melodien aus Pop, Rock und Filmmusik auf dem Marktplatz von Sangerhausen. Nach einem gelungenen Tag fuhren die Musikerinnen und Musiker wieder nach Baunatal.

Weniger als eine Woche später ging es dann auf große Reise. Am Mittwoch Abend vor Himmelfahrt bestieg der Musikzug den Bus in Richtung Frank-

reich. Mit Musik, Picknick und viel Freude wurde die ganze Nacht gefahren. Am nächsten Morgen warteten bereits das Partnerschaftsorchester des Musikzug, das Dudelsackorchester Bagad de Vire et St. Loi, vor der Virer Stadthalle und begrüßte den Musikzug mit bretonischen Klängen. Nach einem gemeinsamen Frühstück wurden die Musikerinnen und Musiker auf ihre Gastfamilien aufgeteilt, mit denen sie den Rest des Tages verbrachten. Am Freitag Morgen hatte der Musikzug die Ehre, die Feierlichkeiten anlässlich des 40. Geburtstags der Städtepartnerschaft zwischen Vire und Baunatal musiklalisch zu begleiten. Neben den Nationalhymnen verzauberten auch die Klänge einer Olypmschen Fanfare die Gäste und vorbeilaufende Passanten. Auch beim offiziellen Partnerschaftsabend durfte eine musikalische Einlage mit Ein und Ausmarsch ii der Stadthalle von Vire nicht fehlen. Alle Anwesenden gaben lauten Beifall und tanzten zur Musikauswahl von Dirigent Peter Cloos.
Das musikalische Highligth der Fahrt wartete jedoch am Samstag auf den Musikzug. Nach einer gemeinsamen Probe mit Bagad und Sängerinnen aus Vire und des Chores Heavens Voices aus Baunatal, versammelten sich Alle vor dem Uhrenturm in Vire. Nach einigen Stücken von Bagad spielte der Musikzug für die Zuhörer. Unter anderem ein extra für diese Fahrt erarbeitetes Medley aus verschiedenen französischen Chansons.
Beim großen Finale spielten Bagad und der Musikzug gemeinsam mit den Sängerinnen aus Vire und Baunatal.
Am Sonntag hieß es dann leider schon wieder AU REVOIR. Mit vielen schönen Erinnerungen und der ein oder anderen Träne machten sich die Musikerinnen und Musiker wieder auf den Weg zurück nach Baunatal. Der Musikzug bedankt sich herzlich bei seinen Freunden von Bagad und dem Städtepartnerschaftskomittee der Stadt Baunatal für diese tolle Fahrt.

Gemeinsame Probe mit Bagad

Landfrauen Kirchbauna

Unser nächster Termin:

3 – Tagesfahrt nach Stade und ins „Alte Land“
von Freitag, 2.06. – Sonntag, 4.06.2003. Abfahrt ist am Freitag, 2.06. um **7.30 Uhr** am Dorfgemeinschaftshaus Kirchbauna.

Fahrradtour

Am Dienstag, 10. Mai traf sich die Fahrradgruppe der Kirchbaunaer Landfrauen zur ersten Radtour in diesem Jahr. Das Wetter war nach den letzten kalten und regnerischen Frühlingswochen endlich wieder wärmer und trockener, wir hatten uns den besten Tag der Woche ausgesucht. Über den Fehrenberg radelten wir auf dem R1 in Richtung Aue. Im Riverside wurde Mittagspause gemacht und wir saßen gemütlich in der Sonne mit Blick auf die Fulda. Dann ging es durch den Park Schönfeld Richtung Wilhelmshöhe mit einem Abstecher durch den Botanischen Garten. An der Bahntrasse fuhren wir zurück durch Nieder- und Oberzwehren nach Baunatal. Im Eiscafe gönnten wir uns zum Abschluss noch einen Cappuccino oder Milchcafe.

In der Aue

„Ein Tag für uns“ in Hardehausen

Am 16. Mai stand wieder unser jährlicher Bildungstag in der Katholischen Landvolkshochschule Hardehausen auf dem Programm.
Am Vormittag gab uns Referentin Maria Höschen Tipps wie man dem eigenen Glück auf die Sprünge helfen kann.
Nach der Mittagspause und einem Spaziergang ging es weiter mit Übungsleiterin Claudia Wagemann mit „Bewegung rund um die Klosteranlage“. Zum Abschluss gab es noch Kaffee und Kuchen und eine kleine Andacht.
Es war wieder ein schöner, entspannter Tag. Ein Wohlfühltag für Körper, Geist und Seele.

Auf dem Gelände der Klosteranlage

Landfrauenverein Großenritte

Am Freitag, dem 05.05.2023, fand unsere diesjährige Maibowle in der Alten Schule Großenritte statt. Bei netten Gesprächen verbrachten wir sehr schöne Stunden.
Für Mittwoch den 14.06.2023 ist ein Besuch der Pizzeria Terra Sicula geplant. Wir bitte um Anmeldung bis zum 07.06.2023 bei Heidi, Tel.: 8570.
Für die Fahrt zur Heidelbeerfarm am 13.07.2023, bitten wir um Überweisung der Fahrtkosten in Höhe von 60,00 €, auf das Konto des Landfrauenvereins Großenritte mit der IBAN-Nr.: **DE 97 52064156 0100 0041 62 bei der Raiffeisenbank Baunatal bis zum 10.06.2023.**

Maibowle 2023

Landfrauen Hertingshausen

Vorletzte Woche trafen sich die Landfrauen gleich zweimal. Beim Schnuddelnachmittag gab es leckere Kuchen mit Kaffee und Tee im Clubhaus Hertingshausen. In lockerer Runde haben es sich alle schmecken lassen, die Kuchen kamen gut an.

Am nächsten Tag ging es ins Stadtmuseum nach Kassel, wo wir eine Führung durch die Ausstellung „Kassel filmreif! Von Popcorn, Stars und Kamerafahrten“ bekommen haben. Dabei erfuhren wir, dass es 1906 das erste Kino in Kassel gab, das eher eine Leinwand in einer Gaststätte war und die Stummfilme von Orchestern begleitet wurden. Kino von Kinomatik bedeutet Bewegung und die heutige Kamera war ein Kinomatograph. 1912 gab es dann das erste Kino mit Kinosaal, allerdings bis 1920 noch immer stumm. Sehr interessant fanden wir, welche bekannten Schauspieler aus Kassel stammen und dass Filme z.B. in der Treppenstraße, Löwenburg etc gedreht wurden. Ausserdem hieß es schon zweimal: And the Oscar goes to Kassel!

Termine

Dienstag, **06.06.202318 Uhr Outdoorspiele im Garten** von Ilse. Wir wollen Spaß beim Spielen haben und Appetit holen für die Würstchen vom Grill hinterher. Für das Salatbüfett bitten wir um Spenden, für Getränke wird gesorgt. Gedeck bitte mitbringen und Anmeldungen bei Susanne 05665/8141 oder Michaela 05665/1889937.

Schnuddelnachmittag

Kinoausstellung

Deutsches Rotes Kreuz Ortsverein Baunatal

Blutspenden am 22.06.2023 in der Stadthalle Baunatal.

Mit Blutspenden zum Lebensretter werden. „ It's a Match „
Gleich und gleich gesellt sich gerne, aber Gegensätze ziehen sich magisch an. Beim Blutspenden schließt das eine, das andere nicht aus. Manchmal passen zwei zueinander, ohne es zu wissen. Da trifft der wilde Punk auf die vornehme Prinzessin, der junge Kerl auf die ältere Dame, ein Hippie auf den geschäftigen Business-Menschen und alt auf jung. Auf den ersten Blick scheinen sie verschiedenen Welten anzugehören, aber taucht man tief hinab, direkt hinein ins Blut - sind sie wie füreinander gemacht und könnten gar nicht gleicher sein. Denn das Wenige, das sie verbindet, eint ein Leben lang: Ihre kompatible Blutgruppe!
Werden auch Sie Blutspender und finden Ihr passendes Match.
Terminreservierung unter https://bit.ly/32ZT7Gb

Haben Sie schon die Blutspende App?
Wenn nein dann können Sie sie hier herunterladen.
Damit haben Sie alles im Blick. Die Terminreservierung geht damit einfach und schnell.

Android: https://bit.ly/3y8Hn3i
iOS: https://apple.co/41Scr5l

Wir sagen Danke
Bleiben Sie gesund

Ihr DRK OV Baunatal

Kunst- und Kulturverein e.V. Baunatal

Hingucker locken in das Rathaus der Stadt Bad Karlshafen.

Der Kunst- und Kulturverein Baunatal hat viele kreative Geister, die ihre Talente ausleben und den Besuchern dieses vermitteln.
Am 1.Mai 2023 haben wir mit einigen Künstler/innen, aus dem Verein, auf dem traditionellen Bildermarkt in Bad Karlshafen teilgenommen.Auf diesem Bildermarkt gab es viele Künstler/innen aus der ganzen Region. Es war ein wunderschöner Tag, bei strahlendem Wetter im Hafen von Bad Karlshafen. Es wurden Kontakte geknüpft und neue Mitglieder für den Verein geworben. Die Zusammenarbeit mit dem Rathaus in Bad Karlshafen ist sehr gut.
Zu unserer anstehenden Vernissage wird der Bürgermeister anwesend sein.

Thema der Ausstellung ist „Liebe"
Die Ausstellungseröffnung mit 14 Künstler/innen aus unserem Verein ist am Do, den 01.06.2023 um 18.00Uhr im Rathaus von Bad Karlshafen, Die Ausstellung wird bis zum 29.06.2023 dauern und kann täglich während der Öffnungszeiten im Rathaus besucht werden.

Hiermit laden wir alle zum Termin in das Rathaus von 34385 Bad Karlshafen, Hafenplatz 8, ein.

(Text: Michael Grothues)

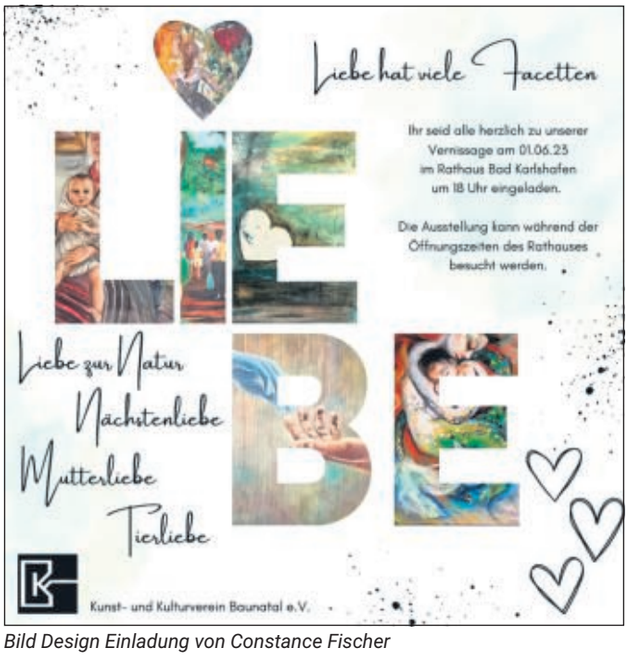

Bild Design Einladung von Constance Fischer

Verein für Heimatgeschichte und Denkmalpflege Baunatal

Besichtigung der Gedenkstätte Point Alpha in der Rhön

Nach längerer Pause konnte der Verein wieder eine Tagesfahrt unternehmen. Ziele waren Point Alpha mit dem Grenzlandmuseum in der Rhön sowie das Zuse-Museum in Hünfeld.

Die Gedenkstätte Point Alpha erinnert daran, dass in der Rhön der sogenannte „Eiserne Vorhang“ die Menschen über Jahrzehnte zwischen Ost- und Westdeutschland trennte. Hier standen sich NATO und Warschauer Pakt unmittelbar gegenüber. Das ehemalige US Camp, die Grenzanlagen, Beobachtungstürme sowie Ausstellungen im Grenzlandmuseum zeigen anschaulich die Konfrontation der beiden Militärblöcke in Deutschland.
Beim Besuch des Konrad-Zuse-Museums in Hünfeld konnten sich die Teilnehmerinnen und Teilnehmer ausführlich über das Leben und Wirken von Professor Konrad Zuse (1910 – 1995) informieren. Er gilt als Erfinder und Konstrukteur des ersten funktionsfähigen programmgesteuerten Rechners in binärer Gleitkommatechnik. Das Museum zeigt auch die künstlerische Begabung Konrad Zuses als Maler mit der Ausstellung mehrerer seiner Gemälde.

Gedenkstätte Point Alpha-Foto privat

Sicherheitsberater für Seniorinnen und Senioren (SfS)

Zwei neu ausgebildete Sicherheitsberaterinnen (SfS) in Baunatal und Schauenburg

Gaby Spichalsky und **Monika Rother** verstärken ab sofort als frisch ausgebildete Sicherheitsberaterinnen das bestehende Team in Baunatal und Schauenburg. „Die Inhalte unseres 3-tägigen Grundkurses haben uns erkennen lassen, wie wichtig diese Aufklärungsarbeit ist“, erklärten Gaby Spichalsky und Monika Rother nach ihrer Ausbildung im Polizeipräsidium Nordhessen. Damit beide Sicherheitsberaterinnen auch zukünftig überzeugend ihre Erkenntnisse weitergeben können, erhalten sie den nötigen „Feinschliff „ durch **Gabriele Neumann, Gaby Wilke, Hannelore Leibold und Horst Reuter**, die seit 2017 ehrenamtlich in Baunatal und Schauenburg als Beraterinnen und Berater unterwegs sind. Mittlerweile wird das Team auch durch **Evelyn Kallenbach-Pedina** aus Zierenberg und **Dr. Reinhard Hüppe** aus Kassel ergänzt.
In Zusammenarbeit mit dem Polizeipräsidium Nordhessen, dem Senioren-Arbeitskreis Baunatal und der Leitstelle Älterwerden wollen die Sicherheitsberater und Sicherheitsberaterinnen auch in Zukunft mit dazu beitragen, dass wir uns alle und speziell die älteren Menschen gut und sicher zuhause und unterwegs „bewegen“ können und kein Opfer einer Straftat werden.

Allerdings **müssen** SIE mithelfen und mitmachen, damit dies gelingt:

- Nehmen Sie Kontakt zu den Sicherheitsberatern für Seniorinnen und Senioren auf, wenn es um Sicher heitsfragen geht !
- Buchen Sie einen kurzweiligen (kostenfreien) Vortrag für Ihren Verein oder Institution !

• Vortragsthemen:
Einbruchschutz, Haustür- und Telefongeschäfte, Sicherheit im Netz / Internet, Enkeltrick, Schockanrufe, falsche Polizeibeamte, falsche Wohnraum- bzw. Energieberater und was es noch so alles gibt

- Melden Sie sich unbedingt zu den wichtigen Schulungen / Fortbildungen an:
• Radkurse / Umstieg vom Fahrrad auf E-Bike
• Fahrschulfortbildung für die Generation 65+
- Lesen SIE bitte aufmerksam alle Tipps und Informationen Ihrer Sicherheitsberater in den Baunataler Nachrichten und im Schauenburg-Kurier! (hr)

Mehr Informationen zu den Senioren-Sicherheitsberatern erhalten Sie im
Zentrum Rembrandtstraße 6, Baunatal
Tel.: 0561 - 4992 152
E-Mail: senioren@stadt-baunatal.de

Von links nach rechts Gaby Spichalsky und Monika Rother

Senioren-Arbeitskreis (SAK) Baunatal

Horst Reuter - Sprecher des SAK

1. Was hat Sie bewogen, im Vorstand des Senioren-Arbeitskreises (SAK) mitzuarbeiten?
Als ich vor fast 6 Jahren in den Ruhestand ging, habe ich ehrenamtlich ein Team der Sicherheitsberaterinnen und Sicherheitsberatern für Senioren (SfS) in Baunatal und Schauenburg mit aufgebaut. Ich erhoffe mir, Seniorenthemen noch stärker in den Fokus der Bevölkerung und der örtlichen politischen Entscheidungsträger zu bringen. Deshalb arbeite ich verantwortlich im Vorstand des Senioren-Arbeitskreises mit.

2. Was haben Sie beruflich getan?
Ich war fast 44 Jahre als Polizeibeamter, davon 25 Jahre im Schichtdienst, unter anderem auch im Baunataler Revier tätig und durfte mich die letzten 15 Jahre meiner aktiven Zeit mit der „Prävention“, also der Verhinderung von Straftaten, intensiv beschäftigen. Meine letzte Dienststelle war die Polizeiliche Beratungsstelle - der Polizeiladen - in der Wolfsschlucht in Kassel.

Horst Reuter
Sprecher des SAK

3. Welche Themen sind für Sie wichtig, die Sie während Ihrer „Amtszeit“ besprechen und angehen wollen?
Es sind eine Menge von Themen, die mich als älteren Menschen beschäftigen und wo ich Antworten finden will über die Fragen:
- Wie denke ich über meine individuelle Mobilität nach und was ist unabdingbar, um sie zu erhalten?
- Was kann ich tun und was ist machbar, um eine Vereinsamung, ein Alleinsein in Grenzen zu halten?
- Wie bekomme ich es hin, damit wir, die Älteren, bei der Digitalisierung „nicht auf der Strecke“ bleiben?
- Was kann ich an Erfahrungen weitergeben, damit wir weiterhin „sicher“ in unserem Haus oder in unserer Wohnung leben können?

Es ist viel zu tun! Bleiben Sie fit und zuversichtlich und tun Sie alle etwas dafür!

Johanniter-Jugend-Baunatal

Auf los geht´s los, jetzt wieder mit regelmäßigen Gruppenstunden

Wir, die Johanniter-Jugend Baunatal, haben am 27.04.2023 unsere erste Gruppenstunde nach langer Pause durchgeführt.

Unsere Gruppenstunden finden immer
- donnerstags von 16:30 bis 18:00 Uhr
- im Gemeindehaus der evangelischen Kirchengemeinde Großenritte (Kirchweg 3, 34225 Baunatal) statt.

Hast auch Du Lust mit uns gemeinsam Neues zu erkunden und Erste Hilfe zu erlernen?
Dann komm zu uns! Wir freuen uns über Deinen Besuch!
Bei uns kannst Du mitmachen, wenn Du 6 Jahre oder älter bist.

Neustart JJ

Großenritter Zeltkirmes e.V.

Einladung zur Jahreshauptversammlung 2022

Zur alljährlichen Versammlung der Großenritter Zeltkirmes laden wir herzlich ein: **Samstag, 27. Mai 2023 ab 19 Uhr** (GenoHotel Baunatal, Schulze-Delitzsch-Str. 2, 34225 Baunatal).

Die Tagesordnung lautet wie folgt:
1. Eröffnung und Begrüßung
2. Bekanntgabe der Tagesordnung
3. Gedenken der Verstorbenen
4. Berichte
a) 1. Vorsitzender
b) Kirmesvater
c) Kassierer/in
d) Kassenprüfer
5. Wahl eines/r Wahlleiters/in
6. Nachbesetzung eines/r Beisitzers/in
7. Anträge
8. Die Gäste haben das Wort
9. Verschiedenes
10. Termine

Anträge können schriftlich bis 20. Mai 2023 beim 1. Vorsitzenden Torben Christmann (Sachsenstr. 9, 34225 Baunatal) abgegeben werden.

Wir bitten bei Teilnahme um Anmeldung bis ebenfalls 20. Mai 2023 (per Post, per Mail an grossenritter.zeltkirmes@gmail.com oder telefonisch unter 0177 3760487).

Großenritter Zeltkirmes e.V.

SHG Schlafapnoe - Schlafstörung Baunatal-Kassel

Liebe Freunde der Schlafapnoe

Wir treffen uns in Baunatal am 26.05.2023 um 18.30 Uhr Grüner Weg 31a in Baunatal-Großenritte.

Tagesordnung:
Begrüßung neuer Gäste
Vortrag: **Ständig zur selben Uhrzeit wach?**
Aussprachen
Vorstellung: Neue **Homepage** (neue Internet Seiten)
Verschiedenes

Baunataler Sprecher, Nicola Capozzolo
I**nfo@shg-schlafapnoe-kassel.de**

Frauen helfen Frauen im Landkreis Kassel e.V.

Die Beratungsstelle des „Vereins Frauen helfen Frauen im Landkreis Kassel e.V.“, An der Stadthalle 7 in Baunatal bietet persönliche Beratung nach telefonischer Anmeldung an.

Sprechzeiten: Mo bis Do von 9.30 – 12.00 Uhr, Di und Do von 14.00 – 16.00 Uhr
Telefon: 0561/4910434
In dringenden Fällen (Aufnahme) können sie sich an das Frauenhaus im Landkreis Kassel unter der Telefonnummer 0561/4910194 wenden

Repair Café
Wegwerfen? Denkste!

Nächster Termin am Dienstag, den 30.Mai von 14:00 – 17:00 Uhr, (Abgabe bis 16 Uhr)
Unser ehrenamtliches Team repariert für Sie jeweils am letzten Dienstag im Monat:
- Holz-Werkstatt (inkl. Leim- und Klebearbeiten)
- Probleme mit der Nähmaschine
- Fahrradreparaturen, Gartenwerkzeuge

- Schärfen von Messer und Scheren
- Elektro-Kleingeräte. (Keine Großgeräte!)
- Elekt. Eisenbahnen, Spielzeug
- PC, Laptop

Sie können warten und einen Kaffee trinken. Im Jugendzentrum „Second Home“ Friedrich-Ebert-Allee 20, 34225 Baunatal
neben dem Parkstadion). Weitere Informationen und Kontakt zu uns im Internet: **http://repaircafebaunatal.de und email: info@repaircafebaunatal.de**
Telefon 05601 1704

Reparatur eines Staubsaugers

ASB-Regionalverband Kassel-Nordhessen

Mehrgenerationenhaus bietet kostenlose Smartphone-Sprechstunde an

„Endlich gibt es Hilfe“, so äußert sich ein Ehepaar, das die kostenlose Smartphone-Sprachstunde im ASB-Mehrgenerationenhaus in Lohfelden besucht hat, die **jeden ersten Dienstag im Monat von 15 bis 17 Uhr** angeboten wird. Ohne Frage, die zahllosen Funktionen und Möglichkeiten eines Smartphones können jeden Nutzer vor große Herausforderungen stellen. Doch vor allem ältere Menschen fühlen sich schnell überfordert und sind froh, wenn sich jemand Zeit für sie nimmt.
Michael Friedrich hilft bei allen Fragen rund um Smartphone, Tablet und Laptop. Interessierte können die Geräte von ihm checken und optimieren lassen. Er hilft, Apps zu entfernen oder deaktivieren, Sicherheitseinstellungen zu überprüfen, das Betriebssystem zu aktualisieren, Fotos zu sichern und verwalten und vieles mehr. Der Zuspruch für das Angebot ist groß – nicht nur aus Lohfelden und Umgebung, sondern auch von weiter her.

Der nächste Termin ist am Dienstag, 2. Mai. Mehr zu den Angeboten unter www.asb-mehrgenerationenhaus.de

Versierter Ansprechpartner: Michael Friedrich kümmert sich im ASB-Mehrgenerationenhaus ehrenamtlich um die Smartphone-Sprechstunde

Agaplesion Gertrudenstift

Agaplesion Gertrudenstift erhält Qualitätssiegel „Der Grüne Haken“

Nach dem der Belegungstopp aufgehoben wurde und die ersten neuen Bewohner eingezogen sind, konnte nun ein weiterer Erfolg erzielt werden. Das gesamte Team des AGAPLESION GERTRUDENSTIFT kann nun stolz sagen: wir haben den „Grünen Haken“.
Das AGAPLESION GERTRUDENSTIFT hatte sich freiwillig für eine Prüfung der Einrichtung durch Gutachter des Qualitätssiegel „Grüner Haken“ entschieden. In Gesprächen mit Leitungskräften, Bewohnervertretern, internen Aushängen und einer Besichtigung der Einrichtung hat sich der Gutachter einen ganzen Tag ein persönliches Bild von der Lebensqualität der Bewohner und Bewohnerinnen gemacht – konsequent immer aus Sicht der Bewohner:innen.
Die Bewohnerzufriedenheit nimmt für die gesamte Belegschaft den höchsten Stellenwert ein. Dieses Qualitätssiegel zeigt, dass sich die Mühen der letzten Wochen gelohnt haben und es weiter bergauf geht.
Im Internet unter .www.heimverzeichnis.de. ist das Testergebnis transparent einzusehen. Unter dem Stichwort „Heimsuche“ können Sie den Namen der Einrichtungen eingeben und finden alle relevanten Daten.
Zur Bereicherung des Teams und um weitere Erfolge zu erlangen, freut man sich im AGAPLESION GERTRUDENSTIFT über Bewerbungen von Fach- und Hilfskräften.

Starkes und stolzes Team

DARC - Amateurfunk Ortsverband F73

Nicht vergessen: Pfingstfieldday 2023

Wie in den letzten Jahren wollen wir mit unserem Fieldday wieder einen Anlaufpunkt für alle bieten, die gerne campen, grillen, funken und / oder sich einfach nur mal kennen lernen wollen - und das zwei Tage lang.
Die Bedingungen sind ähnlich wie in den Jahren zuvor: Jeder ist Selbstversorger und bringt alles dorthin mit was er benötigt, also Essen, Trinken, Schlafen, Campen, Funken, Antennen - was auch immer. (Getränke werden für kleines Geld aber auch über den Feuerwehrverein von uns direkt abgegeben)
Was gibt es?
Selbstgebaute oder „neue“ Antennen ausprobieren.
Kurzwellenstation, UKW-Station und vieles mehr aufbauen und Betrieb machen. In der der Gemeinschaft techn. Probleme, Ideen oder Annegungen diskutieren, weitergeben und testen. Oder einfach das Gespräch suchen oder schauen was die anderen Funkfreunde so treiben.

Zusammengefasst:

Start: Pfingstsamstag, 27.05.23 um 10:00 Uhr
Ende: Pfingstsonntag, 28.05.23 gegen 18:00 Uhr
Wo: Vereinsgelände des Feuerwehrvereines Kassel e.V., Giesenalle 15, 34121 Kassel (Nähe Kasseler Campingplatz)

Änderungen und weitere Aktivitäten werden ggfs. auf unserer Homepage bekannt gegeben.

Der nächste **OV-Abend** findet am Mittwoch, den **21. Juni um 19:00 Uhr** im Clubheim in der Hauffstr. 29 in Vellmar statt. Gäste sind wie immer willkommen. Auch der offene „Montag-Stammtisch“ findet wieder statt. Wir treffen uns ab 17:00 Uhr in der Pizzeria Avanti, Holl. Str. 115, Obervellmar. Aktuelle Hinweise werden auf der WEB-Seite veröffentlicht

Kontakt: Wolfhard Eidenmüller, DO5WE, OV Vellmar F73, Tannenweg 11, 34246 Vellmar, Tel. 0151-24173633, Mail: do5we@darc.de
Bericht zu Aktivitäten aus dem Ortsverband finden Sie im Internet unter www.ov-f73.de
Ausbildung: Zur Fortsetzung unserer langen Tradition der gemeinsamen Ausbildung in der Region werden die Räumlichkeiten des DARC genutzt. Zeit: Dienstags um 19:00 Uhr. Situationsabhängig findet die Ausbildung

auch bzw. zusätzlich über den virtuellen Raum des Treffpunkt-DARC statt. Ansprechpartner ist Hendrik, erreichbar über DL1HX(at)darc.de.
DARC-Info: Unser Ortsverband ist einer von ca. 960 Ortsverbänden des Deutschen Amateur-Radio-Club e.V., dem größten Verband von Funkamateuren in Deutschland und die drittgrößte Amateurfunkvereinigung weltweit. Mit über 34.000 Mitgliedern vertritt der DARC die Interessen der über 67.500 Funkamateure in ganz Deutschland und engagiert sich bei der Förderung des Amateurfunks auf allen Ebenen – auch international.
Informationen gibt es im Internet unter **www.darc.de** oder telefonisch unter 0561-94988-0

Hier geht es um die Wurst - auch ein Thema beim Fieldday

Platz für Antennenaufbau, Aktivität und Übernachtung

Rotary Club Baunatal

Danke fürs Mitfahren und Spenden beim Oldtimer-Mitfahrtag!

Bei sonnigem bis wolkig-regnerischem Himmel ließen sich viele Menschen aus Baunatal von der Automobilschau der neuen Modelle auch zu einer Mitfahrt in einem Oldtimer locken: 15 klassische Automobile – von edlen Karossen bis hin zu Schleppern – gingen mit ihren Fahrern an den Start, zeigten sich erst bei einer Rundfahrt (Car Walk - nur ohne rotem Teppich) auf dem Marktplatz und chauffierten dann ab dem Cineplex-Kino ihre großen und kleinen Fahrgäste! Da gab es viel Staunen über Formen und Farben, Leistung und Baujahr – aber am schönsten war wohl für alle das Fahrgefühl, ob in der geschlossenen Limousine, im Cabrio oder auf dem Schlepper!
Dank sagt der Rotary Club Baunatal allen, die bei dem 1. Rotary Oldtimer-Mitfahrtag mitgemacht haben und nicht nur sich selbst ein Vergnügen beim Mitfahren gegönnt, sondern auch gespendet haben: Die bei dieser Aktion eingenommenen 640 Euro wird der Rotary Club noch aufstocken, um damit das KidsCamp des Rotaract Club Kassel finanziell zu unterstützen. Der Rotary-nahe Club junger Menschen führt nach der Corona-Zeit endlich wieder ein einwöchiges Ferienzeltlager durch, an dem Kinder teilnehmen, deren Eltern der Familie keinen Urlaub leisten können. So wird aus einer Oldtimer-Mitfahrt eine win-win-Situation für alle. Und wer es in diesem Jahr nicht geschafft hat, den Abfahrplatz zu finden oder gar nicht in der Stadt war: Auf den 1. Rotary Oldtimer-Mitfahrtag wird gewiss im nächsten Jahr der 2. Mitfahrtag folgen – das hat der Rotary Club schon entschieden und bereits Zusagen von Fahrern mit ihren Oldtimern bekommen. Denen hat es nämlich in Baunatal auch Spaß gemacht. Wenn das keine gute Aussicht ist!

Die Nr. 8 war ein echter Hingucker: ein Jaguar Saloon mit stilvoll gekleidetem Fahrer im Kilt!

Jahreshauptversammlungen der Jagdgenossenschaft und der Waldinteressenten Hertingshausen

Am Freitag, den 23.06.2023 laden der Vorstand der Jagdgenossenschaft und der Waldinteressenten Hertingshausen alle Mitglieder zu den Jahreshauptversammlungen 2023 in das Kirchenzentrum Hertingshausen ein. Die Versammlung der Waldinteressenten beginnt um 18:30 Uhr und im Anschluss findet um 19:30 Uhr die Jahreshauptversammlung der Jagdgenossenschaft statt.

Folgende Tagesordnungspunkte sind bei den Waldinteressenten vorgesehen:
TOP 1: Eröffnung und Begrüßung
TOP 2: Verlesen des Protokolls der letzten Jahreshauptversammlung (auf Antrag kann darauf verzichtet werden und es wird ausgelegt)
TOP 3: Bericht des Vorsitzenden
TOP 4: Bericht des Kassierers
TOP 5: Aussprache zu den Berichten
TOP 6: Bericht der/des Kassenprüfer/s mit Antrag auf Entlastung des Vorstands
TOP 7: Vorschau für das Jahr 2023/24
TOP 8: Verschiedenes

Anträge können bis zum 21.06.2023 schriftlich an:
Vorsitzenden Roland Luckart, Großenritter Str. 25, 34225 Baunatal
E-Mail: luckart@t-online.de gestellt werden.

Um zahlreiches Erscheinen wird gebeten

Emblem Waldinteressenten

Folgende Tagesordnungspunkte sind bei der Jagdgenossenschaft vorgesehen:
TOP 1: Begrüßung mit Feststellung der satzungsgemäßen Einladung
TOP 2: Verlesen des Protokolls der letzten Jahreshauptversammlung (auf Antrag kann darauf verzichtet werden und es wird ausgelegt)
TOP 3: Bericht des Vorsitzenden
TOP 4: Bericht des Kassierers
TOP 5: Aussprache zu den Berichten
TOP 6: Bericht der/des Kassenprüfer/s mit Antrag auf Entlastung des Vorstands
TOP 7: Beschlussfassung über die Verwendung des Jagderlöses
TOP 8: Verschiedenes

Anträge können bis zum 21.06.2023 schriftlich an:
Vorsitzenden Manfred Werner, Mönchweg 2, 34225 Baunatal
E-Mail: werner-manfred@web.de gestellt werden.

Um zahlreiches Erscheinen wird gebeten.

Jehovas Zeugen Baunatal

Gemeindezentrum „Königreichssaal", Oberzwehrener Strasse 8
Tel.: 0561/45046089, jehovaszeugen@baunatal.org
- Zugangsdaten zu einer online-Zuschaltung auf Anfrage, siehe oben -

Donnerstag, 25.05.2023, 18:30 Uhr

Sonntag, 28.05.2023, 10:00 Uhr

Was es sonst noch über Gottesdienste von Jehovas Zeugen zu wissen gibt und detaillierte Informationen zu den Veranstaltungen gibt es auf der offiziellen Website www.jw.org.

EVANGELISCH IN BAUNATAL

PFINGSTEN

Bei Kirchens jagt gerade im Frühjahr ein Fest das andere. Ostern, Himmelfahrt und jetzt Pfingsten. Umfragen nach ist das der Feiertag, bei dem die wenigsten Deutschen wissen, was da überhaupt gefeiert wird.
Pfingsten ist das Fest der Heiligen Geistkraft und genau 50 Tage nach Ostern. Ich vermute, weil wenige wirklich etwas mit der Heiligen Geistkraft anfangen können, ist dieses Fest auch so unverständlich. Laut der Bibel kam an diesem Tag die Heilige Geistkraft auf Jesus Freundinnen und Freundinnen hinab, die nach seinem Tod zusammengeblieben waren. Es heißt sie war wie Feuerzungen. Daraufhin liefen sie hinaus und erzählten allen Menschen, in allen möglichen verschiedenen Sprachen von ihrem Glauben an Jesus. Und viele Leute hörten ihnen zu.
Die Heilige Geistkraft machte Jesus Freundinnen und Freunde mutig und lockte sie heraus aus ihrer Komfortzone. Sie inspirierte sie, Neues zu tun. Er sprengte die Grenzen in ihrem Kopf und ließ sie hinauswehen auf die Straße. An Pfingsten feiern wir diese Qualität des Glauben und laden sie in unsere Kirche ein:
Mut. Inspiration. Neues.
Und hoffen, dass die Heilige Geistkraft auch zu uns kommt.

MARIKE VÖLKERDING, PFARRERIN
IN BAUNATAL-MITTE UND GROSSENRITTE- ALTENRITTE

Herzliche Einladung zu den Gottesdiensten am Pfingstsonntag, 28. Mai 2023

Wir bitten, die verschiedenen Coronamaßnahmen in den Kirchen zu beachten. Vielen Dank.

Altenbauna Friedenskirche

9.30 Uhr Gottesdienst mit Abendmahl
Pfarrer Muth

Baunatal-Mitte Gethsemanekirche

11.00 Uhr Gottesdienst
Pfarrerin Völkerding

Großenritte Kreuzkirche

11.00 Uhr Gemeinsamer Gottesdienst im Grünen mit Posaunenchor auf der Lohwiese in Altenritte - Pfarrer Bechtel

Altenritte Heilandskirche

11.00 Uhr Gemeinsamer Gottesdienst im Grünen mit Posaunenchor auf der Lohwiese in Altenritte - Pfarrer Bechtel

Kirchbauna Wehrkirche

9.30 Uhr Abendmahlsgottesdienst
Pfarrerin Luttropp-Engelhardt

Hertingshausen Elisabethkirche

10.45 Uhr Abendmahlsgottesdienst
Pfarrerin Luttropp-Engelhardt

Rengershausen Ev. Kirche

10.00 Uhr Gottesdienst in der Kirche
Pfarrerin Brede-Obrock

Guntershausen Ev. Kirche

10.00 Uhr Gottesdienst in der Kirche in Rengershausen
Pfarrerin Brede-Obrock

Pfingstmontag, 29. Mai 2023 - 10.30 Uhr Kirchenbezirksgottesdient in der Friedenskirche Altenbauna

Evangelisch in Baunatal

Ev. Kirchenbezirk Baunatal

Ev. Kirchenbezirk Baunatal
1. Vorsitzender: Pfarrer Dirk Muth
2. Vorsitzender: Jürgen Heil
E-Mail: pfarramt2.altenbauna@ekkw.de
Tel. 0561 - 492744
www.kirchenkreis-kaufungen.de

Kirchenbüro Baunatal - Schauenburg
Markt 5 - Haus der Begegnung, Marktplatz 5
Bürozeit: montags - freitags 9.00 - 13.00 Uhr
Tel. 05 61 - 20 222 16 - bitte vorige telef. Anmeldung!
Kontakt: Verwaltungsassistenz Astrid Hammerschmidt
E-Mail: kirchenbuero.baunatal-schauenburg@ekkw.de

Angebote im Kirchenbezirk Baunatal

FrühlingsCafé
donnerstags,
15.00-17.00 Uhr,
2. Obergeschoss
im Markt 5 – Haus der Begegnung, Marktplatz 5,
Altenbauna
Eine warme Stube, eine Tasse Kaffee oder Tee, nette Menschen … und alles kostenlos!

Chor des Kirchenbezirks Baunatal
mittwochs, 20.00 Uhr
im Ev. Gemeindehaus Großenritte
Leitung: Thomas Messerschmidt
Info: Hiltrud Appel, 0561 4749641

EVANGELISCH IN BAUNATAL

ANGEBOTE DER DIAKONIE

Diakonie Hessen - Diakonisches Werk in Hessen, Nassau + Kurhessen-Waldeck e.V.,
Kölnische Straße 136, 34119 Kassel

Diakonisches Werk, Region Kassel
Herrmannstraße 6, 34117 Kassel

Pflegeteam der Diakoniestationen Baunatal

Ansprechpartnerin Frau Heß, Tel. 0561-4917882
Markt 5 - Haus der Begegnung, Marktplatz 5, Altenbauna

Ansprechpartnerin Frau Fuks, Tel. 0561-4916596
An der Stadthalle 9, Altenbauna
Termine bitte nach telefonischer Vereinbarung!

Helfende Hände - Team Baunatal, An der Stadthalle 9, Altenbauna, Angi Inguaggiato, Tel. 0561-82799997

Allgemeine Sozialberatung

Diakonisches Werk Kassel: Wildemannsgasse 14, Kassel

montags - donnerstags, 10.00 – 12.00 Uhr - und nach telefonischer Vereinbarung unter Tel. 0561-70974-214

Suchtberatung

Michaela Jung, Altenbauna, Markt 5 - Haus der Begegnung

Termine nach Vereinbarung unter Tel. 0151-62815334 oder 0561-938950 + per Mail: Michaela.Jung@dw-region-kassel.de

Migrationsberatung für Erwachsene

Elvira Sheljaskow, Stadtteilzentrum am Baunsberg, Baunatal-Altenbauna, Bornhagen 3

Sprechzeiten: (donnerstags, 9.00 - 12.00 Uhr); Termine nach Vereinbarung unter Tel. 0561-4992375 (donnerstags)

Hospizverein Kassel e. V.

Geschäfts- und Beratungsstelle: Die Freiheit 2, 34117 Kassel

Beratungstermine nach Vereinbarung: Tel. 0561-7004/162

Fachberatungsstelle Wohnen

Unsere Beratung findet donnerstags im Beratungsraum des Markt 5 - Haus der Begegnung, Marktplatz 5, statt.
Bitte unbedingt vorher einen Termin vereinbaren!

Simone Partl, Tel. 0174 - 2371433 oder 05671 - 797
Mail: wohnen@dw-region-kassel.de; *www.dw-region-kassel.de*

Kleiderladen Sprungbrett - Diakonie Kassel

Abgabe in Großenritte in der Garage am Ev. Gemeindehaus Kirchweg 3, dienstags + freitags 8.00 - 12.00 Uhr.

Wir bitten lediglich um Kleiderspenden! - Danke dafür.

ALTENBAUNA

Pfarramt Baunatal-Altenbauna
Pfarrer Dirk Muth - Pfarrbezirk 2
Unter den Eichen 6 a, Tel. 0561 - 492744
E-Mail: pfarramt2.altenbauna@ekkw.de

Homepage: www.kirche-altenbauna.de

Pfarrerin Corinna Luttropp-Engelhardt
Pfarrbezirk 1 (Ahornweg, Akazienallee, Buchenweg, Dürerstr., Kastanienweg, Mozartstr., Walnussweg)
+ AWO Altenzentrum Baunatal, Am Goldacker 4
An der Kirche 10, Baunatal-Kirchbauna, Tel. 0561–494204, Fax 05 61 – 9 49 12 40, pfarramt.kirchbauna@ekkw.de

Gemeindebüro, Kerstin Köhler, Markt 5 - Haus der Begegnung, Marktplatz 5, Tel. 0561 – 4915417 + Fax 4915438
E-Mail: gemeindebuero.altenbauna@ekkw.de
Bitte beachten Sie die geänderten Öffnungszeiten:
dienstags 8.30 - 13.00 Uhr + freitags 8.30 - 12.00 Uhr

Gemeindepädagogin Kerstin Werkmeister,
Tel. 0561-45068140, E-Mail: kerstin.werkmeister@ekkw.de

Förderkreis Friedenskirche Altenbauna
Kontakt: Reinhard Paar, Tel. 0561-4911515
Raiffeisenbank Baunatal, IBAN: DE88 5206 4156 0200 1091 00
Kasseler Sparkasse, IBAN DE64 5205 0353 0011 8205 67

Friedenskirche Altenbauna

Die Friedenskirche ist beheizt!

Sonntag, 28. Mai 2023 - Pfingstsonntag
9.30 Uhr Gottesdienst mit Abendmahl (Pfr. Muth)

Montag, 29. Mai 2023 - Pfingstmontag
10.30 Uhr Kirchenbezirksgottesdienst (Pfr. Muth)
mit dem Kirchenbezirkschor Baunatal

Gottesdienstvorschau
Sonntag, 4. Juni 2023
9.30 Uhr Gottesdienst mit Taufe (Pfr. Muth)

Zu Taufanfragen melden Sie sich bitte bei Pfarrer Muth: 0561 – 492744.

Angebote im Markt 5 - Haus der Begegnung

Chor „Echo“, montags, 17.00 – 18.30 Uhr
Kontakt: Waldemar Sheljaskow, Tel. 0561-498499

Spielkreis für Eltern + Kinder ab 6 Monaten, dienstags, 10.00-11.00 Uhr - Kontakt: Gemeindepädagogin Kerstin Werkmeister, Tel. 0177-2638989

Nachmittag für Aussiedler, mittwochs, 15.00 Uhr
Kontakt: Valentina Wiedmer, Tel. 0561-9499464

FrühlingsCafé, donnerstags, 15.00-17.00 Uhr
Eine warme Stube, eine Tasse Kaffee oder Tee, nette Menschen … und alles kostenlos!
im Markt 5, 2. OG

Freizeitgruppe „Miteinander“, 1. Samstag / Monat, 15.00 Uhr, nächster Termin: 03.06.2023
Kontakt: Diana Littebrand, Tel. 0151-16571328

Kinderkleiderladen im Markt 5

Ehrenamtliche HelferInnen gesucht!
Bei Interesse bitte im Kleiderladen melden.

Kinderkleider bis Größe 158 aus 2ter Hand zu günstigen Preisen Sie können Kinderkleidung kaufen und verkaufen.

Öffnungszeiten: dienstags, 10:00-12:00 Uhr
donnerstags, 10:00-12:00 Uhr + 15:30-17:30 Uhr

Evangelisch in Baunatal

Baunatal-Mitte

Pfarrerin Marike Völkerding
Rudolf-Diesel-Str. 23, 34225 Baunatal
Tel. 0151-27118068
E-Mail: Marike.Voelkerding@ekkw.de
regelmäßige Sprechzeiten:
donnerstags, 16.00 – 18.00 Uhr

Internet: www.kibaum.de

Pfarrerin Andrea Brede-Obrock
Zum Felsengarten 13, Rengershausen, Tel. 0561-492691
E-Mail: pfarramt2.rengershausen-guntershausen@ekkw.de

Gemeindebüro, Peter Schulz, Rudolf-Diesel-Str. 23 in der Gethsemanekirche, Tel. 0561-494279
Bürozeit: dienstags von 10.00 bis 12.00 Uhr und donnerstags von 16.00 bis 18.00 Uhr

Gethsemanekirche Baunatal-Mitte

Sonntag, 28. Mai 2023 - Pfingstsonntag
11.00 Uhr Gottesdienst (Pfrin. Völkerding)

Montag, 29. Mai 2023 - Pfingstmontag
10.30 Uhr Kirchenbezirksgottesdienst in der Friedenskirche Altenbauna (Pfr. Muth) mit dem Kirchenbezirkschor

Gottesdienstvorschau

Sonntag, 4. Juni 2023
11.00 Uhr Gottesdienst mit Taufe (Pfrin. Völkerding)

Angebote in Gethsemane

Großenritte-Altenritte

Pfarrer Gerd Bechtel
Kirchweg 6, Tel. 05601-8335
E-Mail: Gerd.Bechtel@ekkw.de

Pfarrerin Christiane Kupski
Am Lohküppel 3, Altenritte, Tel. 0561-494214
E-Mail: Christiane.Kupski@ekkw.de
Präsenzzeit Pfarrbüro: donnerstags 15 - 18 Uhr

Gemeindebüro, Kerstin Köhler
Kirchweg 3, Tel. 05601-87480
E-Mail: Gemeindebuero.Grossenritte@ekkw.de

Bitte beachten Sie die geänderten Öffnungszeiten:
dienstags, 13.30 - 16.30 Uhr + **donnerstags**, 8.00 - 12.00 Uhr

Jugendreferent Jan Krämer, Kirchweg 3,
Tel. 0178-8948478, E-Mail: Jan.Kraemer@ekkw.de
Bürozeit: dienstags 12.00-15.00 Uhr + freitags 14.00-16.00 Uhr

Küsterdienste Kreuzkirche Großenritte:
Inge Lenz, Tel. 05601 9696254;
Lisa-Marie Vogel, Tel. 05601-8956107

Küsterdienste und Gemeindehaus Altenritte:
Ruth Oberg, Tel. 0561-4912364
Anika Cnyrim, Tel. 0176-87712250

Förderkreis Kreuzkirche Großenritte, Kontakte:
Maximilian Behmel: m.behmel93@gmail.com
Dieter Esser: esser_dieter@gmx.de
Christiane Herrmann: christiane.herrmann@t-online.de
Kasseler Sparkasse, IBAN DE46 5205 0353 0011 8466 93

Förderverein Heilandskirche Altenritte e.V.
stellv. Vorsitzende: Gunhild Groh, Tel. 0561-496817
Kasseler Sparkasse, IBAN: DE15 5205 0353 0217 0009 90
Raiffeisenbank Baunatal, IBAN: DE17 5206 4156 0000 7979 79

Bitte stellen Sie sich beim Gottesdienstbesuch darauf ein: Unsere Kirchen werden zurzeit nur begrenzt beheizt – Decken liegen bereit!

Kreuzkirche Großenritte

Sonntag, den 28. Mai 2023 – Pfingstsonntag
11.00 Uhr Gemeinsamer Gottesdienst im Grünen mit Posaunenchor auf der Lohwiese in Altenritte (Pfr. Bechtel)

EVANGELISCH IN BAUNATAL

Montag, 29. Mai 2023 - Pfingstmontag
10.30 Uhr Kirchenbezirksgottesdienst in der Friedenskirche Altenbauna (Pfr. Muth) mit dem Kirchenbezirkschor

Gottesdienstvorschau

Sonntag, den 4. Juni 2023
11.00 Uhr Gottesdienst zur Goldenen Konfirmation Jhg. 1959 (Pfr. Bechtel)

Heilandskirche Altenritte

Sonntag, den 28. Mai 2023 – Pfingstsonntag
11.00 Uhr Gemeinsamer Gottesdienst im Grünen mit Posaunenchor auf der Lohwiese in Altenritte (Pfr. Bechtel)

Montag, 29. Mai 2023 - Pfingstmontag
10.30 Uhr Kirchenbezirksgottesdienst in der Friedenskirche Altenbauna (Pfr. Muth) mit dem Kirchenbezirkschor

Gottesdienstvorschau

Sonntag, den 4. Juni 2023
10.00 Uhr Gottesdienst zu Konfirmationsjubiläen (Pfrin. Kupski)

Erwachsene

Bibelstunde, Montag, 5.06., 15.00 Uhr, Gemeindehaus Großenritte, Thema: Kann man Gottes Segen rückgängig machen? (Gen. 27,30-40)

„Männer mitten im Leben“, Montag, 5.06., 20.00 Uhr, Gemeindehaus Großenritte

Kinder und Jugendliche

Konfi-Club, für alle Konfis
dienstags, 16.45-18.30 Uhr
Kickern, Flippern, Chillen
im Gemeindehaus Großenritte

Club für junge Erwachsene,
ab 15 Jahren, mittwochs, 18 -21 Uhr
Quatschen, Essen, Chillen
im Gemeindehaus Großenritte

Jungschar Aktion, ab 6 Jahren
1x im Monat - Basteln, Spielen, Singen
im Gemeindehaus Altenritte
Infos bei: *jan.kraemer@ekkw.de*

Kirchenmusik

Posaunenchor, montags 19.30 Uhr, Gemeindehaus Großenritte, Kontakt: Thomas Wagner, Tel. 05601 965829

Kleiner Chor, montags 20.00 Uhr, Gemeindehaus Altenritte
Kontakt: Sabine Schlitt, Tel. 05601 920492

Kirchenchor, dienstags, 20.00 Uhr, Gemeindehaus Großenritte, Kontakt über Gemeindebüro, Tel. 05601 87480

KIRCHBAUNA+HERTINGSHAUSEN

Pfarrerin Corinna Luttropp-Engelhardt
An der Kirche 10,
Tel. 0561-494204, Fax 0561- 9491240
E-Mail: pfarramt.kirchbauna@ekkw.de

Homepage: www.kirchekbhh.de

Gemeindebüro, Claudia Trinter, An der Kirche 10,
Tel. 0561-9491242,
Bürozeit: dienstags und freitags, 9.00 - 12.00 Uhr

Küsterdienst Kirchbauna: Manfred Wambach, Heiligenbergstr. 10, Tel. 0561-496366

Ansprechmöglichkeit in Hertingshausen:
Lothar Sinning, Auf der Heide 12, Tel. 05665-7177 und alle KirchenvorsteherInnen

Jugendreferent Michael Koch, Tel. 0157-32418876

Vermietung Paul-Schneider-Haus, An der Kirche 10:
Ev. Pfarramt Kirchbauna

Förderverein Ev. Wehrkirche Baunatal-Kirchbauna e.V.
Kontakt: Diana Plettenberg, Meißnerstr.6a, Tel. 0561-4910813
Raiffeisenbank: IBAN: DE03 5206 4156 0000 6222 73

Förderverein Ev. Kirchengemeinde Hertingshausen e.V.
Kontakt: Karin Müller, Tel. 05665-6794, Kafi.mueller@t-online.de
Raiffeisenbank: IBAN: DE 36 52064156 0000 503339

Wehrkirche Kirchbauna

Sonntag, 28. Mai 2023 - Pfingstsonntag
9.30 Uhr Abendmahlsgottesdienst (Pfrin. Luttropp-Engelhardt)

Montag, 29. Mai 2023 - Pfingstmontag
10.30 Uhr Kirchenbezirksgottesdienst in der Friedenskirche Altenbauna (Pfr. Muth) mit dem Kirchenbezirkschor

Gottesdienstvorschau

Sonntag, 4. Juni 2023
14.00 Uhr Verabschiedung von der Küsterin Gertrud Sinning in Hertingshausen (Pfrin. Luttropp-Engelhardt)

Elisabethkirche Hertingshausen

Sonntag, 28. Mai 2023 - Pfingstsonntag
10.45 Uhr Abendmahlsgottesdienst (Pfrin. Luttropp-Engelhardt)

Montag, 29. Mai 2023 - Pfingstmontag
10.30 Uhr Kirchenbezirksgottesdienst in der Friedenskirche Altenbauna (Pfr. Muth) mit dem Kirchenbezirkschor

Gottesdienstvorschau

Sonntag, 4. Juni 2023
14.00 Uhr Verabschiedung von der Küsterin Gertrud Sinning (Pfrin. Luttropp-Engelhardt)

Andachten und Informationen finden Sie weiterhin auf unserer Homepage: *kirchekbhh.de*

Paul-Schneider-Haus Kirchbauna

Posaunenchor, Freitag, 26.05., 19.30 Uhr - Achim Hartung

Neue Konfirmanden, Dienstag, 30.05., **16.15 Uhr**

EVANGELISCH IN BAUNATAL

Kirchenzentrum Hertingshausen

Landfrauen, Tai Chi, Freitag, 26.05, 17.30 Uhr
Gertrud Sinning

Neuer Spielkreis Jahrgang 2021, Dienstag, 30.05., 10.00 Uhr
Alisa Banze

Neue Konfirmanden, Dienstag, 30.05., **16.15 Uhr**
in Kirchbauna, Pfrin. Luttropp-Engelhardt

Gemeindenachmittag, Mittwoch, 31.05., 14.30 Uhr
Inge Heller

RENGERSHAUSEN-GUNTERSHAUSEN

Pfarrerin Andrea Brede-Obrock
Zum Felsengarten 13, Rengershausen
Tel. 0561-492691
E-Mail: pfarramt2.rengershausen-guntershausen@ekkw.de

Predigtbeauftragter Pfarrer Roland Kupski

Gemeindebüro, Christiane Kurz,
Zum Felsengarten 13, Tel. 0561-492691,
Bürozeiten: mittwochs, 15.00 - 18.00 Uhr

Jugendreferent Michael Koch, T. 0157-32418876

Küsterin Rengershausen: Melanie Leister, 0561-4916008

Küsterin Guntershausen: Gerlinde Schellscheidt, 05665-6209

Homepage: www.kirche-rengershausen-guntershausen.de

Ev. Kirche Rengershausen

Sonntag, 28. Mai 2023 - Pfingstsonntag
10.00 Uhr Gottesdienst in der Kirche (Pfrin. Brede-Obrock)

Montag, 29. Mai 2023 - Pfingstmontag
10.00 Uhr Gottesdienst im Marie-Behre-Haus Guntershausen (Pfrin. Brede-Obrock)
10.30 Uhr Kirchenbezirksgottesdienst in der Friedenskirche Altenbauna (Pfr. Muth) mit dem Kirchenbezirkschor

Gottesdienstvorschau

Sonntag, 4. Juni 2023
11.00 Uhr Jubiläumskonfirmation in der Kirche (Pfrin. Brede-Obrock)

Ev. Kirche Guntershausen

Sonntag, 28. Mai 2023 - Pfingstsonntag
9.00 Uhr Andacht zum Sportfest (Pfrin. Brede-Obrock)
10.00 Uhr Gottesdienst in der Kirche in Rengershausen (Pfrin. Brede-Obrock)

Montag, 29. Mai 2023 - Pfingstmontag
10.00 Uhr Gottesdienst im Marie-Behre-Haus Guntershausen (Pfrin. Brede-Obrock)
10.30 Uhr Kirchenbezirksgottesdienst in der Friedenskirche Altenbauna (Pfr. Muth) mit dem Kirchenbezirkschor

Gottesdienstvorschau

Sonntag, 4. Juni 2023
9.30 Uhr Jubiläumskonfirmation in der Kirche (Pfrin. Brede-Obrock)

Angebot im Gemeindehaus Rengershausen

Konfirmanden, dienstags, 16.00 Uhr

Senioren, Donnerstag, 06.07., 14.30 - 15.30 Uhr

Angebot in Guntershausen

Marie-Behre Heim, Freitag, 26.05., 16.00 Uhr, Andacht

Wer mir vertraut, wird leben, auch wenn er stirbt.
Und wer lebt und sich auf mich verlässt, wird niemals sterben. *Johannes 11,25*

Wicke BESTATTUNGEN
www.wicke-bestattungen.de / info@wicke-bestattungen.de
0561 - 949 18 19
Stammhaus
Baunatal-Altenbauna, Lärchenweg 4
am Hauptfriedhof Baunatal
Baunatal-Kirchbauna, Hunsrückstraße 3

Evangelische Kirche

Förderverein Elisabethkirche Hertingshausen

Boule-Turnier in Hertingshausen am 17. Juni 2023

Der Förderverein veranstaltet am 17. Juni 2023 für Freizeitmannschaften sein erstes Boule-Turnier um den Elisabeth-Boule.Pokal. Turnierbeginn ist um 14:00 Uhr, die Siegerehrung ist für 16:30 Uhr vorgesehen.
Austragungsort ist die Anlage neben dem Heide-Spielplatz/City-Club. Sportlich wird das Turnier von den langjährigen Boule-Spielern Dieter Becker und Günter Hasse begleitet. Die Boule-Kugeln werden vor Ort zur Verfügung gestellt. Gespielt wird mit Mannschaften zu je drei Spielern oder Spielerinnen. Für das leibliche Wohl ist gesorgt. Der Erlös des Turniers wird für die Renovierung unserer Elisabethkirche und der Restaurierung der Orgel verwendet. Anmeldungen bitte an den Vorstand.
Kontakt: Karin Müller, Telefon 05665 / 6794 und Berthold Schwedes, Telefon: 05665 / 7500.

Boule-Turnier in Hertingshausen am 17. Juni 2023.

Grabdenkmäler
Karl-Heinz Bollerhey
Inh. Jochen Bollerhey · Bildhauer- und Steinmetzmeister
handwerkliche und polierte Grabmale, Einfassungen, Nachbeschriftungen, Umarbeitungen
***34270** Schauenburg-**Breitenbach,** Weidenweg 9 (Am Friedhof), Tel. 05601 3281*
Wir sind Vertragspartner der Treuhandstelle für Grabmalvorsorge
Info unter www.bollerhey-grabdenkmäler.de

Evangelische Freikirche

Gemeindezentrum: Obere Gänseweide 30, Baunatal-Großenritte

Gemeindeleitung: Martin Barth, Tel.: 0163 2642729; Friedhelm Schmidt, Tel.: 0174 9620190; Homepage: www.efg-baunatal.de

Herzliche Einladung zu unseren Veranstaltungen

Sonntag, den 28.05.
10:00 Uhr Gottesdienst zeitgleich Kindergottesdienst
Dienstag, den 30.05.
10:00 Uhr Treffen zum Gebet -Gebetskreis-
Mittwoch, den 31.05.
9:45 – 11:15 Uhr Spielkreis für Kinder zwischen 0 und 36 Monaten, sowie deren Geschwister und Eltern. Für die Kinder sind Spielzeug und ein großer Raum vorhanden. Bei schönem Wetter nutzen wir auch den Garten und Sandkasten in unserer Gemeinde in Baunatal.

Neuapostolische Kirche

Neuapostolische Kirche Baunatal Adresse: Am Goldacker 19, 34225 Baunatal

Bestattungen
Hellmund
Erd-, Feuer- und Seebestattungen
Friedwald- und Friedparkbestattungen
Erledigung aller Formalitäten
Bestattungsvorsorge zu Lebzeiten
Telefon 05601 86210
Baunatal, Erbsgasse 4 und Stettiner Straße 2b
www.bestattungen-hellmund.de · bestattungen-hellmund@t-online.de

KATHOLISCHE KIRCHENGEMEINDE CHRISTUS ERLÖSER

Pfarramt
Maximilian-Kolbe-Straße 8
34225 Baunatal-Altenbauna
Telefon: 0561/494704
Fax: 0561/494747
Internet: http://www.christus-erloeser-baunatal.de
E-Mail: christus-erloeser-baunatal@pfarrei.bistum-fulda.de

Bürozeiten:
Montag ..... **9.30–11.30 Uhr**
Dienstag ..... **9.30–11.30 Uhr**
Mittwoch ..... **9.30–11.30 Uhr**
Donnerstag .... **15.00–18.00 Uhr**
Freitag ..... **9.30–11.30 Uhr**

Spendenkonto bei **Raiffeisenbank Baunatal eG**
IBAN: DE68 5206 4156 0000 1096 22 BIC: GENODEF 1BTA

Pfarrkirche Christus Erlöser
Maximilian-Kolbe-Straße 8
34225 Baunatal-Altenbauna

Filialkirche St. Pius
Niedensteiner Str. 16
34225 Baunatal-Großenritte

Pfarrer Dr. Joachim Rabanus
Sprechstunden: nach Vereinbarung

Gemeindereferentin
Susanne Heinrich-Mihajlov
Telefon: 0561/494704
Sprechstunden: nach Vereinbarung

GOTTESDIENSTE VOM 25.05. – 04.06.2023

Donnerstag, 25.05. Hl. Beda der Ehrwürdige, hl. Gregor VII., hl. Maria Magdalena von Pazzi

Christus-Erlöser-Kirche:
17.30 Uhr Rosenkranzgebet
18.00 Uhr Hl. Messe für +Gertrud und +Heinrich Leja, +Elfriede und +Josef Michalczyk
anschl. Lobpreisabend
mit Lobpreisliedern des neuen Liedgutes, euch. Anbetung und Beichtgelegenheit
19.30 Uhr Eucharistischer Segen

Freitag, 26.05. Hl. Philipp Neri

Christus-Erlöser-Kirche:
17.00 Uhr Beichtgelegenheit
17.30 Uhr Rosenkranzgebet
18.00 Uhr Hl. Messe für +Martha und +Franz Pietrowski, leb. und verst. Angeh.
anschl. Aussetzung des Allerheiligsten Altarsakramentes und Anbetung
20.00 Uhr Eucharistischer Segen

Samstag, 27.05. Hl. Augustinus von Canterbury

Christus-Erlöser-Kirche:
11.00 Uhr Taufe von Max Atamaniec
17.00 Uhr Beichtgelegenheit
17.30 Uhr Rosenkranzgebet
18.00 Uhr Vorabendmesse
1. als Sechswochenamt für +Richard Hesse
2. für +Marija Vukovic

Sonntag, 28.05. **PFINGSTEN Hochfest**

St.-Pius-Kirche:
8.30 Uhr Rosenkranzgebet und Beichtgelegenheit
9.00 Uhr Hl. Messe für +Erich Wieczorek, +Eltern und +Geschwister, leb. und verst. Angeh.

Christus-Erlöser-Kirche:
10.30 Uhr Hl. Messe für die Pfarrgemeinde
musikalische Mitgestaltung: Chor der CEK
18.30 Uhr Hl. Messe
1. als Jahrtagsamt für +Luzie Drajok
2. für +Erich Wieczorek, leb. und verst. Angeh. der Familien Wieczorek, Renka und Kornke

---

Montag, 29.05. **Pfingstmontag**

St.-Pius-Kirche:
8.30 Uhr Rosenkranzgebet
9.00 Uhr Hl. Messe für +Schwester Wilhelmina

Christus-Erlöser-Kirche:
10.30 Uhr Hl. Messe für die Pfarrgemeinde
14.00 Uhr Pilgerandacht zu Beginn der Fußwallfahrt nach Walldürn – Ziel der ersten Wegstrecke ist um 18.15 Uhr die Herz-Jesu-Kirche in Gudensberg.
- keine hl. Messe um 18.30 Uhr!

Dienstag, 30.05.

Christus-Erlöser-Kirche:
- keine hl. Messe und keine euchar. Anbetung

Mittwoch, 31.05.

St.-Pius-Kirche: *- keine hl. Messe um 09.00 Uhr!*
8.30 Uhr Rosenkranzgebet
9.00 Uhr Maiandacht

Donnerstag, 01.06. Hl. Justin

Christus-Erlöser-Kirche:
17.30 Uhr Rosenkranzgebet
- keine hl. Messe um 18.00 Uhr!

Freitag, 02.06. Hl. Marcellinus und hl. Petrus
Herz-Jesu-Freitag

Christus-Erlöser-Kirche:
17.00 Uhr Beichtgelegenheit
17.30 Uhr Rosenkranzgebet
18.00 Uhr Hl. Messe
1. als Dank zur Goldenen Hochzeit von Gabriele und Günter Siegert mit der Bitte um Gottes Segen und Gesundheit
2. für die im Monat Juni verst. Gemeindemitglieder
3. mit der Bitte um gute Priester und Ordensleute
4. mit der Bitte um Gottes Segen anlässlich des Geburtstages
anschl. Aussetzung des Allerheiligsten Altarsakramentes und Anbetung, Beichtgelegenheit
20.00 Uhr Eucharistischer Segen

Samstag, 03.06. **Herz-Mariä-Sühne-Samstag**

Christus-Erlöser-Kirche:
8.30 Uhr Hl. Messe
10.00 Uhr Trauung von Natalia Prokopenko und Alex Rapp
14.00 Uhr Trauung
17.00 Uhr Beichtgelegenheit
17.30 Uhr Rosenkranzgebet
18.00 Uhr Vorabendmesse
1. als Sechswochenamt für +Renate Kujawa
2. für die Leb. und Verst. der Familie Hecker

Sonntag, 04.06. **DREIFALTIGKEITSSONNTAG**
Hochfest

St.-Pius-Kirche:
8.30 Uhr Rosenkranzgebet und Beichtgelegenheit
9.00 Uhr Hl. Messe als Jahrtagsamt für +Johann Morawek

Christus-Erlöser-Kirche:
10.30 Uhr Hl. Messe für die Pfarrgemeinde
18.30 Uhr Hl. Messe für +Gerhard und +Luzie Kauczor, verst. Angeh.

KOLLEKTEN

27./28.05. RENOVABIS
29.05. Haushalt der Gemeinde
02.06. Priesterausbildung
03./04.06. Caritas-Türkollekte
03./04.06. Bonifatiustag

GEBETSANLIEGEN DES PAPSTES IM MAI

Wir beten, dass kirchliche Gruppen und Bewegungen ihre Sendung zum Evangelisieren täglich neu entdecken und ihre eigenen Charismen in den Dienst der Nöte der Welt stellen.

SAKRAMENTENVORBEREITUNG

Firmvorbereitung: dienstags um 18.15 Uhr

GRUPPEN – RÄTE – AUSSCHÜSSE

Kirchenchor
montags um 19.30 Uhr

Frauengemeinschaft
Neues von den kfd
Im Monat Mai fahren wir traditionell nach Naumburg zur Fatima-Grotte, um dort gemeinsam die Maiandacht zu feiern, denn im Monat Mai gedenken wir besonders Maria, der Mutter Jesu. Naumburger Vorstandsfrauen von der kfd erwarteten uns schon und nach der Begrüßung sangen wir gemeinsam Marienlieder und sprachen Gebete.

Der Regen hatte ein Einsehen und wartete, bis wir im Café Hasenacker bei Kuchen und Kaffee saßen. Im Austausch guter Gespräche endete ein schöner Tag.

Messdiener
Donnerstag, 25.5.2023 um 15.30 Uhr neue Messdiener
Freitag, 26.05.2023 um 16.00 Uhr Messdienerstunde

WEITERE MITTEILUNGEN

Lobpreis-Abend in der Christus-Erlöser-Kirche

Am Donnerstag, 25. Mai findet nach der Abendmesse um 18.00 Uhr - kurz vor dem Pfingstfest - wieder ein Lobpreis-Abend in unserer Pfarrkirche statt. Der letzte war im März 2023. Mit Lobpreis-Liedern, von denen es gerade im neuen geistlichen Liedgut nicht wenige gibt, wollen wir Gott loben und danken. Dabei betrachten wir das Wort Gottes, halten Anbetung und beten in den Anliegen dieser Zeit. Alle Interessierten sind eingeladen.

Keine Sonntagabendmesse ab den Sommerferien

Seit Mai 2020 finden in unserer Pfarrei neben der Vorabendmesse drei Sonntagsmessen statt. Hintergrund für die zusätzliche Abendmesse um 18.30 Uhr war die begrenzte Sitzplatzzahl in der sog. Corona-Zeit, sowie die Bestimmung des Corona-Schutzkonzeptes unseres Bistums: *„Wo es möglich ist, wird die Zahl der Sonntagsgottesdienste erhöht. Für die Priester wird ausdrücklich auf die Erlaubnis verwiesen, an Sonntagen bis zu drei Heilige Messen zu feiern."* Gemäß dem Kirchenrecht CIC can. 905 § 2 darf der Bischof bei seelsorglichen Notlagen den Priestern eine dritte Sonntagsmesse erlauben, ansonsten sind neben der Vorabendmesse sonntags nur die Feier von zwei Heiligen Messen vorgesehen. Mit dem Auslaufen der Corona-Maßnahmen und Empfehlungen unseres Bistums entfällt nun die Begründung für die Feier einer zusätzlichen Sonntagsmesse. Mit Beginn der hessischen Sommerferien wird deshalb die Sonntagabendmesse nicht mehr gefeiert. Die letzte Abendmesse um 18.30 Uhr ist am Sonntag, den 16. Juli 2023, dem letzten Sonntag vor den Sommerferien.
Die sonntäglichen Eucharistiefeiern sind dann samstags um 18.00 Uhr und sonntags um 10.30 Uhr in der Christus-Erlöser-Kirche, sowie um 09.00 Uhr in der St.-Pius-Kirche.

Bonifatius- und Walldürn-Wallfahrt

Am Pfingstmontag, 29. Mai, beginnt um 14 Uhr mit der Andacht in der Christus-Erlöser-Kirche in Baunatal unsere **Fußwallfahrt** von Baunatal nach Fulda zum Grab des hl. Bonifatius im Anliegen um Priester und Ordensleute. Jeder, der gut zu Fuß ist, ist zu dieser Wallfahrt herzlich eingeladen. Man kann auch Teilstrecken mitgehen oder auch die Wallfahrt im Gebet begleiten. Für viele Gemeindemitglieder bietet sich der erste Wallfahrtstag bis Gudensberg an. Ankunft ist um kurz nach 18 Uhr. Der Pilgertag endet dort mit einer Andacht.

Gedanken zum Pfingstfest

Papst Franziskus predigte am Pfingstsonntag 2017: Heute geht die Osterzeit zu Ende, jene fünfzig Tage, die von der Auferstehung Jesu bis Pfingsten auf besondere Weise durch die Gegenwart des Heiligen Geistes gekennzeichnet sind. Er ist ja die österliche Gabe schlechthin. Er ist der Schöpfergeist, der immer neue Dinge vollbringt. Zwei Neuheiten werden uns in den heutigen Lesungen vorgelegt: in der ersten Lesung macht der Geist aus den Jüngern *ein neues Volk*; im Evangelium schafft er in den Jüngern *ein neues Herz*.
Ein neues Volk. Am Pfingsttag kam der Geist vom Himmel herab, in der Gestalt von »Zungen wie von Feuer, die sich verteilten; auf jeden von ihnen ließ sich eine nieder. Alle wurden vom Heiligen Geist erfüllt und begannen, in anderen Sprachen zu reden« (*Apg* 2,3-4). So beschreibt das Wort Gottes das Walten des Geistes, das zuerst über *jeden Einzelnen* kommt und dann *alle* miteinander in Verbindung setzt. Jedem gibt er eine Gabe und alle versammelt er in der Einheit. Mit anderen Worten, derselbe Geist erschafft *die Verschiedenheit* und *die Einheit* und auf diese Weise formt er ein neues Volk, das vielfältig und geeint ist: die *universale* Kirche. Zuerst erschafft er einfallsreich und unvorhersehbar die Verschiedenheit; denn zu jeder Zeit lässt er neue und vielfältige Charismen aufblühen. Dann verwirklicht der gleiche Geist die Einheit: er verbindet, versammelt und stellt die Harmonie wieder her: »Mit seiner einigenden Gegenwart führt er die abgesonderten und vereinzelten Geister zusammen« (Cyrill von Alexandrien, *Kommentar zum Johannesevangelium*, XI, 11), so dass es wahre Einheit gibt, jene gottgemäße Einheit, die nicht Einförmigkeit ist, sondern *Einheit in der Verschiedenheit*. …
Und kommen wir so zur zweiten Neuheit: *ein neues Herz*. Der auferstandene Jesus sagt, als er zum ersten Mal den Seinen erscheint: »Empfangt den Heiligen Geist! Denen ihr die Sünden erlasst, denen sind sie erlassen« (*Joh* 20,22f). Jesus verurteilt die Seinen nicht, die ihn während seiner Passion verlassen und verleugnet hatten, sondern er gibt ihnen den Geist der Vergebung. Der Geist ist die erste Gabe des Auferstandenen und wird vor allem gegeben, um die Sünden zu vergeben. Hier ist der Beginn der Kirche, hier das Bindemittel, das uns zusammenhält, der Zement, der die Bausteine des Hauses vereint: *die Vergebung*. Weil die Vergebung die Gabe in höchster Potenz ist, ist sie die größere Liebe, jene, die trotz allem vereint hält, die den Zusammenbruch verhindert, die kräftigt und festigt. Die Vergebung befreit das Herz und erlaubt, von neuem anzufangen: die Vergebung verleiht die Hoffnung, ohne Vergebung kann man die Kirche nicht aufbauen. …

Sportnachrichten

Hauptvereine

TSV Guntershausen

Guntershäuser Pfingstsporttage an der Fulle!

Samstag, 27. Mai
ab 13 Uhr: Fußballturnier

Sonntag, 28. Mai
Für Essen und Getränke ist gesorgt. Wir freuen uns auf euch!
9 Uhr: Andacht
9.30 Uhr: Familienfrühstück
ab 11 Uhr: Duathlon: Beachhandball & Kanu
Nachmittags: Handball Schnuppertraining

An beiden Nachmittagen: Hüpfburg & Torwandschießen!

Anmeldung Turnier: fussball@tsv1896guntershausen.de
Anmeldung Familienfrühstück: gesa@kiekel.net

Weitere Infos:
www.tsv1986guntershausen.de

Veranstalter: TSV 1986 Guntershausen e. V. & HSG Baunatal

KSV Baunatal e.V.

Einladung zur Delegiertenversammlung des KSV Baunatal am 30. Mai 2023 in der Stadthalle Baunatal

Die Delegierten der Abteilungen, der Gesamtvorstand sowie die Gäste wurden bereits per E-Mail oder Brief eingeladen. Die Delegiertenversammlung findet am **Dienstag, den 30. Mai 2023 um 19:00 Uhr** in der Stadthalle Baunatal statt.

Folgende Tagesordnung ist vorgesehen:
1. Begrüßung
2. Totenehrung
3. Feststellung der ordnungsgemäßen Einberufung und Beschlussfähigkeit
4. Genehmigung der Tagesordnung
5. Grußworte des Präsidiums
6. Berichte des Vorstandes
7. Finanzbericht des Vorstandes
8. Bericht Kassenprüfungskommission
9. Aussprache zu den Berichten
10. Grußworte der Gäste
11. Ehrungen
12. Wahl eines Wahlausschusses
13. Neuwahlen Kassenprüfer
14. Anträge
15. Verschiedenes

Im Sinne der Nachhaltigkeit bieten wir die Jahres- und Rechenschaftsberichte des Jahres 2022 auch in diesem Jahr in digitaler Form an. Diese stehen unter www.ksv-baunatal.de zum Download bereit.

Anträge sind bis zum 23. Mai 2023 schriftlich über die Geschäftsstelle an den Vorstand einzureichen.

Delegiertenversammlung des KSV Baunatal e.V.

GSV Eintracht Baunatal e.V.

Mitgliederversammlung GSV: Viele Ehrungen - geschäftsführender Vorstand wiedergewählt

Am 11.05.2023 fand die Mitgliederversammlung des GSV Eintracht Baunatal im Hessischen Hof in Großenritte statt. Der bisher amtierende, geschäftsführende Vorstand wurde bei der gut besuchten Veranstaltung wiedergewählt.
In der Eröffnungsrede bedankt sich Karsten Hellmuth zunächst bei allen Ehrenamtlichen, Trainern, Betreuern und Helfern für ihre geleistet Arbeit im vergangenen Jahr, ohne die ein Vereinsleben nicht vorstellbar ist. Ferner bedankt er sich im Namen des gesamten Vereins für die gute Zusammenarbeit mit der Stadt Baunatal und spricht unsere Dankbarkeit und unsere Wertschätzung für die Bereitstellung der Infrastruktur sowie Fördergelder aus. Hierdurch kann der Verein ein aktives Vereinsleben bieten, welches auch wieder zu steigenden Mitgliederzahlen, auf einen Wert von vor der Pandemie, geführt hat. Vor allem im Jugendbereich war ein hoher Neuzugang zu verzeichnen. Ein Erfolg, zu dem alle Abteilungen beigetragen haben.
Das Thema Änderung der Sportförderung, zu der ein Antrag im Stadtparlament vorliegt, sieht Karsten Hellmuth kritisch in der Umsetzung, hier ist eine Zusammenarbeit mit den Vereinen wünschenswert. Eine Kürzung aufgrund der aktuellen finanziellen Situation ist grundsätzlich verständlich.
Unsere Bürgermeisterin Manuela Strube brachte ihren Stolz und ihre Wertschätzung für die geleistet Vereinsarbeit zum Ausdruck. Als wichtigstes, akutes Thema sprach sie die anstehenden Sparmaßnahmen an, die aufgrund der finanziellen Situation der Stadt unablässig sind.
Der Bericht des geschäftsführenden Vorstands nennt die wichtigsten Projekte im vergangenen Jahr, dazu gehört unter anderem die Sanierung der EKS Halle. Diese ist nun wieder voll für den Trainings- und Spielbetrieb nutzbar, ein paar kleine Nacharbeiten wurden im vergangenen Jahr noch durchgeführt. Ferner ist die Brandschutzsanierung der Kulturhalle in Großenritte fast abgeschlossen, der Trainingsbetrieb kann nun wieder ungestört ablaufen.
Bei den Neuwahlen wurde der amtierende, geschäftsführende Vorstand wiedergewählt, eine Neubesetzung gibt es im erweiterten geschäftsführenden Vorstand, im Sachgebiet Sportbetrieb. Hier wurde Nicole Preuß als Nachfolgerin von Anna Medyan gewählt. An dieser Stelle möchten wir Anna Medyan nochmals für ihre geleistete Arbeit ganz herzlich danken und freuen uns auf die Zusammenarbeit mit Nicole Preuß. Ferner möchte sich der gewählte Vorstand für das entgegengebrachte Vertrauen bei allen Mitgliedern bedanken.

Karsten Hellmuth, Hermann Holzhauer, Jochen Fischer

Der gewählte Vorstand v.l.n.r.: Bodo Krug, Jochen Fischer, Karsten Hellmuth, Dierk Koch, Manuela Schlutz, Nicole Preuß, Siegfried Henning, Alfred Mayer, Walter Seipel

Im Rahmen der Veranstaltung wurden traditionell die Ehrungen für Vereinstreue und Engagement durchgeführt. Geehrt wurden die Mitglieder für 5-, 10- und 25-jährige ehrenamtliche Tätigkeiten im Verein sowie für 25-, 50- und 70-jährige Vereinsmitgliedschaft. Hier ist insbesondere die Ehrung für die 70-jährige Vereinsmitgliedschaft von Hermann Holzhauer aus der Abteilung Radsport zu erwähnen. Dierk Koch, stellvertretender Vorsitzender, erinnerte in seiner Moderation zu den Ehrungen an die Ereignisse des jeweiligen Eintrittsjahres.
Der Musikzug des GSV begleitete die Mitgliederversammlung mit stimmungsvoller Musik und rundete so den Abend ab.

Der wiedergewählte geschäftsführender Vorstand

1. Vorsitzender:	Karsten Hellmuth
Stellvertreter:	Dierk Koch
Stellvertreter:	Jochen Fischer
Sachgebiet Veranstaltungen:	Manuela Schlutz
Sachgebiet Internet:	Bodo Krug

Erweiterter geschäftsführender Vorstand

Sachgebiet Jugend:	Stephan Löber
Sachgebiet Sportbetrieb:	Nicole Preuß
Beisitzer:	Alfred Mayer
	Walter Seipel
Ältestenrat:	Siegfried Henning
	August Clobes
	Horst Köhler
	Kurt Euler
Revisoren:	Wilhelm Siebert
	Tobias Riehm

Karsten Hellmuth (1. Vorsitzender)

Ehrung für 25-jährige Vereinszugehörigkeit-

Fußball

KSV Baunatal

1. Mannschaft Hessenliga

Zum letzten Spiel der laufenden Saison erwartet der KSV Baunatal den FSV Fernwald am Mittwoch, 24.5.23 um 19:30h im Parkstadion.
Nach einer sehr ordentlichen Saison will sich der KSV noch einen erfolgreichen Abschluss sichern, die Jungs werden also nochmal alles reinhauen.
Danach steht noch das Finale im Kreispokal, Stand heute am 8.6.23 16:30, in Söhrewald Wattenbach gegen den OSC Vellmar an bevor es für die Mannschaft in die Sommerpause geht.
Für das Heimspiel am Mittwoch hoffen die Baunis auf zahlreiche Zuschauer und Unterstützung aus den Rängen!

Letztes Heimspiel der Saison.

GSV Eintracht Baunatal

Ungefährdeter Erfolg sichert den Relegationsplatz

GSV Eintracht Baunatal – SG Neuental/Jesb. 3:0 (2:0)
Mit 3:0 konnten sich die Großenritter am vergangenen Sonntag gegen ersatzgeschwächte Neuentaler durchsetzen. Die drei Punkte reichen der Eintracht aus, um sich den zweiten Tabellenplatz und die damit verbundene Teilnahme an der Aufstiegsrelegation zu sichern. Der Tabellenletzte aus Neuental reiste mit starker Personalnot an die Langenbergkampfbahn. Die SG zeigte eine couragierte Abwehrleistung. In der Offensive bleiben die Gäste jedoch über weite Strecken der Begegnung abgemeldet. So übernahm die Eintracht von Anpfiff an die Initiative und ging bereits früh durch Kraus in Führung (7.). Bravo Sanchez konnte in der 23. Minute, nach Rückpass von Jabornig, das 2:0 nachlegen. Vor dem Seitenwechsel untermauerten Chancen von Bravo Sanchez, Kraus und Mertsch die Führung der Großenritter, die mit etwas mehr Konsequenz im Abschluss höher hätte ausfallen können.
In der zweiten Spielhälfte verflachte die Begegnung, ehe der GSV das Tempo in der Schlussphase nochmal anzog. Nach präziser Flanke von Jabornig versenkte Bestmann den Ball direkt im Netz zum 3:0 (74.). Al Omari, Steven Rinas und Bürger ließen ihre Gelegenheiten auf einen weiteren Treffer liegen, wodurch es beim verdienten 3:0 Erfolg der Eintracht blieb.

Spieldaten
Eintracht: Kraft – Jabornig, Leck, Steinhauer, Robin Rinas (83. Koch) – Kutzner, Bestmann, Bürger (77. Steven Rinas), Bravo Sanchez – Kraus (27. El Jamouhi), Mertsch (63. Al Omari)
Tore: 1:0 Kraus (7.), 2:0 Bravo Sanchez (23.), 3:0 Bestmann (74.)

Auswärtserfolg in Mengsberg

TSV Mengsberg – GSV Eintracht Baunatal 2:5 (0:2)
Im vorletzten Auswärtsspiel der Saison konnten die Großenritter erfolgreich drei Punkte aus Mengsberg entführen. Bei sommerlichen Temperaturen sahen die Zuschauer einen verdienten Sieg der Eintracht, bei dem die Gastgeber nur kurz an einer Aufholjagt schnupperten. Bereits mit dem ersten gelungenen Angriff ging die Eintracht in Führung. Nach Querpass von Kutzner im Sechzehner musste Bestmann den Ball nur noch über die Torlinie schieben (4.). In der Folge blieb der GSV schwungvoll, verpasste es aber einen zweiten Treffer nachzulegen. Erst in der 35. Minute konnte Bravo Sanchez auf 0:2 erhöhen. Sein getretener Eckball fand den Weg ins Mengsberger Tor. Die Gastgeber kamen zur zweiten Halbzeit wacher aus der Kabine und erarbeitete sich mehrere Einschussgelegenheiten. Dieser Aufwand wurde in der 57. Minute durch TSV-Angreifer England belohnt. Auf den Anschlusstreffer fand die Eintracht schnell eine Antwort. Mit einem Schlenzer konnte Bravo Sanchez abermals den TSV-Schlussmann überwinden (65.). Wieczorek, der nach einem Steckpass traf (69.), sowie Bürger, der nach einer flachen Hereingabe zur Stelle war (76.), erhöhten auf 1:5 und machten den Deckel drauf. Der Anschlusstreffer zum 2:5 erneut durch England konnte am Sieg der Eintracht nichts mehr ausrichten.

Spieldaten
Eintracht: Steinert – Jabornig, Leck, Koch, Robin Rinas (63. Bürger) – Steinhauer, Kutzner (75. Möller), Bestmann (76. Zernickel), Steven Rinas, Wieczorek, – Bravo Sanchez

Tore: 0:1 Bestmann (4.), 0:2 Bravo Sanchez (35.), 1:2 England (57.), 1:3 Bravo Sanchez (65.), 1:4 Wieczorek (69.), 1:5 Bürger (76.), 2:5 England (87.)

Schützenfest zum Saisonabschluss

GSV Eintracht Baunatal II – TSG Sandershausen II 11:0 (5:0)

Das letzte Saisonspiel stand im Zeichen des Abschieds. Die Reserve wollte ihre gute Saison siegreich beenden. Zudem führte Kapitän Andreas Harbusch, in seinem letzten Karriere-Pflichtspiel, die Mannschaft auf den Platz. Das Spiel begann hervorragend für die Eintracht. Bereits nach fünf Minuten erzielte Höhmann, per Distanzschuss, den Führungstreffer. Im Anschluss blieb der GSV griffig und konnte sich weitere Torchancen erarbeiten. Grüneklee legte nach (21.) und Durna erhöhte, per Abstauber, auf 3:0 (29.).
Bis zur Halbzeit konnten Appel sowie Höhmann, per direkten Freistoß, für eine Vorentscheidung sorgen. Im zweiten Spielabschnitt verabschiedete sich Harbusch, mit einem verwandelten Foulelfmeter, von der Fußballbühne (62.). Am Ende gewann unsere Reserve mit 11:0.
Nach der Begegnung wurden Andreas Harbusch, Pascal Lux, Tobias Hetzel und David Wiederhold, bei weinendem Himmel, verabschiedet.

Spieldaten
Eintracht: Ebert – Harbusch (86. Zvarun), Kasperczyk, Kraft – K. Sulinski, Höhmann, Lux, Makuntima (46. Ersoy) – Appel, Grüneklee – Durna (77. F. Sulinski)
Tore: 1:0, 5:0 Höhmann (5., 45.), 2:0, 9:0, 11:0 Grüneklee (21., 86., 90.), 3:0, 7:0 Durna (29., 70.), 4:0 Appel (35.), 6:0 Harbusch (62., FE), 8:0 Kasperczyk (75.), 10:0 F. Sulinski (89.)
Rote Karten: TSG (59., 62.)

Spielvorschau Erste Mannschaft

Jugendfußball

Eintracht Baunatal F4 - FSK Vollmarshausen F3 6:4 (3:2)

Mit einem furiosen Start begann das Spiel der GSV F4 gegen die Jungs von Vollmarshausen. Wo auch schon nach wenigen Sekunden das 1:0 durch Paul für den GSV fiel. Theo legte mit einem wuchtigen Schuss direkt in der 3. min. zum 2:0 nach. Nur eine Minute später hatten auch die Gegner ihre erste Chance, die sie auch direkt zum 2:1 Anschlusstreffer nutzten. Auf einmal spielte auch der Gegner stärker auf, jedoch parierte immer wieder der erneut stark aufgelegte Torwart der GSV Jonas. Nach 8 Minuten erhöhte Nico zum 3:1. Anschließend passierte bis zur 19 min. erstmal nicht viel, bis dann der Gegner, aus dem nichts, nach einer Ecke zum 3:2 Halbzeitstand erhöhte.
Die 2. Halbzeit fing wieder super für den GSV an und bereits in der 21. Min. schoss Ben den GSV zur erneuten 2 Tore Führung zum 4:2. Weitere 5 min. später zum 5:2, erneut durch Ben. Ein harter, zum Teil auch körperlicher Fight begann. Aber trotz dem 5:3 Anschlusstreffer in der 31. Min., ließen sich die Baunataler Jungs nicht unterkriegen und erhöhten erneut durch einen Fernschuss von Theo zum 6:3 (35. Min.). Einmal musste Jonas jedoch nochmal hinter sich greifen, als ein Spieler von Vollmarshausen, zum wiederholten male nach einer Ecke (nur eine Minute später) den Ball zum 6:4 Endstand einnetzte.
Alles in allem eine super Leistung der F4, wenn man bedenkt, dass die Spieler des Gegners fast alle 1 Jahr älter waren.

Spieler und Betreuer der F4 freuen sich über ihren 6:4 Erfolg.

Die F3 mit zwei Pflichtspielsiegen

Eintracht Baunatal F3 - OSC Vellmar 4:2 (3:1)

Am Montagabend den 08.05.2023 war die Mannschaft des OSC Vellmar zu Gast in Großenritte. Leon eröffnete den Torreigen zum 1:0 für die Eintracht. Wenig später konnte Vellmar zum 1:1 ausgleichen. Aber schon kurz nach Wiederanpfiff ging der GSV durch Marlo wieder in Führung. Mats baute die Führung noch vor der Pause auf 3:1 aus.
Zwar konnte Vellmar noch auf 3:2 verkürzen, aber Mateo machte seinem Treffer zum 4:2 alles klar und brachte die heimische F3 auf die Siegerstraße.

CSC 03 Kassel – Eintracht Baunatal F3 4:7 (1:4)

Am vergangenen Samstag den 13.05.2023 traf die Mannschaft der Eintracht Baunatal auf die Gastgeber der CSC 03 Kassel. Wie im Spiel zuvor gegen Vellmar konnte die Eintracht das erste Tor erzielen, Torschütze Marlo. Leon auf Pass von Uche erhöhte auf 2:0 bevor der CSC auf 1:2 verkürzen konnte. Die Eintrachtspieler ließen sich dadurch nicht beeindrucken und zogen durch die Tore von Marlo und Mats auf 4:1 davon. Es wurde nochmal richtig spannend, denn Kassel kam wieder besser ins Spiel und kam auf 4:5 heran. Marlo verschaffte der Eintracht mit seinem Treffer zum 6:4 nochmal Luft und Maxim machte mit seinem Tor zum 7:4 den verdienten Auswärtssieg perfekt.

Für die Eintracht Baunatal spielten beim CSC 03, oben von links nach rechts: Marlo, Mats, Abdullah, Leon, Uche, Maxim, Mio, Samuel, Jonathan und Milan. Trainer: Daryl, Manuel und Tobias.

GSV Eintracht Baunatal F2 - TSV Wolfsanger F2 3:3

Bei bestem Fußballwetter traf am Samstag dem 13.05.2023 die F2 der Eintracht Baunatal zuhause auf die F2 des TSV Wolfsanger. Durch wiederholte Fehler im Stellungsspiel der Baunataler, gelang es Wolfsanger bereits relativ früh in der Partie mit zwei Treffern in Führung zu gehen. Den Anschlusstreffer zum 2:1 erzielte Wladik nach einem schönen Pass von der linken Seite in die Spitze von Lerik. Noch vor dem Ende der ersten Halbzeit gelang es Wolfsanger durch Unaufmerksamkeiten in der Baunataler Verteidigung die Führung weiter auf 3:1 auszubauen. Doch das Baunataler Team gab sich nicht auf und startete direkt zu Beginn der zweiten Halbzeit die Aufholjagd. Nach einem Ballgewinn durch Lerik auf der linken Seite des gegnerischen Strafraums und dem darauffolgenden Pass in die Mitte, gelang es Paul durch einen artistisch eingesprungenen Schuss den Ball unter die Latte zu nageln. Die Eintracht erhöhte weiter den Druck und kam immer wieder zu Chancen, die allerdings nicht zum gewünschten Torerfolg führten. Erst einige Minuten vor dem Schlusspfiff war es schließlich Ben, dem es gelang, durch einen schönen Schuss ins rechte obere Eck schlussendlich doch noch den verdienten Ausgleich zu erzielen. Das Team der Eintracht bewies an diesem Tag großen Kampfgeist, indem es auch nach einem Rückstand nicht die Nerven verlor und stattdessen dem Gegner bis zum Schluss das eigene Spiel aufzwang.

Die Baunataler in schwarz von links nach rechts, stehend: Paul, Recep, Wladik, Julian, Ensar, Ben, Luca, Cihangir – sitzend: Mahdi, Mio, Lerik, Felix.

Die F1 unterliegt im Finale des HNA/EAM Cups dem TSV Besse mit 3:7

Am vergangenen Samstag bestritten die F-Jugendteams der Eintracht Baunatal und des TSV Besse das Endspiel des HNA/EAM Cups im großen Kasseler Auestadion. Vor einer tollen und lautstarken Kulisse mit zahlreichen Fans und Angehörigen beider Mannschaften war es für alle aufregendes Erlebnis. Der TSV Besse erwischte den besseren Start und führte schon nach 7 Minuten mit 2:0. Aber die Eintracht hielt dagegen und erzielte durch Maximilian das 1:2. Besse war aber zumeist einen Schritt schneller am Ball und erhöhte den Vorsprung bis zur Pause auf 4:1.
Nach dem Seitenwechsel zog das Team von Daniel Pape auf 6:1 davon. Wiederum war es Maximilian, der das 2:6 erzielte und auch nach dem Gegentreffer zum 2:7 mit seinem dritten Tor den Entstand zum 3:7 markierte. An diesem Tag war das Team aus Edermünde einfach besser. Dennoch können die Jungs der Eintracht F1 stolz auf das Erreichen des Endspiels und ihre Leistung sein.

Beim Endspiel waren dabei: Jonathan, Lian, Johann, Henry, Milan, Liam, Ferdinand, Ken, Maximilian, Alexander, Jellissej und die Trainer Carsten Löber, Christian Ciba und Mark Lange.

D1 besiegt die SG Hombressen/Udenhausen souverän mit 7:0 (4:0)

Kontrolliert und spielbestimmend trat die D1 am Samstag, den 20. Mai, in ihrem Gruppenligaspiel gegen die SG Hombressen/Udenhausen auf. Und nicht nur mit dem Ergebnis konnte der GSV nach Ablauf des Spiels zufrieden sein. Auch der Einsatz des Teams hat über die ganze Spielzeit gestimmt. Konzentriert startete der GSV in die Partie und so war die verdiente Führung durch Lionel in der zehnten Minute die logische Folge. Auch im Anschluss erspielte sich die Eintracht eine Vielzahl an Torchancen. Drei dieser Chancen nutzen Lionel und Mou (zweimal) zur verdienten 4:0-Halbzeitführung.
Auch im zweiten Durchgang spielte der GSV die Partie souverän zu Ende. Durch zwei Tore von Lionel und einen Strafstoßtreffer von Kaan konnte der auch in der Höhe verdiente 7:0-Erfog erzielt werden.
Es spielten: Timo, Kaan, Finn M., Fin R., Mou, Lenny, Andreas, Lionel, Fabio, Maxim.
Mit dem positiven Ergebnis konnte unsere Mannschaft Selbstvertrauen für ein zweitägiges Turnier in Hannover am kommenden Wochenende gewinnen. Dort wartet im ersten Spiel der Hamburger SV auf unsere D1.

Die D1 der Eintracht konnte sich zuhause gegen Hombressen klar durchsetzen.

Fußballcamp des 1. FSV Mainz 05 beim GSV Eintracht Baunatal

Die Jugendabteilung des GSV Eintracht Baunatal veranstaltet vom 09. bis 11. Juni 2023 auf dem Sportgelände in Großenritte das Fussballcamp des Bundesligisten 1. FSV Mainz 05.
Kinder und Jugendliche im Alter zwischen 6 und 13 Jahren trainieren und spielen unter professioneller Anleitung von Trainern des Bundesligateams FSV Mainz 05 drei Tage in den Trikots des Bundesligisten und mit Geschenken zum Abschluss des Events. Für viel Abwechslung für Jung und Alt und reichlich Verpflegung ist an diesen drei Tagen gesorgt. Nur noch wenig Plätze für die Teilnahme am Fußballcamp sind frei. Meldet euch noch an oder kommt einfach mit Eltern, Großeltern oder Geschwistern vorbei und schaut zu, wie bei einem Bundesligisten trainiert wird.

Der GSV Eintracht Baunatal freut sich auf Euren Besuch.

TSV Hertingshausen

1. Mannschaft mit Auswärtsremis ++ Reserve weiter auf Erfolgskurs

Gruppenliga Kassel 1
FSG Gudensberg – TSV Hertingshausen 3:3 (2:2)

1. Mannschaft mit Auswärtsremis und rechnerischem Klassenerhalt

Nach vier Niederlagen in Folge durften die Fehr-Schützlinge in ihrem vorletzten Auswärtsspiel bei der FSG Gudensberg eine am Ende gerechte Punkteteilung feiern. Dabei bewiesen die Gäste, die sich nach 30. Minuten mit 0:2 (7., 30.) im Hintertreffen sahen, einmal mehr Charakter. Christian Döhne (33.) und Jan Kraus (39.) glichen noch vor dem Pausenpfiff aus und hatten gegen die nicht immer sattelfeste FSG Deckung sogar gute Möglichkeiten zur Führung. Für die sorgte in der 52. Minute dann aber Paul Hanfland mit seinem 1. Saisontreffer. Nach einer fragwürdigen gelb-roten Karte gegen die Gäste musste man in der 77. Minute noch den letztlich in der Entstehung unglücklichen Ausgleich hinnehmen. Ein Ergebnis mit dem aber beide Trainer leben konnten.
Nach einer aus Hertingshäuser Sicht erfolgreichen Hinserie und einer sehr durchwachsenen Rückserie konnte man zum Ende den Blick nach unten leider nicht zu 100% aus dem Auge verlieren. Durch das Remis am vergangenen Wochenende ist man nun endlich auch rechnerisch durch und kann die letzten zwei Spiele befreit, ohne Druck und die Planung der kommenden Saison in der Gruppenliga angehen.
Hier trifft man in der kommenden Woche auf die noch mitten im Abstiegskampf befindliche SG Schauenburg, für welche es noch um jeden Punkt geht.

Zum Saisonabschluss am 03.06. heißt es dann noch einmal Derbytime im Sportpark – hier trifft man auf den direkten Nachbarn aus Großenritte, Eintracht Baunatal.
Im Anschluss findet dann, wie bereits in der vergangenen Woche erwähnt, die Saisonabschlussfeier der Fußballabteilung statt.

Kreisliga B1 Kassel
VFB Viktoria Bettenhausen – TSV Hertingshausen II 2:4 (1:1)

Reserve feiert Auswärtssieg und bleibt in der Rückserie weiter ungeschlagen

Das Klisch/Dickhaut Team tat sich gegen ihre Gastgeber vom VFB Bettenhausen lange Zeit schwer. Den frühen Führungstreffer der Hausherren aus der 6. Spielminute nach einer Unachtsamkeit in der TSV Deckung konnte Michael Schmidt mit einem satten Schuss in die lange Ecke noch vor dem Pausenpfiff ausgleichen. Auch im zweiten Durchgang zeigten sich die Gäste vor allem im Rückwärtsgang anfällig, durften sich dabei bei ihrem Keeper Justin Krümmel bedanken der sein Team vor größerem Schaden bewahrte. Gegen den erneuten Führungstreffer der Hausherren in der 59. Minute war allerdings auch er machtlos. Mit zunehmender Spieldauer ließen dann aber offensichtlich bei den Gastgebern die Kräfte nach. Fabian Reuter per Doppelpack (70., 90.) und Marvin Virks in der 84. Minute nutzen dies dann zum am Ende mühevollen, aber auch verdienten Auswärtserfolg.
In der kommenden Woche trifft man auf die Reserve des SV Kaufungen 07.

Vorschau

Gruppenliga Kassel 1
Samstag, den 27.05.2023 um 15:00 Uhr (Rasenplatz Schauenburg-Hoof)
SG Schauenburg – TSV Hertingshausen
Samstag, den 03.06.2023 um 16:00 Uhr (Sportpark Hertingshausen)
TS Hertingshausen – GSV Eintracht Baunatal

Kreisliga B1 Kassel
Sonntag, den 28.05.2023 um 12:00 Uhr
(Kunstrasenplatz Kaufungen-Oberkaufungen)
SV Kaufungen 07 II – TSV Hertingshausen II
Samstag, den 03.06.2023 um 13:00 Uhr
(Rasenplatz Baunatal-Guntershausen)
TSV Gunterhausen – TSV Hertingshausen II

Vorne Rechts im Bild: Michael Schmidt (TSV Hertingshausen II) mit ansprechender Leistung an diesem Tag.

Tuspo Rengershausen

Kreisoberliga Kassel
Tuspo Rengershausen - SBV 07 Kassel 4:2 (1:1)
Der Gast war ein unbequemer Gegner. Immer mit guten Gelegenheiten die den Tuspo ein ums andere Mal unter Druck geraten ließ. Aber die Fans wurden dann doch schon nach 9 Minuten durch das 1:0 unseres Abdelgani Zmiro beglückt. Doch noch vor der Halbzeit gelang unseren Gästen der Ausgleich. Halbzeitstand 1:1.
Nach ca. einer Stunde war es dann wieder unser Abdel der sich durchsetzte und zum 2:1 erhöhen konnte. dann eien Eigentor der Gäste und es schien alles klar zu sein da Arian Nessianpour zum 4:1 erhöhte. Allesdings gelang dann doch noch das 4:2. Es reicht nicht Tore zu schiessen sondern es müssen mehr Tore verhindert werden.
Torschützen: 1:0 (9.) Abelganie Zmiro, 1:1 (38.) Ismet Ramadan, 2:1 (58.) Abdelganie Zmiro, 3:1 (61.) ET Yusuf Kilicaslan, 4:1 (80.) Arian Nessianpour, 4:2 (90.) Metin Kazak

Tuspo Rengershausen - Tuspo Nieste 4:2 (1:0)
Nach 20 Minuten war es unser Alexander Müller der wie schon von ihm gewohnt einen Freistoß schön verwandeln konnte. Halbzeit.
Niesete kam frischer aus der Kabine und schon kurz nach Anpfiff den Ausgleich. Der Tuspo war nun im Vorteil und konnte durch Abdelgani Zmiro zehn Minuten später in Führung gehen. Mit einem sehr schönen Distanzschuss erhöhte Kristijan Jurecivic zum 3:1. Die Abwehr des Tuspo konnte nicht sauber klären und Nieste kam zum Anschlusstreffer. Es wurde nun fast ein wenig eng kurz vor Schluss aber Alexander Müller konnte dann doch zum insgesamt verdienten 4:2 Endstand erhöhen.
Torschützen: 1:0 (20.) Alexander Müller, 1:1 (49.) Lutz Burghardt, 2:1 (64.) Abelganie Zmiro, 3:1 (66.) Kristijan Jurecivic, 3:2 (85.) Michael Pfaffenbach, 4:2 (90.) Alexander Müller

Kreisliga B Kassel
Tuspo Rengershausen II - Tuspo Nieste II 0:5 (0:3)
Schon nach 25 Minuten führten unsere Gäste mit 0:2. Tuspo hatte kaum eine Gelegenheit das Ergebnis zu verbessern. Auch in der zweiten Hälfte hatten wir keine nennenswerte Möglichkeiten. So ging das Endergebnis mit 0:5 für Nieste völlig in Ordnung.

Vorschau-Senioren:

Kreisoberliga Kassel
Sonntag,28.05.2023, 15.30 Uhr
SV Nordshausen - Tuspo Rengershausen
KS-Nordshausen, Auf der Dönche

Kreisliga B Kassel
Sonntag, 28.05.2023, 13.00 Uhr
SG Landwehrh./Benterode II -Tuspo Rengershausen II
Benterode, Uschlager Str.

AH-Kreisoberliga
Mittwoch, 31.05.2023, 18.00 Uhr
SV Türkgücü KS - Tuspo Rengershausen
KS- Nordstadt, Strthbachweg

Jugendfußball
G-Jugend

Ganz schnell abschütteln und weitermachen!

Am Donnerstag, den 11.05. gastierte die G-Jugend von Gudensberg in Rengershausen zu einem Testspiel gegen unsere Bambinis.
Bei Fritz Walter Wetter kamen unsere Jungs vom Tuspo sehr gut ins Spiel und führten bis kurz vor der Halbzeit mit 2:0, durch Tore von Hannes und Leon. Leider gelang den Gästen aus Gudensberg noch kurz vor Ende der ersten Halbzeit der Anschlusstreffer.

Zu Beginn der zweiten Halbzeit vermochten es unsere Bambinis nicht mehr an die Leistung der ersten Halbzeit anzuknüpfen. Von Beginn an haben sie ihre Positionen nicht mehr so konsequent wie in der ersten Halbzeit gehalten, sodass es dem Gegner zu einfach gemacht wurde den sehr schnellen Ausgleich und sogar die Führung zu erzielen.
Zum Ende spielte man folglich risikoreicher und wesentlich offensiver, vermochte es aber nicht den Ausgleich zu erzielen, obwohl man nach einer Ecke eine gute Chance dazu hatte. Auch ein guter Freistoß von Theo konnte leider noch vor dem gegnerischen Tor abgefangen werden.

Gegen Ende kassierte man durch zwei einfache Fehler sogar noch zwei Gegentore, sodass der Endstand von 2:5 über das gesamte Spiel somit verdient gewesen ist.
Glückwunsch an Gudensberg und danke für das faire Spiel!

Für die G-Jugend spielten: Lias, Ahmet, Alex M., Enes, Alex K., Hannes, Lean, Leon, Lounis, Theo.

Handball

GSV Eintracht Baunatal

GSV Eintracht Baunatal männl.Jugend C - Oberliga Qualifikation 2023/2024

Wir spielen Oberliga

Vergangenes Wochenende (20.05.+21.05.23) stand in Dörnhagen die Quali für die Oberliga Hessen an.
Dass die Jungs heiß waren, ihr gestecktes Ziel in der Oberliga zu spielen,zeigte sich bereits in den letzten Trainingseinheiten unter der Woche. Voll konzentriert und motiviert fieberten alle Spieler diesem Wochenende entgegen. Im ersten Spiel gegen die HSG Wesertal entwickelte sich nach dem ersten Abtasten ab der 3. Minute ein gutes Spiel von beiden Mannschaften. Beide Teams schenkten sich in den ersten 15 Minuten nichts. Wir gingen mit einem Tor Vorsprung in die Halbzeitpause. Entscheidend war hier in den ersten 15 Minuten die Abwehr, die dann in Kombination mit einem variablen Angriffsspiel die Weichen auf den Sieg stellte. Am Ende gewannen wir mit 16:10. Das zweite Spiel gegen die TSG Wilhelmshöhe wurde wieder ab der ersten Sekunde hochmotiviert begonnen und man führte nach 7 Minuten bereits mit 7:0. Am Ende gewannen wir 18:11. Das dritte und letzte Spiel am Samstag gegen die JSG
Dittershausen/Wollrode/Waldau ging über eine hochkonzentriert herausgespielte 4:0, 11:3,17:9 zu einem ungefährdeten 19:13 Sieg.
Hervorzuheben ist auch mal die hervorragende Schiedsrichterleistung an diesem Tag. Der Grundstein zur erfolgreichen Vollendung der Quali am Sonntag gegen die JSG Lohfelden/Vollmarshausen und TSV Korbach war gelegt. Am Sonntag ließen unsere Jungs dann nichts mehr anbrennen und die beiden Spiele gewannen wir mit 21:7 gegen Lohfelden sowie mit 24:8 gegen Korbach. Am Ende stehen 10:0 Punkte und 99:49 Tore zu Buche.
Fazit: Es war eine geschlossene Mannschaftsleistung aller eingesetzten Spieler, wo sich keiner herausstellt und der Erfolg des Vereins und der Mannschaft im Vordergrund stand. Alle Feldspieler waren am Torerfolg beteiligt. Die beiden Torhüter Häusler und Becker waren hervorragend und damit stets ein toller Rückhalt für das Team! Die Jungs werden mit Stolz und Freude die kommende Saison in der höchsten Spielklasse bestreiten, da darf man sicher sein.
Es spielten: Felix Häussler (Tor), Till Becker (Tor), Hannes Rohrbach (2), Ruben Kontze (5), Lennart Messer (15), David Hartleif (3), Noah Stockfisch, (14) Linus Schaub (2), Tom Schmid (18), Nils Dietrich (13), Carl-Jakob Hauke Mihr (3), Raphael Vidakovic (9), Theo Allert (11), Anton Seiler (6)

H.v.l.n.R. Trainer Toni Seiler, David Hartleif, Tom Schmid, Ruben Kontze,Nils Dietrich, Noah Stockfisch, Theo Allert, Lennart Messer, Anton Seiler, Trainer Tim Freitag U.v.l.n.R. Leon Füssling, Linus Schaub, Carl-Jakob Hauke Mihr, Raphael Vidakovic, Hannes Rohrbach Vorne Till Becker und Felix Häussler

HSG Baunatal

Abschied und ein Supermax
HSG Baunatal holt Punkt gegen Hüttenberg

Baunatal – Das Unentschieden wurde wie ein Sieg gefeiert. Handball-Oberligist HSG Baunatal, der vor dem letzten Spiel schon als Absteiger feststand, trennte sich vom TV Hüttenberg II mit 26:26 (9:13) und die Freude kannte nach der Partie keine Grenzen. Tobias Oschmann, der vor dem Spiel verabschiedet wurde und seine aktive Laufbahn beendete, brachte es auf den Punkt: „Das war ein schöner Abschluss, für mich persönlich und für die Mannschaft. Die Niederlage war ja fast besiegelt, aber dass uns dann kurz vor Schluss noch der Ausgleich gelang, das hat sich wie ein Sieg angefühlt."
Jannik Käse, der erneut den noch krankgeschriebenen Trainer Mike Fuhrig vertrat, musste sich nach den hektischen Schlussminuten erst einmal sammeln. „Das war heute eine tolle Teamleistung mit einem starken Max Henkel im Tor", sagte Käse.
Die Baunataler blieben bis zum 8:9 (22.) auf Augenhöhe. Mussten dann aber den Gästen zur Halbzeit eine 13:9-Führung überlassen. Es haperte, wie schon so fort, bei der HSG im Abschluss, viele Chancen blieben liegen. Zudem hatte man Mühe mit den Offensiv-Varianten der Hüttenberger Abwehr. Dies offenbarte sich auch in der ersten Phase der zweiten Halbzeit, aber danach kam die HSG noch einmal zurück. „Supermax" Henkel hatte die VW-Städter mit seinen insgesamt 15 Paraden im Spiel gehalten.
Und in den letzten Minuten wurde es richtig spannend. 22:19 (51.) führte Hüttenberg, doch die HSG erzielte drei Treffer hintereinander und glich aus. Dann die 26:25-Führung der Hüttenberger 15 Sekunden vor Ablauf der Spielzeit. Die HSG ließ bei Wiederanpfiff Henkel auf der Bank, griff mit sieben Feldspielern an, Youngster Jannis Kiekel war es vorbehalten, fünf Sekunden vor Schluss den verdienten Ausgleich zu erzielen und Luca Rietze faustete den letzten Wurf der Gäste aus der Luft ins Aus.

HSG Baunatal: Henkel, Suter; Kiekel 5/2, Reinbold 1, Oschmann 2, Martin, Kutzner, Vogt 6, Schäfer 4, Rudolph 1, Richter 1, Hartung, Rietze 6

HSG-Urgestein Tobias Oschmann beendet seine aktive Laufbahn

Baunatal. Nach 30 Jahren ist Schluss! Von den Minis bis zur 1. Männermannschaft war Tobias Oschmann für die HSG Baunatal im Einsatz. Meisterschaften mit den Jugendmannschaften und bei den Senioren, die mit Aufstiegen in die Jugend-Regionalliga, mit dem Hessenmeistertitel 2007 und mit Aufstiegen in Oberliga der Männer verbunden waren, krönten seine lange aktive Handballkarriere. Angebote von anderen Vereinen hat Tobias immer abgelehnt und seine ganze Kraft auf der „Platte", und der Arbeit im HSG-Vorstand zur Verfügung gestellt. Über die Jahre wurde Tobias Oschmann „das Gesicht" der HSG Baunatal.
„Ich habe mich für diesen Schritt entschlossen, damit ich unseren jungen Spielern nicht den Platz wegnehme und sie sich mit vielen Einsatzzeiten entwickeln können. Sie sind die Zukunft der HSG Baunatal", sagte Tobias Oschmann über seine Entscheidung.
Vor dem letzten Saisonspiel gegen den TV Hüttenberg, wurde das 35jährige HSG-Urgestein nun vom 1. Vorsitzenden der HSG Baunatal, Peter Norwig, offiziell verabschiedet. In seiner Laudatio zeigte Norwig noch einmal in Kurzform seine aktive Laufbahn auf und unterstrich, wie wichtig Tobias für die HSG Baunatal war und immer noch ist. Auch der neue HSG-Kapitän Christian Vogt, der für die Mannschaft die Laudatio hielt, bedankte sich bei Tobias für die letzten 10 Jahre, die sie gemeinsam auf der „Platte" standen. „Die Mannschaft hat heute ihren absoluten Führungsspieler und einen tollen Menschen verloren, der in der HSG Baunatal einen Legendenstatus erreicht hat. Ich bin mir nicht sicher, ob diese Lücke welche Tobias hinterlässt, überhaupt geschlossen werden kann", sagte Christian Vogt in seiner Laudatio.
Lang anhaltender Applaus der HSG-Fans bestätigen am Ende die Laudatoren in ihren Ausführungen.

Tobias Oschmann wurde nach 30 Jahren aktiver Zeit als Spieler, vom 1. Vorsitzenden der HSG Buanatal, Peter Norwig, verabschiedet.

Spielerin und Spieler des Jahres 2022/23 der HSG Baunatal wurden geehrt

Baunatal. Es war keine leichte Entscheidung für die Jury die aus den Vorstandsmitgliedern der HSG Baunatal bestand, denn für diese Auszeichnung kamen gleich mehrere Spieleinnen und Spieler der beiden 1. Mannschaften in Frage. Am Ende wählte die Jury Leonie Krebs und Luca Rietze zur Spielerin und zum Spieler des Jahres 2022/23.

Bei den HSG-Frauen hatte Leonie Krebs mit ihren 146 Toren, maßgeblichen Anteil an der Meisterschaft der 1. Frauenmannschaft. Bei den Männern setzte sich Luca Rietze durch, der sich ganz stark in der Abwehr- aber auch im Angriff entwickelt hat. Mit 56 Toren nimmt Luca Platz 76 in der Oberliga-Torschützenliste ein.

Torschützenliste der Oberliga/Hessen 2022/23

Sieben HSG-Spieler unter den Top-100

Platz	Name	Tore	Spiele	Schnitt
11.	Vogt, Christian	146	26	5,58
45.	Rudolph, Adrian	82	19	4,32
62.	Range, Tim	68	26	2,62
75.	Oschmann, Tobias	57	17	3,35
76.	Ritze, Luca	56	27	2,07
82.	Schäfer, Michel	54	23	2,35
83.	Heidig, Marvin	53	20	2,65

Beachhandball-Turnier der HSG Baunatal

Handball am Fullestrand | Pfingstsonntag

Es ist wieder soweit, die Handballsaison 2022/23 ist gelaufen, Beachhandball ist angesagt. Am 28.05.2023 trägt die HSG Baunatal wieder das beliebte Beachhandballturnier in Guntershausen am Fullestrand aus. 10 Teams haben sich für das Turnier angemeldet, für das leibliche Wohl der Zuschauer und Aktiven ist wie immer bestens gesorgt. Beginn des Turniers ist am Pfingstsonntag um 15 Uhr.

Folgende Mannschaften sind gemeldet:
Team „Fun-Tastik“
Team „Sahneschnitten“
Team „SC Kirchbauna“
Team „TSV Guntershausen“
Team „Hier-ist-Bier“
Team „Dynamo Hütt“
Team „Die Profis“
Team „Ingo-Flamingo“
Team „Die Macht vom Pilgerbach“
Team „Gurkenkrokodile“

HSG weibliche D-Jugend verteidigt Titel in Ahnatal

Bestes Handball-Outdoor-Wetter und fünf ordentliche und gute Spiele, so das kurze Fazit des Turniers am Sonntag, 21.05. in Ahnatal. So schnell ging es dann aber doch nicht. Gespielt wurde im Modus „Jeder gegen Jeden“. 6 Teams aus den weiblichen D-Jugenden waren angereist.
Im ersten Spiel musste das Team um Carsten Becker und Matthias Kleinert direkt gegen Dittershausen/Waldau ran. Dieser Gegner machte es den HSG-Mädels, vor allem letzte Saison, sehr oft schwer. Der Auftakt gelang und die HSG-Mädels waren bis auf kleine Ausnahmen um 10.30 Uhr zum ersten Spiel bereits komplett auf der Höhe und wiesen Dittershausen verdient mit 9 zu 4 in die Schranken. Eine schnelle 4 zu 1 Führung ließen sich die HSG-Mädels nicht mehr nehmen und legten den ersten Grundstein für den späteren Turniersieg. Im zweiten Spiel stand man den Black Phanters (HSG Baunatal 2) gegenüber.Dieses Team tritt, wie unsere HSG D-Jugend Mädels in der letzten Saison, in der kommenden Saison komplett als jüngerer Jahrgang an. In diesem Spiel siegten unsere HSG-Mädels mit 12 zu 0. Im dritten Spiel wartete Ahnatal. Auch in diesem Match überzeugten die HSG-Mädels, zeigten sich treffsicher und gewannen souverän. Den Ausschlag für die insgesamt gute Leistung, vor allem nicht nur in diesem Spiel, gab allerdings die defensive Grundordnung. Den HSG-Mädels machte in der Defensive an diesem Tag kein anderes Team etwas vor. Emilia Holl im Gehäuse und ihre gesamten Vorderleute machten einen richtig guten Job.
Die Temperaturen zogen an und die Mittagssonne ließ grüßen. Coach Becker verordnete zu Recht eine Schattenpause. Daher war es völlig normal, dass die HSG-Mädels im vierten Spiel gegen Grebenstein etwas Zeit brauchten, um wieder auf Tempo umzuschalten. Nach einem holprigen Start gewann man aufgrund einer guten zweiten Halbzeit auch das vierte Spiel, und der Turniersieg war nun kaum noch zu nehmen.
Das letzte Spiel brachte zwei Höhepunkte, die schöner nicht hätten sein können. Die HSG-Mädels fegten im letzten Spiel den bis dato gut spielenden Gegner aus Wilhelmshöhe mit 10 zu 4 vom Platz und zeigten nochmal alles. Und dann folgte etwas, warum unsere Mädels diesen Sport so sehr lieben. Als beim Schlusspfiff des letzten Spiels Emma Pfeiffer glücklich auf dem Feld stand und bei den stolzen Spielerinnen die ersten Tränen flossen, war es allen klar: Die HSG gewinnt das Turnier zum zweiten Mal in Folge souverän und Emma Pfeiffer wirft ihr erstes Tor in einem „offiziellen Turnier“. Überwältigt von den Gefühlen freute sich das ganze Team gleich über zwei „Titel“.
Es spielten: Emilia Holl (Tor/Feld), Emma Pfeiffer, Emily Reitze , Nova Becker, Neva Becker, Lisa Malin Schütz, Leni Turco, Vanessa Klose (Tor/Feld) und Pauline Löber

Glückliche Titelverteidiger.

Fitness

Präventions- und Rehasportverein Baunatal e.V.

Durch dynamische Bewegungen wie Schwingen, Federn, Stretching, Wahrnehmungsübungen und Selbstmassagen wird das Fasziengewebe gezielt trainiert. Dadurch können schmerzhafte Verspannungen und Verklebungen des Gewebes gelöst werden. Positive Effekte sind: - verbesserte Körperhaltung - höhere Beweglichkeit - weniger Verspannungen - verbessertes Wohlbefinden Anmeldung & Informationen auf: www.rehasport-baunatal.de oder 05601 87211

Gardetanz

Großenritter Carnevals Gemeinschaft 1949 Baunatal (GCG)

Ehrung für langjährige ehrenamtlich Tätige und eine langjährige Mitgliedschaft anlässlich der Mitgliederversammlung des GSV Eintracht Baunatal e.V. am 11. Mai 2023

Anlässlich der Mitgliederversammlung des GSV Eintracht Baunatal e.V. wurde auch Mitglieder der Abteilung Karneval (Großenritter Carnevals Gemeinschaft 1949 Baunatal) geehrt.

Für ihre ehrenamtliche Tätigkeit wurden geehrt:

Tamara Kreisel	10 Jahre
Svenja Weinkauf	10 Jahre
Alena Schöppe	10 Jahre
Günther Grünhagen	5 Jahre
Luise Grünhagen	5 Jahre
Laura Kolmsee	5 Jahre
Julia Krug	5 Jahre
Marie-Valentin Opper	5 Jahre
Katrin Wicke	5 Jahre

Für eine langjährige Vereinszugehörigkeit wurden geehrt:
25 Jahre Mitgliedschaft: Anton Kerner, Theresia Kerner, Jana Köhler, Ann-Cathrin Krug, Marie-Valentin Opper.
50 Jahre Mitgliedschaft: Sabine Opper-Seibel, Elisabeth Maiß

Wir gratulieren den Geehrten und bedanken uns für die langjährige ehrenamtliche Tätigkeit und Vereinszugehörigkeit.

Ein der Mitglieder der GCG, die für langjährige Vereinszugehörigkeit geehrt wurden.

Ein Teil der Geehrten, die für eine mehrjährige ehrenamtliche Tätigkeit geehrt wurden.

Kegeln

KSV Baunatal

Herren A Mannschaft erreicht Bronze bei Hessischer Meisterschaft

Zu den diesjährigen hessischen Meisterschaften im Scherekegeln, die in Sontra und Heringen ausgetragen wurden, konnte sich nur eine kleine Delegation des KSV Baunatal qualifizieren.
Bei den Damen durfte Anna-Carina Böth im Einzel antreten. Hier waren auch namhafte Bundesligaspielerinnen am Start, so dass es für sie ein schwieriges Unterfangen war und sie schließlich auf Platz elf landete.
Als einziges Paar durften Manuela Brombach und Michael Bauer im Mixed antreten. Hier wussten sie im Vorlauf zu überzeugen und belegten mit 606 Holz Rang vier. Obwohl sie im Endlauf auf den ergiebigeren Bahnen in Sontra noch etwas drauflegen konnten und insgesamt 629 Holz erzielten, reichte es hier dann doch nur noch zu Platz sieben.
Das größte Starterfeld des KSV Baunatal ging in den diversen Altersklassen der Senioren an den Start. Bei den Herren C erreichte Manfred Köhler mit 733 Holz Platz 5. Am erfolgreichsten war Ingo Wagner bei den Herren B. Er erzielte im Vorlauf in Heringen schon 801 Holz und lag damit auf dem zweiten Rang. Im Endlauf auf den ergiebigeren Bahnen in Sontra konnte er noch einen draufsatteln und erreichte 843 Holz. Leider reichte das nur zum undankbaren vierten Platz. Zum Treppchen fehlten gerade einmal drei Holz und nur elf Holz zum Meistertitel. Bei den Herren A hatte man sogar drei Eisen im Feuer. Während für Udo Weickert mit 796 Holz und Platz 14 nach dem Vorlauf Schluss war, konnten Stefan Beckherrn mit 868 Holz und Rang fünf sowie Michael Bauer mit 877 Holz und Rang drei den Endlauf der besten acht erreichen. Hier landete Stefan Beckherrn mit 722 Holz auf Platz acht und Michael Bauer mit 771 Holz auf Platz 6.
Am erfolgreichsten war man in der Vereinswertung der Herren A. Hier konnte man mit knappem Vorsprung auf das Treppchen springen und mit insgesamt 3360 Holz den dritten Platz belegen. Hierbei erzielten Michael Bauer 807 Holz, Udo Weickert 827 Holz, Ingo Wagner 854 Holz und Stefan Beckherrn 872 Holz.

Die Herren A-Mannschaft nach dem Gewinn der Bronzemedaille.

Koronarsport

KSV Baunatal

Änderungen beim Herzsport durch Hallenschließung

Am 27. Mai und 10. Juni 2023 findet der Herzsport in der KSV Sportwelt, Altenritter Straße 37 in Baunatal statt. In diesem Zeitraum ist die Waldsporthalle in Rengershausen geschlossen.
Zwischendurch geht es am 03. Juni 2023 zu den gewohnten Trainingszeiten in die Waldsporthalle nach Rengershausen. Ab dem 17. Juni 2023 bleibt der Herzsport dann wieder, wie gewohnt, in Rengershausen.
Fragen dazu werden per Mail unter reha-sport@ksv-baunatal.de oder telefonisch unter 0561-57059919 beantwortet.

Herzsport hilft dabei wieder fit zu werden.

Leichtathletik

GSV Eintracht Baunatal

Neue Bestleistungen in Borken

Aus der Trainingsgruppe von Volker Schaub startete eine kleine Gruppe beim Läufer- und Hochsprungmeeting am 19.05.2023 in Borken. Die Laufbahn in Borken ist immer für schnelle Zeiten gut, so auch am Freitag. Über 50 m sprintete hier Enola Sterz in der Altersklasse W 11 mit 7,94 sec erstmals über 50 m unter der 8-Sekunden-Marke. Über 75m der Altersklasse W 12 unterbot Carlotta Eckhardt die Grenze von 11 Sekunden. Sie siegte mit 10,94 sek in ihrer Altersklasse. Weitere persönliche Bestleistungen über die 75 m liefen Emma Braun (Altersklasse W 12) mit 12,23 sek, Max Gerlach (M12) mit 11,20 sek und Louis Hilgenberg (M13) mit 10,33 sek. Neben dem Sieg im Sprint erreichte Louis in 2:48,46 min zudem über die 800m-Strecke ebenfalls den Sieg in seiner Altersklasse.

KSV Baunatal

Sportabzeichen

Wir starten mit dem Sportabzeichen!

Auch in 2023 besteht die Möglichkeit das Sportabzeichen des Deutschen Olympischen Sportbundes in Baunatal zu erlangen. Das Training und die Abnahme finden in ursprünglicher Form und Art wie in den voraus gegangenen Jahren statt:
Wo? Im Parkstation
Wann? Jeden Donnerstag ab dem 25.5.2023 außer an Feiertagen
Uhrzeit? Ab 17:00 Uhr ***
Die Teilnahme am Sportabzeichen - Training und Abnahme - kann nur nach verbindlicher * telefonischer Anmeldung bei den nachfolgend aufgeführten Ansprechpartnern erfolgen.**
Ansprechpartner: Ulrich Klein, Tel.: 0561 / 493898
Gerhard Stemmler, Tel.: 0179 / 4875962, stemmler.g@t-online.de

Die zu erbringenden einzelnen Disziplinen sind dem Alter entsprechend gestaffelt und werden Ihnen von den anwesenden Ansprechpartnern gern erläutert. Die Altersgruppen beginnen ab 6 Jahren und enden bei 90 + Jahren.

Weitere Information gibt es vor Ort oder im Internet unter:
www.deutsches-sportabzeichen.de oder ksv-baunatal.de
Über Ergebnisse und aktuelle Themen sowie Terminänderungen werden wir berichten.

Das Sportabzeichen Team Baunatal

Das Sportabzeichen Team von links nach rechts: Uli Klein, Günther Nell, Gerhard Stemmler, Claus Wetzel

Hessische Meisterschaften in Bürstadt 18.5.23

An Christi Himmelfahrt fanden die Hessische Meisterschaften der Kurz- und Langstaffeln statt. In
Bürstadt sollte an den tollen Erfolg aus dem letzten Jahr angeknüpft werden, wo das erste Mal die Startgemeinschaft Baunatal-Borken an den Start ging. Zunächst standen die 3x1000m auf dem Programm.
Gereon Bode, der noch nicht zu alter Leistungsstärke gefunden hat, übergab als Startläufer nach 2,5 Runden den Staffelstab an Baschar Malek. Dieser spulte in seiner gewohnt ruhigen Art seine 1000m ab und schickte anschließend Hans-Joachim Schröder auf die Reise. Auch der schnelle Hans konnte es nicht verhindern, dass die magische Grenze von 11:00 Minuten überschritten wurde. Mit einer Zeit von 11:17;94 min. liegt die StG in der aktuellen Bestenliste des Deutschen Leichtathletik-Verbandes dennoch nur 1,3 sec. hinter dem Dritten. In 2022 kam in Deutschland (in der Altersklasse M60) keine Mannschaft an die Zeit unserer Athleten heran.
Drei Stunden später wurden die Spikes erneut geschnürt. Jetzt wurden die Drei für die 4x400m Staffel durch Helmut Kleinmann verstärkt. Gereon, der erneut der Startläufer war, übergab an den ausgeruhten Helmut. Dieser lief mit seiner ganzen Routine 400 Meter, um den Staffelstab an Baschar zu übergeben. Auch er, der eigentlich ein Langstreckenläufer ist, hatte wesentlichen Anteil an diesem Erfolg. Wie auch über die 3x1000m konnte Hans als Schlussläufer die tolle sportliche Leistung der Startgemeinschaft Baunatal-Borken abrunden. Mit der Zeit von 5:13,66 min. steht das Quartett ebenfalls auf Rang vier der Deutschen Bestenliste über die vier Stadionrunden.
Zwei Starts, zwei Hessische Meistertitel, optimaler konnte der Ausflug nach Südhessen nicht verlaufen.

Baunatal rennt im Rahmen des NHC Cup am 20.5.23

Der Aufruf in der Abteilung Leichtathletik beim Nordhessencup-Lauf mitzumachen wurde diesmal gut angenommen, so dass über 30 Teilnehmer aus der Abteilung, mit beim heimischen Lauf im und um das Parkstadion teilgenommen haben. Aus der U8 holte Lena Mogge einen starken Platz 1, Valeska Langer und Mika Kellner(Radsport) je den Platz 2 bei den 400m. Top Platzierungen auch über die 1000m für Shana Blecher(P3), Lara Guzowski und Felix Hollstein (P2) und Tamina Linge mit P1. Diesmal gingen neben Marianne Gödel (P1 in W70 und)Maja Kloss (P5 WU16) auch 3 weitere Kids auf die 5km Strecke. Lenja Lenz, Lisa Naumann und Moritz Roth mit starken Laufzeiten zwischen 23 und 24min. und dazu tollen Platzierungen für ihre Kombiwertungen.

200m	**Zeit in min**	**AK Platz**
Theo Giese	00:01:12	5.MU6
400m	**Zeit in min**	**AK Platz**
Mika Kellner	00:01:34	2.MU8
Jonas Hollstein	00:01:34	3.MU8
Daniel Stotz	00:01:45	8.MU8
Paul Eckhardt	00:01:51	9.MU8
Jan Klenner	00:01:54	11.MU8
Florian Paar	00:01:58	12.MU8
Lena Mogge	00:01:47	1.WU8
Valeska Langer	00:01:52	2.WU8
Hira Hafsa Karahan	00:02:24	9.WU8
1000m	**Zeit in min**	**AK Platz**
Junis Jünemann	00:04:47	10.MU10
Shana Blecher	00:04:19	3.WU10
Leana Stotz	00:04:44	7.WU10
Alicia Spoida	00:04:53	8.WU10
Sophia Victoria Röder	00:04:56	9.WU10
Victoria Apel	00:05:02	10.WU10
Nisa Nur Karahan	00:05:23	12.WU10
Tom Naumann	00:03:44	4.MU12
Henrik Maximilian Röder	00:03:59	7.MU12
Lara Guzowski	00:04:00	2.WU12
Mila Liese	00:04:24	4.WU12
Hannah Jakob	00:04:38	5.WU12
Theresa-Franziska Roos	00:04:40	6.WU12
Laura Mogge	00:04:44	7.WU12
Felix Hollstein	00:03:42	2.MU14
Tamina Linge	00:03:44	1.WU14
5km	**Zeit in min**	**AK Platz**
Moritz Roth	00:24:18	4.MU14
Johannes Kloss	00:32:24	12.MU35
Lisa Naumann	00:23:09	1.WU16
Lenja Lenz	00:23:54	2.WU12
Maja Kloss	00:29:58	5.WU16
Marianne Gödel	00:31:30	1.W70

Die KSV Teilnehmer waren im heimischen Parkstadion gut vertreten.

NRW Junior Cup Para Leichtathletik Bad Oeynhausen 21.5.23

Unsere engagierte Trainerin Doris Frölich kümmert neben ihren Trainingsgruppen der TFG und Jugend ab U14 bis Aktive auch als Landestrainerin Hessen für die Para Leichtathletik, um die Athleten mit unterschiedlichen Einschränkungen zu fördern und trainieren.
Für die Jugend der Para Leichtathleten gibt es leider nicht so viele Wettkampf Angebote aber Doris ist gut mit den anderen Landesverbänden vernetzt und so konnten zwei Leichtathleten vom KSV Baunatal am letzten Sonntag im SZ Südstadion Bad Oeynhausen am NRW Junior Cup teilnehmen. Üblich ist auch immer die Betreuung der Sportler beim Wettkampf, Doris war aber mit ihren anderen Athleten in Karlsruhe unterwegs, so dass Thomas unseren Mika und Maximilian beim Wettkampf unterstützte.

Mika ist in der U16 startete in den Disziplinen 100m, 200m, Weitsprung und dem Kugelstoßen. Seine Ergebnisse waren alle gut aber natürlich nicht immer vergleichbar, da die Athleten mit unterschiedlichen Einschränkungsklassen gegeneinander im Wettbewerb standen. Beeindruckend bei Mika war sein erster Kugelstoß-Wettbewerb, in dem er sich bei seinen 6 gültigen Versuchen, bei jedem Stoß bis auf 4,95m mit der 4kg Kugel steigerte.
Maximilian in der U14 hatte als Disziplinen im Dreikampf 75m, Weitsprung und Weitwurf zu absolvieren die alle Klasse gemeistert hat und dabei den 2 Platz erzielte. Beim abschließendem 800m Lauf konnte er sein Lauftalent zeigen und diesen mit taktisch schnellem Lauf unter großem Beifall und Anfeuerungen der Zuschauer in 3:17min gewinnen.
Es gab für jeden Athleten eine individuelle Urkunde mit Platzierungen in den Einzeldisziplinen und dazugehörige Medaille.

Thomas mit Maximilian und Mika in Bad Oeynhausen.

Marathon

KSV Baunatal

Marathonis zum Vulkan-Trail im Vogelsberg

Am Wochenende des 05. und 06. Mai 2023 wurde es im hessischen Schotten sportlich. Die Stadt in der Vulkanregion Vogelsberg lud zum 8. Vogelsberger Vulkan-Trail ein. Die Distanzen reichten von 101 über 71, 44, 21 bis zu 12 km, sodass Sportler aller Leistungsstufen eingeladen waren, an diesem Event teilzunehmen.
Auch zwei unserer Marathonis, Manuel Allschinger und Jan Röper, hatten sich entschlossen, an diesem Lauf-Event teilzunehmen.
Manuel wählte die 12 km Strecke, die am Hoherodskopf startete und von dort aus über teils flachere, teils steilere Passagen hinab bis zum Ziel an der Festhalle in Schotten führte.
Jan lief den 44 km Trail. Dieser führte von Busenborn über 5 erloschene Vulkane, ebenfalls zur Festhalle in Schotten. Ihn erwartete eine abwechslungsreiche und anspruchsvolle Strecke mit reichlich Höhenmetern, die durch das größte erloschene Vulkangebiet in Mitteleuropa führte und so ganz besondere Eindrücke und eine tolle Atmosphäre bot.
Wir gratulieren unseren beiden Läufern zu den hervorragenden Leistungen.

Ergebnis:
12 km 238 Höhenmeter Anstieg
Manuel Allschinger 1:04:50 - 8. Platz Männer, 2. Platz AK Master Men (40-49 Jahre)
44 km 1108 Höhenmeter Anstieg
Jan Röper 5:30:45 - 28. Platz Männer, 3. Platz AK Grand Master Men (über 60 Jahre)

50. GutsMuths-Rennsteiglauf im Thüringer Wald

Jedes Jahr Mitte Mai zieht der Rennsteiglauf über Zehntausend Laufbegeisterte aus Deutschland und aller Welt an und wurde in diesem Jahr zum 50. Geburtstag von einem einwöchigen Rahmenprogramm mit Frühlingsfest und weiteren Veranstaltungen begleitet.
Wie schon in vergangenen Jahren, hat sich auch in diesem Jahr eine Gruppe Marathonis des KSV Baunatal auf den Weg zur Teilnahme am Rennsteig-Marathon gemacht. Die Teilnahme von Sven Grebe, Heiner Jatho und Sandra Manns war schon lange geplant, während Alex Kellner sich spontan entschlossen hatte.
Am Samstagmorgen ging es um 8 Uhr Richtung Start. Um fünf vor neun wurde noch der Schneewalzer angespielt und dann ging es pünktlich los.
Die Strecke wird von unseren teilnehmenden Marathonis immer wieder als wunderschön beschrieben und die Verpflegungspunkte seien jedes Mal ein Highlight. Auch der einzigartige Zieleinlauf in dem gerade einmal 2000 Einwohner zählenden Schmiedefeld weiß zu begeistern.
„Wir haben die Herausforderung des Rennsteiglaufs gemeistert und sind stolz auf unsere Leistung. Wir freuen uns schon auf den nächsten Rennsteiglauf im nächsten Jahr und können diese Erfahrung jedem empfehlen, der eine sportliche Herausforderung in der wunderschönen Natur des Thüringer Waldes sucht“, so die einhellige Meinung unserer Läufer und Läuferin.

Ergebnisse:

Alexander Kellner	3:26:46 - Platz 15. AK
Heiner Jatho	3:58:29 - Platz 58. AK
Sandra Manns	4:03:58 - Platz 8. AK
Sven Grebe	4:07:32 - Platz 58. AK

Vulkan-Trail: Manuel Allschinger und Jan Röper

Rennsteiglauf v. l.: Sven Grebe, Alexander Kellner, Sandra Manns, Heiner Jatho

Multisport Baunatal

Nordhessencup Baunatal am 20.05.2023

Beim sogenannten Heimrennen „Baunatal rennt“ waren vier Läufer vom Multisport Baunatal am Start.Für die orange-blauen Multisporter war Djamile Chacha zum ersten Mal am Start und finishte ihren 5km Lauf ohne jeglicher Wettkampferfahrung in 32:14min und konnte in paar Teilnehmer hinter sich lassen. Farouk begleitete seine Vereinskollegin ein paar Meter, aber dann standen seine Ambitionen im Vordergrund, um mehr Punkte in der Nordhessencupserie zu sammeln. Isabel wird von Lauf zu Lauf immer besser und hat mittlerweile mit sieben Läufen ihre 10km - Serie bald abgeschlossen.

5km (109 M / 63 W)			
Farouk Titchaoui	29:44min	93.M gesamt	7.M40
Djamile Chacha	32:14min	53.W gesamt	5.W30
10km (58 M / 31 W)			
Isabel Bornschein	1:27:49h	31.W gesamt	5.W55
Mike Bornschein	1:27:49h	58.M gesamt	12.M50

Mike,Isabel,Djamile und Farouk beim NHC Baunatal

Petanque

KSV Baunatal

Einladung zum Boule-Frühlingsturnier an Fronleichnam in Vellmar

Unsere Boule-Freunde aus Vellmar haben uns wie jedes Jahr wieder zu ihrem Frühlingsturnier an Fronleichnam eingeladen. Das Turnier findet statt am **08. Juni 2023 ab 11 Uhr.** Der Sportplatz "Am Griesgraben" im Ortsteil Frommershausen ist der Veranstaltungsort. Nähere Details, auch den Meldeschluss betreffend, bitte dem Flyer entnehmen.
Diese Einladung nehmen wir Baunataler-Boule-Bärchen natürlich gern an und freuen uns auf rege Beteiligung aus unseren Reihen. Bitte **bis zum 27. Mai** bei uns **vereinsintern** die **Teilnahme** auf dem bereitliegenden Meldezettel am Samstag **bestätigen**, damit wir zeitnah die Meldung nach Vellmar senden können. Wir freuen uns auf ein spannendes und für unsere Abteilung erfolgreiches Turnier, ähnlich wie im vergangenen Jahr, als wir mit **Ede, Petra und Danko** die **Plätze 1, 3, und 4** belegen konnten.

Flyer-Einladung aus Vellmar.

Radsport

KSV Baunatal Radsport Outdoor

KSV Racing Team bei der Brandberg-Bike-Challenge In Bayern 21.5.23

Über die Landesgrenzen Hessens hinaus waren unsere Radsport Kids am vergangenen Wochenende unterwegs. Sie nahmen an der Brandberg-Bike-Challenge in Waldaschaff teil und konnten sich beim 2. Lauf des MTB-Frankencups außergewöhnlich gut platzieren. Das Rennen bestand hauptsächlich aus einer Rundstrecke mit kreativen Trail-Anteilen, die je nach Altersklasse unterschiedlich lang gefahren wurde. Da unsere Kids noch nicht beim ersten Lauf angetreten waren, mussten alle Jugendlichen aus den letzten Reihen des Starterfeldes ins Rennen gehen. Schnell gewannen sie allerdings an Tempo und konnten auf die vorderen Plätze gelangen.

Folgende Ergebnisse wurden erzielt:

Caroline Junge	Platz 2 U7
Maximilian Kurz	Platz 3 U11
Magnus Junge	Platz 4 U11
Paul Brauer	Platz 2 U13
Max Obst	Platz 11 U13

Foto von links: Magnus Junge, Max Obst, Paul Brauer, Maximilian Kurz, Caroline Junge

Radsport (Halle)

KSV Baunatal

Hessenmeisterschaft in Biblis

Erst im Februar hatte Henrik seinen ersten Wettkampf bei der Bezirksmeisterschaft in Baunatal. Dabei konnte er sich gleich für die Hessische Meisterschaft qualifizieren, die am 14. Mai in Biblis stattfand. Schon um sechs Uhr morgens ging es an diesem Tag auf den Weg nach Südhessen. In der Halle angekommen, verlief das Einfahren gut und Henrik konnte mit einem beruhigten Gefühl auf seinen Start warten. Um kurz nach halb elf war es so weit: Henrik wurde von der Hallensprecherin auf die Fläche gerufen, um seine Kür zu zeigen. Er hatte 17 Übungen mit einem Gesamtwert von 25,00 Punkte eingereicht. Fünf Minuten und nur wenige kleinere Wackler später, standen noch 22,45 Punkte auf der Anzeigetafel. Damit konnte Henrik seine bisherige Bestleistung deutlich steigern und ging freudig strahlend und unter lautem Jubel seiner Familie von der Fläche. Jetzt hieß es warten, um zu schauen, wie die restlichen sechs Starter in dieser Altersklasse ihr Programm absolvierten. Am Ende stand fest, dass sich Henrik um einen Platz verbessern konnte und in seiner Altersklasse der sechstbeste Kunstradfahrer in Hessen ist. Auch das nächste Ziel steht schon fest: Übungen lernen, bei denen rückwärts auf dem Fahrrad gefahren wird. Nach dem Motivationsschub der Hessenmeisterschaft wird das bestimmt auch bald klappen.

Das Training findet donnerstags von 17 bis 19 Uhr in der Max-Riegel-Halle statt.

Sechstbester Kunstradfahrer in Hessen

GSV Eintracht Baunatal

Schnuppertag Radball in der Bilsteinschule in Besse

Am 28.04.2023 waren wir als Abteilung Radsport des GSV Eintracht Baunatal zum Besuch in der Grundschule der Bilsteinschule in Besse. Im Rahmen der Nachwuchsarbeit stellten wir den Schüler:innen Radball vor. Dazu präsentierten wir den Schüler:innen ein kurzes Video über Radball und beantworteten die vielen Fragen. Anschließend ging es in die Halle, wo die Trainer:innen kurz einige technische Dinge auf dem Rad zeigten. Danach gab es für die Kinder auch die Möglichkeit sich selbst auf den Rädern zu versuchen. Dazu wurden Fahrübungen in einem kleinem durch die Trainer:innen organisierten Parcours absolviert.
Wir bedanken uns recht herzlich bei allen Mitwirkenden der Bilsteinschule unseren Sport vorstellen zu dürfen. Insbesondere danken wir Herrn Daniel Schneider, der dieses Event mit unserer Abteilung zusammen organisiert hat.

Alle Interessierten laden wir gerne zu einem Besuch in der Langenberghalle (Am Sportplatz, 34225 Baunatal) ein. Unsere Trainingszeiten im Nachwuchsbereich sind: Dienstags 18:00 bis 19:30 Uhr, Freitags: 18 bis 19:30 Uhr

Weitere Informationen bzgl. Ansprechpartner und unserem Sport findet Ihr hier: https://eintracht-radsport.de/nachwuchs-gesucht/

Den Schüler:innen wurde ein kurzes Video über Radball vorgespielt.

Die Trainer:innen zeigten ihr Können auf den Radballmaschinen.

Rehasport

Präventions- und Rehasportverein Baunatal e.V.

Stettiner Straße 4, 34225 Baunatal

Rehasport

Was ist Rehasport?

Rehasport ist eine gesundheitsorientierte Gymnastik in der Gruppe, bei der Sie Übungen erlernen, die Ihnen im Alltag helfen und Ihnen mehr Lebensfreude verschaffen. Zugleich werden Gelenke und schmerzende Körperbereiche mobilisiert und gekräftigt. Der Rehasport ist auf Ihren körperlichen Allgemeinzustand abgestimmt. Angeleitet werden Sie von qualifizierten Übungsleiterinnen- und leitern, die Sie betreuen und ihr Gesundheitskompass sind. Wir sind Ihr Gesundheitspartner! Kommen Sie gern vorbei und überzeugen Sie sich.

Und so funktioniert´s:

- Ihr Arzt stellt Ihnen eine Verordnung für Rehasport aus
- Sie reichen die Verordnung bei Ihrer Krankenkasse ein und diese genehmigt sie
- Unter der Nummer 05601-5808862 vereinbaren Sie telefonisch einen Beratungstermin bei uns
- In einem persönlichen Beratungsgespräch werden Ihre Defizite besprochen und dann werden Sie in eine feste Rehasportgruppe eingeteilt.

Ihre Gesundheit liegt uns am Herzen!
Bei uns findet der Rehasport unter den vorgegebenen Hygienemaßnahmen regelmäßig statt. Wir sind für Sie da! Bleiben Sie gesund!
Wir beraten Sie gerne im Sport- und Gesundheitszentrum Umbach!

Beratungszeiten: Montag: 11:00 - 12:00 Uhr, Dienstag: 15:00 - 16:00 Uhr, Mittwoch: 18:00 - 19:00 Uhr, Donnerstag: 16:00 - 17:30 Uhr
Telefonische Terminvereinbarung unter 05601-87211
Ansprechpartner: Christian Heidenreich
Kommen Sie vorbei! Wir freuen uns auf Sie.

Bei Fragen und Anregungen melden Sie sich gern persönlich, schreiben Sie uns eine Mail an info@rehasport-baunatal.de oder telefonisch unter 05601-87211.

Reiten

RSV Großenritte 1951 e.V.

Neuer Vorstand

Ende März verabschiedete der RSV Großenritte auf der Jahreshauptversammlung seinen ersten Vorsitzenden Uwe Mihr nach 40 Jahren im Vorstand - zunächst als Zeugwart, dann als zweiter Vorsitzender und seit 30 Jahren als erster Vorsitzender - und Annette Lange-Mihr nach 21 Jahren als Sportliche Leiterin aus dem Vorstand und hieß einen neuen Vorstand willkommen.
Der Verein dankt Uwe und Annette von ganzem Herzen für ihr langjähriges Engagement, ihr Herzblut, ihre geleistete Arbeit und ihren unermüdlichen Einsatz für den Verein. Einstimmig haben die Vereinsmitglieder auf der Jahreshauptversammlung Uwe Mihr zum Ehrenmitglied gewählt. Wir freuen uns sehr darüber, dass Uwe uns weiterhin als Ehrenmitglied im Verein mit Rat zur Seite steht und dass Annette uns als Mitglied im Sportausschuss weiterhin aktiv unterstützt.
Der neu gewählte Vorstand (siehe Foto) blickt freudig auf die kommenden Aufgaben wie bspw. die Planung der Großenritter Dressurtage vom 12.-13. August 2023 und bedankt sich bei den Mitgliedern für ihr Vertrauen.

Neuer Vorstand des RSV Großenritte 1951 v.l.n.r.: Nicole Siemsen (erste Kassiererin), Claudia Heine (Stübchenwartin), Christina Fels (zweite Vorsitzende), Tanja Paul (Schriftführerin), Joachim Freudhöfer (Breitensportbeauftragter), Frederik Esser (Sportliche Leitung), Jaqueline Leja (zweite Kassierin), Nina Wiegand (erste Vorsitzende), Verena Häseler (Pressewartin). Nicht im Bild: Dorothee Hartung (Jugendleitung)

Annette-Lange Mihr und Uwe Mihr.

Schach

Schachklub Baunatal 1963 e.V.

Schachaufgabe

Weiß hat einen Bauern weniger, steht dafür besser. Wie nutzt er das aus?

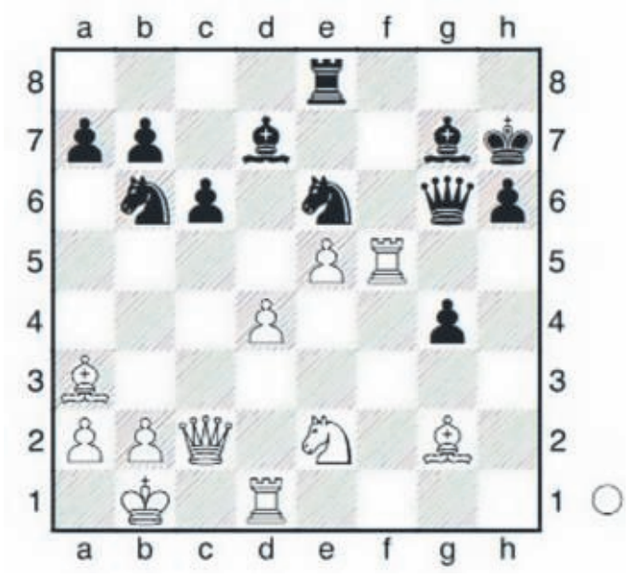

(Die Lösung finden sie weiter unten.)

Saisonrückblick 2022/23

Die Saison ist vergangen, und sie lief nichg ganz schlecht.
Baunatal 1 spielte in der Landesklasse Nord (somit auf Verbandsebene). Mit recht wenigen Ausfällen von Stammspielern und dem möglichen Rückgriff auf „Ersatzspieler" aus der Zweiten konnte eine konstante Mannschaft spielen. Dank dieser Ausgangslage wurde die Erste in ihrer ersten Saison (nach einigen Jahren) in der Landesklasse gleich dritter und wird nächste Saison wieder in der Landesklasse spielen.
Für Baunatal 2 lief die Saison recht durchwachsen und die Mannschaft konnte nicht ihre volle Leistung zeigen. So landete sie „nur" im Mittelfeld. Also nächstes Jahr weiter Bezirksklasse, so dachten wir. Aufgrund des Verzichts eines (möglichen) Aufsteigers bot sich aber unerwartet die Chance auf den Aufstieg in die Bezirksliga. Auch wenn damit die Erste keine Ersatzspieler aus der Zweiten bekommen kann (gleiche Spieltermine) wird Baunatal 2 diese Möglichkeit wahrnehmen und spielt nächste Saison in der Bezirksliga. Herzlichen Glückwunsch an alle Spieler, die in Baunatal 2 mitgespielt haben.
Tipp: Gegebenenfalls wird es nächste Saison in der Kreisliga wieder Baunatal 3 geben, noch ist kein Meldeschluss ;-)

Nächste Vereinsabende

Freitag, 26.05.23: Ab 18:00 freies Spielen; ab 20:00 Monatsblitz sowie freies Spielen
Freitag, 02.06.23: Ab 18:00 freies Spielen; ab 20:00 Schnellschach sowie freies Spielen
Die weiteren Termine stehen auch auf unserer Homepage: http://www.**schachbaunatal.de**
Wir treffen uns und spielen im Vereinshaus Altenritte, Ritter Straße 1, 34225 Baunatal. Jede und jeder ist bei uns gerne gesehen. Schach ist eine der wenigen Sportarten, bei der das Alter und das Geschlecht keine Rolle spielt. Sie können (noch) kein Schach? Kein Problem, bei uns können sie das „königliche Spiel" lernen.
Bei Fragen oder Anregungen können Sie gerne Kontakt mit unserem 1. Vorsitzenden Jörn Hödtke aufnehmen. (Tel.: 0173 2945001)

Lösung der Schachaufgabe

34.Le4 und Schwarz gab auf. (34... Kg8 ist noch das Beste, 35.Tf8+ Kxf8 36.Lxg6 und Schwarz hat dern Turm für die Dame bekommen; die Drohung Turm zieht und gibt die Diagonale für den Läufer gegen Dame und König frei ist nicht zu verhindern.)
(Svane - Bogner, Hamburger SK - FC Bayern München, 2019)
Haben Sie Fragen zu dieser oder anderen Stellungen? Stellen Sie diese doch am nächsten Vereinsabend

Lust auf Schach - wir freuen uns auf Ihr Kommen am Freitag!

Schützen

Sportschützenverein Baunatal 1927 e.V.

Erfolgreiche Himmelfahrtswanderung

Mit 10 Hochmotivierten Schützen aller Altersstufen begann der noch etwas frostige Tag mit einer Wanderung vom Hotel Scirocco in Altenbauna. Gestartet wurde wie gewohnt um 10 Uhr, zunächst in Richtung Kirchbauna. Kurz vor dem Kreisel wurde rechts abgebogen und strammen Schrittes die Richtung Großenritte eingeschlagen. Dort gab es dann die erste Pause, damit auch die vierbeinigen Begleiter etwas Wasser zu sich nehmen konnten. Im Anschluss ging es mit etwas Steigung von Grossenritte aus in Richtung Besse. Zeitweise war es im Schatten noch so frisch, dass die zwischenzeitlich abgelegten Kleidungsstücke wieder angezogen werden mussten.
Kurz vor Besse wurde dann die Hauptstrasse überquert, um die gewohnte Strecke in Richtung des Verkehrsplatzes Hertingshausen fortzusetzen. Aufgrund der ersten einsetzenden Knie- und Fußbeschwerden wurde kurzerhand eine zweite Pause eingelegt. Entschlossen ging es dann durch Hertingshausen entlang der Autobahnbrücke, um die letzten Meter in Richtung Schützenhaus zu gehen. Bereits vor der Ankunft wurden die fleißigen Wanderer vom leckeren Grillgeruch begrüßt.
Nach einer guten Strecke von fast 10 Kilometer gab es endlich ein wohl verdientes Kaltgetränk. Langsam trudelten dann die restlichen Teilnehmer ein, sodass pünktlich um 13 Uhr leckere Bratwurst, Brötchen, Kartoffelsalat und Steaks serviert wurden.
An dieser Stelle ein großes Dankeschön an Edgar Dietrich und Horst Harry Kube, die sich um Essen, Trinken und Gesang gekümmert haben. Abschließend lässt sich festhalten, dass die Kameradinnen und Kameraden einen tollen Vereinstag bei bestem Wetter genossen und interessante Gespräche geführt haben. Wir freuen uns bereits jetzt, auf die nächste Wanderung.

Schützen im Trainingsmodus

Für den Wettkampf am 23.05. wurde bereits vorab von unseren SpoPi-Schützen hart trainiert - das zahlte sich bei den Ergebnissen schon aus. Da zum Training auch die richtige Pflege der Waffen gehört, haben die Trainierenden im Anschluss die Waffen gemeinsam zerlegt und gereinigt.

Wir drücken die Daumen, dass die gezeigten Fortschritte sich auch in der Leistung im nächsten Wettkampf widerspiegeln und wünschen schon jetzt „Gut Schuss!".

Tolle Wanderung an Christi Himmelfahrt bei bestem Wetter.

Nach leckerer Stärkung gab es interessante Gespräche.

Sportakrobatik

KSV Baunatal

Kompletter Medaillensatz für Fynn Brinken und Lara Miller bei Deutschen Meisterschaften

Josephine Bizilja und Milly Motschmann zeigen gute Leistungen

Was für ein Wochenende – am Ende stehen neben einem wirklich sehr guten 9. und 17. Platz für Josephine Bizilja und Milly Motschmann ein ganzer Medaillensatz für Fynn Brinken und Lara Miller auf dem Konto bei der Deutschen Meisterschaft Jugend der Sportakrobatik in Berlin.

Unser Damenpaar Josephine und Milly startete in einem sehr großen Teilnehmerfeld mit einer hervorragenden Balance-Übung in den Wettkampf und erkämpfte sich Platz 9. In ihre Dynamik-Übung schlich sich leider ein blöder Fehler ein und ließ den Traum vom Einzug ins Finale ganz knapp platzen.

Wirklich schade, doch bei über 30 teilnehmenden Damenpaaaren präsentierten sich beide sehr gut und können stolz auf ihre Leistung sein.

Fynn Brinken und Lara Miller zeigten ebenso zuerst ihre Balance-Übung mit wirklich tollen und sauberen Elementen. Eine nicht so gute Artistikwertung verhinderte leider eine bessere Wertung. Die Freude über Platz 3 war aber dennoch groß. Doch sie setzten noch einen drauf. In der Dynamik-Übung schafften sie es tatsächlich mit einer tollen Übung alle Konkurrenten hinter sich zu lassen und belohnten sich und den TrainerInnenstab mit dem Deutschen Meistertitel! Mit diesen Leistungen zogen sie natürlich ins Finale am Sonntag ein. Hier stand nun noch die Kombiübung, die Elemente aus dem Balance- und Tempobereich enthält, auf dem Plan. Zwei kleine Unsicherheiten in den Tempoelementen schlichen sich ein, und trotzdem reichte es im Mehrkampf für die Silbermedaille und den Vizemeistertitel für Fynn und Lara. Was für ein toller Erfolg!

Ein riesiges Dankeschön an die betreuenden Trainerinnen Carolin Müller und Maria Kin, die zudem noch als Kampfrichterin im Einsatz war.

Platz 1 - Deutscher Meistertitel für Lara Miller und Fynn Brinken

Unser Team für Berlin: Trainerin Carolin Müller, Josephine Bizilja, Milly Motschmann, Lara Miller, Fynn Brinken und Trainerin Maria Kin.

Show-Auftritt auf der Automobilausstellung

Während in Berlin 2 unserer Formationen an der Deutschen Meisterschaft teilnahmen, zeigten einige unserer AkrobatInnen auf der Automobilausstellung in Baunatal ihr Können. Da natürlich hier kein weicher Turnboden in der Kürze der Zeit aufgebaut werden kann, finden solche Auftritte auf einfachen Matten statt. Um trotzdem vieles an Können zu zeigen, hat zum ersten Mal Jette Schüßler eine Choreographie gezaubert. Dies ist ihr hervorragend gelungen. Großer Applaus war der Dank für eine tolle Übung unsere A-Klasse-Akrobatinnen Emilia Braham und Liana Bruch, Jette Schüßler, Annelie Dewald und Ida Krug sowie Emma Gerlach, Miriam Ebert und Mila Lies Prieto. Neben schönen Elementen, die die einzelnen Paarungen zeigten, enthielt die Choreo tolle tänzerische Teile.

Tolle Akrobatik vor dem Rathaus in Baunatal.

Tauchen

KSV Baunatal

Unsere Ausbildung läuft auf Hochtouren

Derzeit sind unsere Trainer voll damit beschäftigt den Nachwuchs der Taucher auszubilden. Hierzu nutzen wir in der Regel im Aquapark in Baunatal das Springerbecken für die ersten Atemzüge unter Wasser der neuen Taucher. Wenn hier die nötige Sicherheit erlangt worden und das Vertrauen in die eigenen Leistungen gewachsen ist, geht es ab in den Edersee um die ersten Fische erleben zu können. Manche der Kursteilnehmer können es schon kaum erwarten. Aber auch andere Gewässer in Nordhessen oder Thüringen werden je nach Wetterlage und Lust gerne besucht.

Parallel bieten unsere Trainer gerade zum DTSA ** / VDST-CMAS-Taucher ** Silber an. In diesem Fortgeschrittenen-Kurs erlernt man letztlich das selbstständige planen und durchführen von Tauchgängen.

Meldet euch gerne bei uns unter tauchen@ksv-baunatal.de wenn auch ihr Lust auf Weiterbildung (auch Cross-Over von PADI / SSI möglich) oder den Neueinstieg habt.

Ausbildung im Springerbecken.

Tennis

SGT Baunatal

Jugendkreismeisterschaften des TK 32 in Vellmar

Zwei erste Plätze bei den Jugendkreismeisterschaften auf der Anlage von RW Vellmar am vergangenen Wochenende gehen an den Nachwuchs der SGT Baunatal!

Adrian Neubauer spielte sich in der U12m ungefährdet ins Finale und gewann dort deutlich gegen seinen Gegner vom KTCW. In der weiblichen U14 konnte sich Amelie Dzialo mit drei Siegen ebenfalls souverän den ersten Platz sichern. Wir gratulieren Euch ganz herzlich zu Euren tollen Erfolgen!

Kerstins Mini-Cup in Dörnhagen
Auch hier zeigten unsere Jüngsten, dass sie bereits ganz vorne mitspielen können! Die erst 4 Jahre alte Veronika Jadwiszczok erspielte sich in ihrer Altersklasse den 1. Platz und Fabienne Gisder erreichte den 3. Platz in ihrer Konkurrenz. Herzlichen Glückwunsch – wir freuen uns mit Euch!

Pfingst-Turnier am Pfingstmontag, den 29. Mai 2023 ab 10 Uhr auf unserer Anlage
Meldet Euch an – noch sind Plätze frei – Infos dazu auf unserer Homepage www.sgt-baunatal.de!

Fabienne und Veronika mit ihren Pokalen - Herzlichen Glückwunsch!

Tischtennis

Tuspo Rengershausen

Vereinsmeisterschaften der Spielerinnen und Spieler des TuSpo Rengershausen

Die diesjährigen Vereinsmeisterschaften der Erwachsenen fanden am 12. und 13. Mai 2023 meinsam mit den Jugendlichen statt. Dieses ist eine gelungene Veranstaltung und die Jugendlichen können viel von den Erwachsenen mitnehmen.
Dieser Bericht beschränkt sich auf die Erwachsenen. Die Ergebnisse der Jugendlichen folgen in einer weiteren Ausgabe.
Am Freitag, den 12.05.2023 fanden sich insgesamt 20 Spieler*innen ein, um den Doppel-Vereinsmeister zu küren. Die 10 Doppel wurden einander zugelost und in 2 Gruppen eingeteilt.
Nachdem die Gruppen im Modus Jeder gegen Jeden spielten, ging es über Halbfinale ins Finale. Die Gruppenspiele waren hart und eng umkämpft. Hier konnten sich zwei Mixed-Paare und zwei Jung-Alt-Doppel durchsetzen. Die interessanten Spiele setzen sich fort und brachten folgende Plazierungen:
1. Lukas Namyslo / Kathrin Looke-Gricksch
2. Mustafa Nawid / Anja Wolf
3. Florian Wolf / Felix Glake und Claudio Krug / Paul Rommel

v.l.n.r.: Mustafa Nawid, Paul Rommel, Felix Glake, Claudio Krug, Lukas Namyslo, Florian Wolf. Vorn: Anja Wolf. Kathrin Looke-Gricksch

Am Samstag, den 13.05.2023 fanden sich sogar 21 Spieler*innen ein und spielten in vier Gruppen (3 Fünfer-Gruppe und 1 Sechser-Gruppe) wieder Jeder gegen Jeden. Dieses Mal ging es für die ersten Beiden im doppelten KO-System weiter. Nach anfänglichen Überraschungen setzten sich die Favoriten durch und Sven Schneider siegte mit 3:1 gegen Mustafa Nawid im Finale der Hauptrunde. In der Trostrunde wartete er auf seinen Gegner. Dort kämpfte sich Martin Glake durch und überraschte so manchen Zuschauer und Spieler*in des Tuspo und auch Mustafa, so dass es zur Begegnung Schneider – Glake kam. Hier konnte Glake noch ein zweites Finale erkämpfen, aber die Kraft reichte letztendlich nicht, so dass Schneider als verdienter Sieger vom Tisch ging.
Vereinsmeister im Einzel
1. Sven Schneider
2. Martin Glake
3. Mustafa Nawid

v.l.n.r.: Mustafa Nawid, Sven Schneider, Martin Glake

Allen Teilnehmern und Organisatoren einen herzlichen Dank.

Schüler-/Jugendvereinsmeistertitel für Tim-Luca Kolditz und Felix Glake

Zeitgleich mit den Erwachsenen-Vereinsmeisterschaften am 12./13.05. wurden auch die Schüler- und Jugendwettbewerbe ausgetragen.
Los ging es am Freitag mit den Doppeln, die wie in den Vorjahren gelost wurden. Hier setzten sich am Ende souverän Paul Rommel/Tim-Luca Kolditz vor Luisa Kolditz/Sabeth Sperlich und Felix Glake/Amelie Wolf durch.
Die Einzel wurden am Samstag in zwei verschiedenen Konkurrenzen ausgetragen: Schüler/Innen sowie Jugend.
In der Konkurrenz der Schüler/Innen gingen fünf Kinder an den Start. Tim-Luca Kolditz musste nur einen einzigen Satz abgeben und wurde völlig verdient neuer Vereinsmeister. Spannend war es im Kampf um Platz 2 und 3: Sabeth Sperlich sicherte sich am Ende durch einen knappen 3:2-Erfolg über Amelie Wolf die Silbermedaille.
Die Ergebnisse im Einzelnen:
1. Tim-Luca Kolditz
2. Sabeth Sperlich
3. Amelie Wolf
4. Lars Viereck
5. Niklas Bachmann

In der Konkurrenz der Jugend gingen 6 Teilnehmer/innen an den Start. Felix Glake und Paul Rommel siegten bis zur letzten Runde jeweils deutlich, so dass es zum entscheidenden Duell zwischen beiden kam. In einem tollen und extrem spannenden Spiel behielt Felix am Ende mit 12:10 im 5. Satz die Oberhand und sicherte sich den Vereinsmeistertitel vor Paul. Den dritten Platz und damit die Bronzemedaille gewann Tim-Luca Kolditz durch einen ebenso knappen 3:2-Erfolg über seine Schwester Luisa.
Die Ergebnisse im Einzelnen:
1. Felix Glake
2. Paul Rommel
3. Tim-Luca Kolditz
4. Luisa Kolditz
5. Amelie Wolf
6. Sabeth Sperlich

Herzlichen Glückwunsch!
Ein Dank geht an dieser Stelle an die zahlreichen Eltern, die nicht nur zum Daumendrücken gekommen waren, sondern auch für ein leckeres Kuchenbuffet gesorgt haben!

GSV Eintracht Baunatal

Gut besuchte Meisterschaftsfeier

Am 21.05.2023 fand die Meisterschaftsfeier der Tischtennisabteilung des GSV Eintracht Baunatal bei sommerlichen Temperaturen und ausreichend Sonnenschein statt. Zu Beginn der Veranstaltung wurden durch Abteilungsleiter Helmut Kramm die 3 Meistermannschaften im ehemaligen Riedesel (Nebenraum der Kulturhalle) geehrt und die beiden erfolgreichen Schüler- und Jugendmannschaften (Kreis- und Hessenmeister) zusätzlich mit Pokalen für jeden aktiven Mannschaftsspieler ausgezeichnet. Danach ging es dann bei kalten Getränken, leckeren Bratwürsten und Steaks zum gemütlichen Teil der Veranstaltung über. Mit ca. 50 Teilnehmern war die Meisterfeier insgesamt sehr gut besucht, worüber sich die Tischtennisabteilung sehr gefreut hat, und die sportliche Saison fand damit ein würdiges Ende.

Ehrung der Schüler- und Jugend-Meistermannschaften durch Abteilungsleiter Helmut Kramm.

Der gemütliche Teil der Meisterschaftsfeier.

Triathlon

KSV Baunatal

Der erste Wettbewerb in der 1. Triathlon-Bundesliga im Kraichgau endete auf Platz 15.

Im 2 x 2 Paartriathlon über 375 Meter Schwimmen, 10 Kilometer Radfahren und 2,5 Kilometer Laufen am Hardtsee bei Uppstadt-Weiher hängte das Baunataler Quartett mit 53:21 Minuten nur den Aufsteiger Sport-Club Itzehoe (53:54) ab. Allerdings betrug der Rückstand auf Witten (14. Platz) nur eine Sekunde und auch der Abstand auf SV Würzburg (11. Platz) betrug nur 38 Sekunden, sodass ein besseres Ergebnis durchaus möglich gewesen wäre.
Im 1. Paar starteten Dario Ernst und Jannik Hoffmann. Hoffmann hatte Probleme beim Wechsel und verpasste die erste Radgruppe. Ernst dagegen erreichte in einem Zehnerpulk auf dem Rennrad nach der Streckenhälfte die Führungsgruppe und stieg aussichtsreich an der Spitze des Feldes vom Rad ab. „Atemprobleme ließen mich nicht an die Laufform der beiden Vorbereitungsrennen anknüpfen", sagte der Teamkapitän später. Nach 26:30 Minuten schickte Ernst das 2. Paar mit Paul Weigand und Moritz Werrbach als letztes Team mit einer Sekunde Rückstand auf Itzehoe auf die Strecke. Nach starker Schwimm- und Radleistung kämpfte sich das zweite Duo etwas nach vorne und beim finalen Lauf war der angestrebte Platz 14 in der Tageswertung noch in greifbarer Nähe. Eine Zeitstrafe von zehn Sekunden aufgrund eines nicht ordnungsgemäß abgelegten Helmes ließ dieses Ziel dann platzen. Für den zweiten Abschnitt benötigen Weigand und Werrbach 26:50 Minuten. „Ich habe wichtige Erfahrungen gesammelt und schaue mit Vorfreude auf die nächsten Aufgaben", erklärte Werrbach.
Die Enttäuschung war nach dem Wettbewerb im ersten Moment schon groß. Dennoch blickte das Quartett positiv auf den Ligaauftakt zurück und will in fünf Wochen am Schliersee weiter vorne in der Tageswertung landen. „Im letzten Jahr haben wir dort unser bestes Saisonergebnis mit Rang sieben erreicht", so Dario Ernst. Deshalb freuen sich die Baunataler bereits auf den Triathlon in den bayerischen Alpen.

Von Links: Jannik Hoffmann, Dario Ernst, Till Steuber, Moritz Werrbach, Paul Weigand

Turnen

GSV Eintracht Baunatal

Hessische Einzel-Landesfinals am 6. und 7.5.2023

Am Samstag und Sonntag starteten 5 Turnerinnen vom GSV Eintracht Baunatal bei den Hessischen Einzel-Landesfinals in Sulzbach.
Am Samstag starteten im ersten Durchgang Viktoria Rein (LK 4) und im zweiten Durchgang Melina Kemling (LK3). Für beide Turnerinnen war es einer der ersten Hessischen Meisterschaften, daher waren sie stolz und aufgeregt zugleich. Für Viktoria startete der Wettkampf am Barren, an dem sie eine solide Übung zeigte. Am Zittergerät, dem Balken hieß es dann nun Nerven bewahren. Viktoria zeigte Elemente, wie Rad, ganze Fußdrehung und Salto Abgang. Zwei Stürze musste sie bei ihrer Übung leider in Kauf nehmen. Das dritte Gerät war der Boden, an dem Viktoria das erste Mal ihre Bodenübung mit „Raumweg" turnte. Am letzten Gerät, dem Sprung hieß es nochmal alles zu geben. Mit einer Tischhöhe von 1,20 m zeigte Viktoria einen guten Handstützüberschlag in den Stand und wurde dafür mit einer Punktzahl von 10,25 belohnt. Am Ende belegte Viktoria Platz 27.
Im 2. Durchgang ging es für Melina an die Geräte. Am Boden gestartet, zeigte auch sie ihre Übung das erste Mal mit einem „Raumweg". Am Sprung zeigte Melina ihr Können und konnte über 1,20 m Tischhöhe einen schönen Handstützüberschlag in den Stand zeigen. Am 3. und 4. Gerät (Barren und Balken) musste Melina, der Aufregung geschuldet, Stürze in Kauf nehmen. Am Ende belegte sie Platz 23.
Viktoria und Melina konnten bei diesem Wettkampf tolle Erfahrungen sammeln. Ebenso können Sie stolz sein, in ihrer Altersklasse zu den besten Hessischen Turnerinnen zu zählen. Herzlichen Glückwunsch!
Im 3. Durchgang starteten Polina Truschin und Marie Murr in der LK2. Ihr Wettkampf begann am Sprung, was bei beiden einen guten Start darstellte. Mit zwei sauberen Sprüngen (Marie 10,55 Punkte; Polina 10,95 Punkte) zeigten sie ihr Können aus dem Training. Am Stufenbarren turnten Marie und Polina ihre Übungen gut durch, jedoch musste Polina ihre Übung mit einem Sturz unterbrechen. Am Balken zeigte sich leider bei beiden die Nervosität, sodass beide Stürze vom Gerät in Kauf nehmen mussten. Dennoch blieben ihre Nerven beim Rest der Übung stark, sodass sie diese sicher zu Ende turnten. Am letzten Gerät tankten sie nochmal neue Energie und konnten ihre Nervosität etwas zur Seite schieben. So legte Marie mit 12,4 Punkten eine fehlerfreie Bodenübung vor und Polina zog mit einer guten Übung von 12,0 Punkten hinterher. Somit erzielte Marie den 17. und Polina den 30. Platz. Herzlichen Glückwunsch!

Hessische Einzel-Landesfinals

Am Sonntag startete Leoni Kemling in der höchsten Pflichtklasse P7-P9. Sie startete am Sprung mit einer P9 (halb rein/halb raus) und kassierte dafür 16,10 Punkte. Am Barren turnte sie ihre Elemente gewohnt sicher, musste aber trotzdem einen Sturz in Kauf nehmen (14,10 Punkte). Am Balken und Boden gab Leoni dann noch einmal alles und belohnte sich mit 14,25 und 14,40 Punkten. Bei der Siegerehrung war die Freude dann groß als sie als 7. aufgerufen wurde. Herzlichen Glückwunsch zu Platz 7!

KSV Baunatal

Deutsche Seniorenmeisterschaften 2023 – Pirna

Bereits am Vorabend angereist, ging es am Sonntag, den 14.05.23 für Stefanie Sendler am frühen Morgen in die Wettkampfhalle in Pirna zu den Deutschen Seniorenmeisterschaften. Seit diesem Jahr startet sie in der Altersklasse 40-44. Das Ziel war an die gute Leistung bei den Hessischen Meisterschaften im April anzuknüpfen.
Ein sehr großes Teilnehmerfeld aufgeteilt in verschiedene Altersklassen, sowohl im Bereich Gerätturnen männlich als auch weiblich, machte die Situation in der Halle sehr unübersichtlich. Ein komplett freies Einturnen an den Geräten gestaltete sich als die erste Herausforderung. Unterstützt von ihren zwei Teamkolleginnen Alina Schlutz und Denise Kerkmann, hat das aber ganz gut funktioniert.
Nach der ersten Pause ging es dann doch plötzlich los. Das erste Gerät war der Sprung. Eigentlich als Sechste in der Riege, musste Steffi aufgrund der unterschiedlichen Höhen des Sprungtisches spontan als Erste springen. Hier konnte Steffi ihr Können beweisen und zeigte zwei sehr dynamische und saubere Überschläge mit halber Drehung in der ersten und halber Drehung in der zweiten Flugphase.
Anschließend ging es an den Barren. Hier gab es beim Einturnen ein paar kleine Unsicherheiten, sodass die Aufregung doch ein bisschen höher war als üblich. Zum Glück kam Steffi ihre Erfahrung zugute und sie konnte ihre Übung solide durchturnen. Belohnt wurde sie mit 12,20 Punkten.
Nach zwei Geräten folgte mal wieder eine Pause. Die Zeit wurde genutzt, um noch den letzten Feinschliff an den Spreizwinkeln für die Bank vorzunehmen. Der Aufwand hat sich auf jeden Fall gelohnt. Neben der super Radwende in den perfekten Stand, war auch die Sprungverbindung mit dem Durchschlagsprung sehr schön anzusehen. Eine rundum gelungene Übung an der Bank. Mit 13,15 Punkten wurde die gezeigte Leistung eher streng bewertet, aber dennoch kann sich das Ergebnis sehen lassen.
Zum Schluss ging es noch an den Boden. Nach ein paar letzten motivierenden Worten der beiden Unterstützerinnen, ließ sich, wie schon an der Bank, eine tolle Ausführung der gymnastischen Sprünge und ein super hoher Salto rückwärts beobachten. Außerdem konnte Steffi ihre gesamte Choreografie besonders ausdrucksstark präsentieren, so dass sie sehr zufrieden vom Gerät ging.
Nach einem langen Vormittag gab es natürlich noch eine ausführliche Siegerehrung. Steffi konnte mit einer Gesamtpunktzahl von 49,80 Punkten einen grandiosen 5. Platz unter 20 Teilnehmerinnen in ihrer Altersklasse erreichen. Die Freude darüber war riesig. Sehr zufrieden, stolz und motiviert ging es also wieder nach Hause.
Herzlichen Glückwunsch!

Gut in Form - Steffi bei den Deutschen Seniorenmeisterschaften.

Steffi mit ihren Betreuerinnen Denise und Alina.

Wandern

Wandergruppe Rennochsen

Liebe Freunde der Wandergruppe Rennochsen,
zu unserer Maiwanderung lade ich recht herzlich ein. Wir treffen uns wie immer am:
Donnerstag, 25. Mai 2023 um 9.30 Uhr am Sportplatz Altenritte
Vom Ausgangdpunkt führt unsere Wanderung durch das idyllisch und im frischen Grün leuchtende untere Baunatal im Rahmen einer Rundwanderung zurück nach Baunatal. Zu einem gemeinsamen Mittagessen kehren wir in die Gaststätte **„Roxy"** am Marktplatz im Zentrum ein. Ca. zwischen 12.00 und 12.30 Uhr würden wir uns freuen wieder zahlreiche Mitglieder unserer Wandergruppe begrüßen zu können.

Euer Dieter

April Wanderung an der Firnskuppe.

Günther PFLÜGER TEXTILPFLEGE GmbH
hygienezertifizierter Meisterfachbetrieb
Pflüger reinigt, wäscht und mangelt
Berufsbekleidung nach RKI
1 A Hemdendienst
tägl. Federbettenwäsche und Matratzenbezüge
Gardinen waschen und reinigen, auch mit Abnehmen und Anbringen
Teppich-/Polsterreinigung
Zentral-Ruf:
0 56 04 / 53 34
Baunatal
Joh.-Sigm.-Schuckert-Straße 1
gegenüber REWE Eingang
Kassel
Holländische Straße/
Ecke Mombachstraße 33
www.pflueger-textilpflege.de

Pizza online bestellen:
www.sisarol.de

Suche Flachdach- und Garagenabdichtungsarbeiten, Fliesen-,Trockenbau- und Renovierungsarbeiten
Fa. Türel Özcan
05601 4892 oder 0171 1942562

www.bellaitalia-baunatal.de
Pizza Online bestellen

Schröder Dach
Dachdeckermeisterbetrieb
- Neueindeckung – Dämmarbeiten nach EnEV
- Reparaturen
- Rinnenarbeiten
- Dach-, Wand-, Abdichtungstechnik

Waimersbergstraße 7
34225 Baunatal-Rengershausen
Telefon 0561 494750
info@schroederdach-baunatal.de

Konrad Rudolph GmbH
Über 125 Jahre
• Dacheindeckungen
• Wärmedämmarbeiten
• Bauklempnerei
• Fassadenbekleidung
• Flachdachabdichtung
• Dachreparaturen
34270 Schauenburg · Tel. 05601 925210
E-Mail: info@konrad-rudolph-gmbh.de
www.konrad-rudolph-gmbh.de

Waschmaschinen, Herde, Trockner, usw. **NEUGERÄTE als B-Ware** oder **GEBRAUCHTE**, Fa. TM-Store, Zur Tintenmühle 3, 34466 Wolfhagen-Ippinghausen, Tel.: 05692 - 9939472, Mo-Fr 10-18 Uhr, Sa 09-14 Uhr, **WWW.TM-STORE.DE**

Wir kaufen
Wohnmobile + Wohnwagen
03944-36160
www.wm-aw.de
Wohnmobil-Center Am Wasserturm Fa.

Baunataler Nachrichten
Erfolgreich vor Ort werben zu günstigen Anzeigenpreisen!

Stellenangebot

Günther PFLÜGER TEXTILPFLEGE GmbH
Suchen
Mitarbeiterin/er
Kundenbedienung + Produktion
(m/w/d)
für unsere Standorte in Baunatal, Johann-Siegmund-Schuckert-Str. 1 und Kassel, Mombachstraße
Branchenfremd?
Kein Problem! Bitte um Anruf:
05604 5334 oder 0173 5117008

Impressum

Baunataler Nachrichten: Wochenzeitung für die Stadt Baunatal mit öffentlichen Bekanntmachungen der Stadtverwaltung. Die Baunataler Nachrichten mit den öffentlichen Bekanntmachungen erscheint wöchentlich.

Herausgeber: Verlag Dierichs GmbH & Co. KG; Frankfurter Str. 168, 34121 Kassel, Tel. 0561 203-00

Kundenservice: Tel. 0800 203-4567, Fax: 0800 203-2193 (jew. kostenfrei) E-Mail: anzeigenannahme@hna.de

Herstellung: Zeitungsdruck Dierichs GmbH & Co. KG

Verantwortlich für den amtlichen Teil: die Bürgermeisterin, verantwortlich für den weiteren redaktionellen und Anzeigenteil: Miriam Donnert, Verlag Dierichs GmbH & Co. KG., Frankfurter Straße 168, 34121 Kassel. (zugleich ladungsfähige Anschrift für alle Verantwortlichen)

Innerhalb des Verbreitungsgebietes werden die Baunataler Nachrichten kostenlos an jeden normal erreichbaren Haushalt zugestellt. Im Bedarfsfall Einzelstücke durch den Verlag zum Preis von € 2,50 inklusive Postversand (innerhalb Deutschlands). Ein Abonnement zum Preis von € 37,44/Jahr ist möglich. Für unaufgefordert eingereichte Manuskripte, Fotos und/oder Datenträger übernimmt der Verlag keinerlei Gewähr oder Haftung und sendet diese nicht zurück. Artikel müssen mit Namen und Anschrift des Verfassers gekennzeichnet sein. Gekennzeichnete Artikel geben die Meinung des Verfassers wieder, der auch verantwortlich ist. Schadensersatzansprüche sind ausgeschlossen.

Geschäftsbedingungen: Aufträge werden zu den Allgemeinen Geschäftsbedingungen für Anzeigen und Fremdbeilagen in Zeitungen und Zeitschriften und zu den zusätzlichen Geschäftsbedingungen des Verlages ausgeführt (siehe z. Zt. gültige Preisliste)

Zusatzfarben: HKS-Farbfächer Z bzw. annähernder Aufbau aus der Euro-Skala. Pantone-Farben können nicht verwendet werden. Sonderwünsche nur nach Vereinbarung. Farbabweichungen berechtigen nicht zu Ersatz- bzw. Minderungsansprüchen.

Stellenangebote

HNA | ZUSTELLER
Pressezusteller (m/w/d)
Werden Sie Teil unseres Teams!

Aktuell suchen wir in
• **Baunatal-Rengershausen** (Teilbezirk)
Informieren Sie sich unverbindlich:
Mindestalter 18 Jahre.
Jetzt informieren und bewerben!
VTS Nord GmbH
Vertrieb für Landkreis Kassel
Tel. 0561 203 3360 | WhatsApp 0151 61666277
vts-kassel-ost@hna.de
www.hna-zusteller.de

MITARBEITER*IN (M/W/D) GESUCHT!
Wir suchen Unterstützung in den folgenden Bereichen (in Teilzeit oder auf 520-€-Basis):
Housekeeping | Frühstück | Service | Rezeption
Wir sind ein familiengeführtes Landgasthaus in Baunatal-Rengershausen. Gern lernen wir dich persönlich kennen, wenn du mit uns zusammenarbeiten möchtest!
E-Mail: bewerbung@hotel-bonn.de
Telefon: 0561 949760
Weitere Informationen über uns findest du unter: www.hotel-bonn.de

Haben Sie Fragen beim Erstellen der Artikel?
So erreichen Sie uns: gemeindeblatt@hna.de