# BAUNATALER NACHRICHTEN

Wochenzeitung der Stadt Baunatal

Jahrgang 57 | Mittwoch,13. Oktober 2021 | Nr. 41

## Preisverleihung Lebendige Vorgärten

Vergangene Woche wurden die drei lebendigsten Vorgärten prämiert.
Mehr zur Preisverleihung auf Seite 9 im Innenteil.

**Räderwechsel-Angebot**

für nur **29,90 €***

Bitte vereinbaren Sie vorab einen Termin bei uns.

*Nicht kombinierbar mit anderen Rabatten.

Glinicke / Ihre Mobilität

*Glinicke Automobile Baunatal GmbH & Co. KG*
*Porschestraße 2–8, 34225 Baunatal*
*Telefon 0561 / 499 01 - 0*
*www.glinicke.de*

**Notebook & PC**
**Reparaturen & Service**
Immer mit KümmerService

ORF Telekommunikation
Prinzenstr. 38
Großenritte
**05601 97740**
www.orf.de
Montag bis Freitag von 9-12:30 und 14-18 Uhr

Seit 2003
**PKB IMMOBILIEN**

**Immobilienverkauf: vertrauensvoll, seriös und zum richtigen Preis**

**www.pkb-immobilien.de**

Petra Kilimann-Bouchon
Geprüfte Immobilienfachwirtin
An der Stadthalle 6
34225 Baunatal
**Telefon: 0561 5799130**

# Bereitschaftsdienste und Rufnummern

**Feuerwehr und Rettungsdienste ..... 112**
**Polizei ..... 110**
**Polizeirevier Südwest .....9 10 26 20**
**Notruf-Fax ..... 112**
**Stadtverwaltung ..... 49 92-0**

**Rufnummern der freiwilligen Feuerwehr**
Zentrales Feuerwehrhaus ..... Tel. 05 61 / 49 92-4 50

**Notruf/Überfall**
Für die Stadtteile Altenbauna, Altenritte, Rengershausen, Kirchbauna und Großenritte .....Tel. 110
Für die Stadtteile Hertingshausen und Guntershausen ..... Tel. 05 61 / 91 00

**Krankentransport/Rettungsdienst ..... Tel. 05 61 / 1 92 22 oder 112**
ASB Regionalverband .....Tel. 08 00 / 1 92 12 00
Erzbergstraße 18, 34117 Kassel .....Tel. 05 61 / 72 80 00
– Krankentransport, Behindertenfahrdienst, Sanitätsdienst, Breitenausbildung, Katastrophenschutz, Hausnotruf, Sozialdienst, Essen auf Rädern –

**Beratungsstelle Pflege Baunatal, Rembrandstr. 6**
Ansprechpartner: Hans-Joachim Botthof .....Tel. 05 61 / 4 99 21 52

**Hilfe für Frauen**
Frauenberatungsstelle .....Tel. 05 61 / 4 91 04 34
Montag – Donnerstag, 9.30 – 12 Uhr
Dienstag + Donnerstag 14 –16 Uhr
Zentraler Mütternotdienst .....Tel. 0 56 77 / 95 98 12
oder ..... Tel. 0 56 93 / 99 17 80
Frauenhaus .....Tel. 05 61 / 4 91 01 94

**BARKE**
Information, Beratung und unterstützende Betreuung für Menschen mit Demenz und deren Angehörige
Ansprechpartnerin: Martina Buntins .....Tel. 0 56 05 / 94 53 20

**Emstaler Verein,** Rembrandtstr. 6, Baunatal-Altenbauna
... Sozialpädagogische Familienhilfe .....Tel. 05 61 / 9 49 92 60
... Tagesstätte .....Tel. 05 61 / 9 49 92 62
... Betreutes Wohnen ..... Tel. 05 61 / 94 99 03 48

**Behindertenbeauftrage** des Landkreises Kassel ..... Tel. 05 61 / 10 03-13 71

**Johanniter-Unfallhilfe, OV Baunatal**
**Katastrophenschutz, Sanitätsdiente, Ausbildung**
Leuschnerstraße 76, Kassel ..... Tel. 05 61 / 9 40 43-0

**Rufnummern bei sonstigen Schäden und Notfällen an öffentlichen Einrichtungen (z. B. Streudienst)**
Bauhof ..... Tel. 05 61 / 49 92-3 82 / -3 79
nach Dienstschluss .....Tel. 01 75 / 5 73 48 28
oder ..... Tel. 01 60 / 90 66 02 72

**Bei Störungen im Straßenbeleuchtungsnetz**
Produktbereich Stadtwerke .....Tel. 05 61 / 49 92-4 15
nach Dienstschluss: EnergieNetz Mitte GmbH .....Tel. 08 00 / 3 41 01 34

**EAM – Strom- und Gasversorgung**
Service-Center (Mo.–Fr. 8–18 Uhr)... Tel. 08 00 / 32 505 32 (kostenfrei)
E-Mail: info@EnergieNetz-Mitte.de

**Entstörungsdienst:**
– Gas (tägl. 0–24 Uhr)..... Tel. 08 00 / 34 202 34 (kostenfrei)
– Strom (tägl. 0–24 Uhr) ..... Tel. 08 00 / 34 101 34 (kostenfrei)

**Störungen in der Wasserversorgung und Fernwärme**
Produktbereich Stadtwerke .....Tel. 05 61 / 49 92-4 15
nach Dienstschluss ..... Tel. 01 51/ 18 80 51 12

**Störungen im Bereich der Abwasserbeseitigung/Kanal**
Produktbereich Stadtwerke .....Tel. 05 61 / 49 92-4 15
nach Dienstschluss ..... Tel. 01 51/ 24 04 09 47

## Apotheken-Notdienst

**Notdienstplan vom 14. Oktober bis zum 20. Oktober 2021**

Die nachstehend aufgeführten Apotheken sind für Baunatal zuständig und am betreffenden Tag von 8.30 Uhr früh an 24 Stunden durchgehend notdienstbereit. Sie können aber auch eine näher gelegene Apotheke aufsuchen. Anschrift und Telefonnummern sind bei Ihrer Hausapotheke angeschlagen. Der behördlich angeordnete aktuelle Notdienst (auch kurzfristige Änderungen) ist unter Tel. 0 18 01 / 55 57 77 93 17 sowie im Internet unter www.apothekerkammer.de („notdienstbereite Apotheken") abzurufen.

| | | |
|---|---|---|
| **14.10.2021** | **Großenritter Apotheke**<br>Stettiner Str. 5, Baunatal | Tel.: 05601/9297690 |
| **15.10.2021** | **Kreuz Apotheke**<br>Obertor 7, Niedenstein | Tel.: 05624/400 |
| **16.10.2021** | **Rathaus Apotheke**<br>Marktplatz 4, Baunatal | Tel.: 0561/0561/9495970 |
| **17.10.2021** | **Apotheke Alte Schule**<br>Guxhagener Str. 1, Körle | Tel.: 05665/1466 |
| **18.10.2021** | **Fulda Apotheke**<br>Parkstr. 9, Fuldabrück | Tel.: 0561/42021 |
| **19.10.2021** | **Einhorn Apotheke im Ärztehaus**<br>Marktstr. 2, Baunatal | Tel.: 0561/9491536 |
| **20.10.2021** | **Kreuz Apotheke**<br>Obertor 7, Niedenstein | Tel.: 05624/400 |

## Zahnärztlicher Notdienst

Montag–Sonntag .....Tel.: 01 80 / 5 60 70 11
(0,14 Euro/Min. aus dem Festnetz, bei Mobilfunknetz können die Kosten höher ausfallen).

## Ärzte-Notdienst

**Die ärztliche Bereitschaftsdienstzentrale befindet sich nicht mehr wie bisher in der Wilhelmshöher Allee 67 in Kassel, sondern im Klinikum Kassel, Haus C, Ebene 6 in der Mönchebergstr. 41-43. Dies ist die Anlaufstelle für Patienten die selbst den Notdienst aufsuchen können. Eine Anmeldung ist nicht erforderlich.**
Wenn der behandelnde Arzt nicht zu erreichen ist: **Tel. 116 117**
Der Notdienst ist montags, dienstags, donnerstags von 19 – 1 Uhr (nächster Morgen)
mittwochs und freitags von 14 – 1 Uhr (nächster Morgen)
Samstag, Sonntag und an Feiertagen von 7 bis 1 Uhr.

## Kinderärztlicher Notdienst

**Kinderklinik am Klinikum Kassel, Mönchebergstraße 41-43**
Mo., Di., Do., Fr. ..... 19–22 Uhr
Mi. ..... 15–22 Uhr
Sa., So., Feiertage.....9–22 Uhr
**Nachts (nach 22 Uhr) und bis zum Beginn der Notdienstsprechzeiten sind alle Ärzte im Krankenhaus Ansprechpartner für Notfälle.**
**Zu erreichen ist der Kindernotdienst unter ..... Tel. 05 61 / 9 88 66 90**

## Vermittlungsstelle Kindertagespflege

**AWO Familienbildungsstätte**
**Kasseler Str. 19, 34225 Baunatal-Großenritte**
**Sprechzeiten: Dienstag 9.30 bis 12 Uhr, Donnerstag 15.30 bis 18 Uhr 05601- 9690045 oder 0151 - 72113906 (Diensthandy)**
**Anna Becker/Ina Huchtemeier, Kindertagespflege.awo@t-online.de**

# Bericht zur Stadtverordnetenversammlung am 04.10.2021

Eine – im Vergleich zu den sonstigen Sitzungen - kurze Sitzung war die vergangene Stadtverordnetenversammlung. Zudem herrschte überwiegend Einigkeit über die von den Stadtverordneten zu beschließenden Punkte.

Zunächst wurden von den Parlamentariern aber darüber abgestimmt, zwei Dringlichkeitsanträge mit auf die Tagesordnung zu nehmen. Und somit wurde diese um einen gemeinsamen Antrag aller Fraktionen zum Verkauf von städtischen Grundstücken und um den Prüfauftrag der CDU-Fraktion, die Wartezeiten im Bürgerbüro zu reduzieren, erweitert. Die neue Tagesordnung wurde einstimmig beschlossen.

## TOP 2

Bei diesem Tagesordnungspunkt ging es um den Verkauf des Heimatmuseums. Der Antrag der Grünen (TOP 1) wurde zurückgezogen, da sich die Fraktion in dem gemeinsamen Antrag der SPD- und CDU-Fraktion wiedergefunden habe, wie der Fraktionsvorsitzende der Fraktion Bündnis 90/Die Grünen, Edmund Borschel es ausdrückte.

Der Fraktionsvorsitzende der SPD, Christian Strube, begründete den gemeinsamen Antrag. Der Magistrat soll den gemeinsamen Verkauf des Heimatmuseums sowie des angrenzenden Schulgebäudes des Landkreises zusammen mit dem Landkreis Kassel vorbereiten. Allerdings sollen die wirtschaftlichen Interessen nicht im Vordergrund stehen, so Strube. Vielmehr solle der Verkauf anhand einer Bewertungsmatrix mit den folgenden Kriterien öffentlich ausgeschrieben werden: 50 % Kaufpreis, 25 % Gesamtkonzept, 10 % Wohnraum (Anzahl Wohneinheiten und Wohnfläche), 5 % Angestrebter Mietzins (€/qm), 5 % Städtebauliche Eingliederung, 5 % Umsetzung des Denkmalschutzes.

„Unsere Idee ist darin aufgegangen“, betonte Edmund Borschel, gemeinsam sei man auf einem guten Weg, fügte er hinzu. Er gab jedoch zu bedenken, dass der Tagesordnungspunkt ohne ihren zurückgezogenen Antrag nicht auf der Tagesordnung gestanden hätte.

Dies verneinte Sebastian Stüssel (Fraktionsvorsitzender der CDU). Es gäbe mehrere Interessenten für die beiden Grundstücke, daher hätten die Fraktionen gemeinsam überlegt, wie sie die unterschiedlichen Interessen zusammenbekommen.

„Es ist ein sehr emotionales Thema“, so Stüssel. Der Verein könne den Betrieb des Heimatmuseums personell nicht mehr abdecken, daher sei der Verkauf des städtischen Gebäudes erst zur Sprache gekommen. Allerdings gäbe es keinen Handlungsdruck. „Wir nehmen uns Zeit diese Entscheidung zu fällen“.

Der gemeinsame Antrag wurde einstimmig beschlossen.

## TOP 3

Die Stadtverordnetenversammlung hat in ihrer Sitzung am 29.09.2020 beschlossen eine Förderung aus dem „Bundesprogramm Sanierung Kommunaler Einrichtungen in den Bereichen Sport, Jugend und Kultur" für die Sanierung der Langenberg-Sporthalle und der Kulturhalle in Großenritte zu beantragen. Für beide Projekte haben sich seit dem Zeitpunkt der Anmeldung weitere Entwicklungen ergeben. Für die Langenbergsporthalle war ursprünglich hauptsächlich die Sanierung der schadhaften westlichen Fassade vorgesehen.

Bei einem Ortstermin in der Langenbergsporthalle, erläuterte Erster Stadtrat Daniel Jung, hätten sich alle Fraktionen vor Ort ein Bild von der Situation gemacht. Zusätzlich solle nun gleichzeitig die Ostfassade erneuert werden. Zudem solle der Einbau einer Lüftungsanlage überprüft werden, um die Probleme besser und nachhaltiger in den Griff zu bekommen, so Jung.

Gleichzeitig wurde festgestellt, dass die Rahmenbedingungen und Anforderungen bei der Kulturhalle in Bezug auf das Förderprogramm sehr komplex sind und nicht dem vorgesehenen Maßnahmenumfang einer lediglich brandschutztechnischen Ertüchtigung der Halle entspricht. Da so die Förderfähigkeit der Maßnahme in Frage steht, soll diese wieder aus dem Förderprogramm herausgenommen werden. Die Maßnahme Kulturhalle soll zusätzlich zu der brandschutztechnischen Ertüchtigung aber um notwendige Elektroinstallationsarbeiten erweitert werden.

Der Termin vor Ort sei sehr aufschlussreich gewesen, erklärte Udo Rodenberg (SPD) in seinen Ausführungen. Seine Fraktion sei der Auffassung, dass eine aktive, automatische Lüftungsanlage weitere Schäden abhalten könne. Daher werde die SPD dem Antrag zustimmen, so Rodenberg.

„Das ist ein sinnhafter Antrag“, stimmte Dr. Rainer Oswald, Fraktionsvorsitzender der FDP seinem Vorredner zu. Man habe alle Bereiche sehr lange in den Ausschüssen analysiert. „Wir haben es in allen technischen Facetten durchleuchtet“, lobte er die gemeinsame Arbeit. Es sei richtig, es nun einmal komplett anzugehen.

„Es ist eine gute Maßnahme“, betonte auch Sebastian Stüssel, Fraktionsvorsitzender der CDU.

Lothar Rost (Bündnis 90/Die Grünen) bemängelte vor allem, dass bereits nach 17 Jahren Bauschäden an der Halle entstanden seien. Dies läge daran, dass billig gebaut worden sei. Bereits damals sei der Ein-

bau einer Lüftungsanlage zur Regulierung der Raumfeuchte notwendig gewesen. Er kritisierte auch, dass Fachleute in der Verwaltung fehlen würden. Zudem beanstandete er, dass keine Zukunftsplanung über die weitere Sanierung und Nutzung vorgelegt worden sei. Daher werde seine Fraktion sich teilweise enthalten.

Für ihn sei im politischen Raum kein Platz für Enthaltungen, entgegnete Sebastian Stüssel. Entweder stimme man zu oder man sage, was besser gemacht werden solle. „Wir waren uns doch politisch einig, dass wir jetzt etwas tun müssen“, warf er ein.

Lothar Rost habe sich als Fachmann geäußert, erklärte Edmund Borschel, Fraktionsvorsitzender der Fraktion Bündnis 90/Die Grünen.

Das dort etwas schiefgelaufen sei, sei unbestreitbar, so Borschel. „Wir wissen, dass dort etwas geschehen muss, aber wir tun uns schwer, vollmundig zuzustimmen“. Er wolle nicht, dass in fünf Jahren wieder etwas komme, was behoben werden müsse.

Nach weiteren Wortbeiträgen von Andreas Mock (CDU), Frank Böttcher (SPD) und Dr. Rainer Oswald (FDP) wurde der Tagesordnungspunkt mit einer Enthaltung und einer Gegenstimme der Fraktion Bündnis 90/Die Grünen mehrheitlich beschlossen.

## TOP 4

Als gemeinsamer Antrag aller Fraktionen wurde der Tagesordnungspunkt als Dringlichkeitsantrag auf die Tagesordnung gebracht und einstimmig beschlossen.

In dem gemeinsamen Antrag soll der Magistrat beauftragt werden, die derzeit vier zur Verfügung stehenden Grundstücke für Mehrgeschosswohnungsbau zu verkaufen und alle notwendigen Schritte vorzubereiten. Gleichzeitig wird der Haupt- und Finanzausschuss beauftragt, für diese Verkäufe bis zur kommenden Stadtverordnetenversammlung Vergabekriterien anhand einer Bewertungsmatrix zu erarbeiten.

Christian Strube (Fraktionsvorsitzender der SPD) erläuterte den Antrag, der das Ergebnis einer interfraktionellen Sitzung war.

Der Antrag sei auch sinnvoll, um den Straßenausbau im Wohngebiet „Am Stadtpark“ voranzutreiben, betonte Lothar Rost (Bündnis 90/ Die Grünen). Seine Fraktion fordere bei der Bebauung einen guten Mix, so Rost.

## TOP 5

Auch dieser Tagesordnungspunkt wurde als Dringlichkeitsantrag auf die Tagesordnung der Sitzung genommen. In ihren Antrag fordert die CDU-Fraktion den Magistrat auf zu prüfen, wie die Wartezeiten im Bürgerbüro reduziert werden können.

„Wir können nicht länger warten“, erklärte Andreas Mock (CDU) in seinen Erläuterungen. Die Wartezeiten für die Bürger seien bedenklich. Ziel sei es, die Wartezeit auf das normale „Vor-Corona- Maß“ zu reduzieren, so Mock. Dafür solle der Magistrat Maßnahmen erarbeiten. Eine Ausweitung der Samstagsöffnungszeiten sei hier denkbar. Hintergrund sei auch, dass sich während der Pandemie viel aufgestaut habe und die Bürger nun das Serviceangebot vermehrt nutzen würden.

„Das Bürgerbüro habe zurzeit das 3-fache Aufkommen an Aufträgen, erklärte Erster Stadtrat Daniel Jung. Er nehme den Appell gerne auf, allerdings sei das Unterfangen schwierig, so Jung. Insbesondere da durch die Haushaltssituation das Personal in vielen Bereichen verschlankt worden sei.

„Ich habe mit dem Bürgerbüro nur gute Erfahrungen gemacht“, lobte Dr. Rainer Oswald (Fraktionsvorsitzender der FDP). Der Prüfauftrag solle auch ein Signal an die Bürger sein, dass man sich darum kümmere.

Christian Strube (Fraktionsvorsitzender der SPD) dankte den Mitarbeitern im Bürgerbüro für ihre Arbeit. „Die Mitarbeiter geben ihr Bestes“. Es gäbe durch die Pandemie einen Nachholstau und der Wunsch der Fraktion sei ein Bericht, wie dieser sich die Abarbeitung vorstelle.

„Es geht um die Bürgerinnen und Bürger“, sagte Edmund Borschel (Fraktionsvorsitzender Bündnis 90/ Die Grünen). Die Frage sei aber auch, ob der Magistrat dies nicht auch ohne einen Antrag auf den Weg hätte bringen können. Auch müsse geklärt werden ob es am fehlenden Personal oder aber an den coronabedingten Vorgaben für die Räumlichkeiten läge.

Der Antrag wurde einstimmig von den Fraktionen beschlossen.

## Nächste Sitzung

Die nächste Sitzung der Stadtverordnetenversammlung findet am Montag, dem 15. November, in der Baunataler Stadthalle statt.

Dazu lade ich Sie, liebe Mitbürgerinnen und Mitbürger, schon jetzt herzlich ein. Beginn ist wie immer um 18 Uhr. Über die bis dahin geltenden Corona-Schutzmaßnahmen wird rechtzeitig informiert.

*Ihr*
*Reiner Heine*
*Stadtverordnetenvorsteher*

# Das Wahlamt informiert

## Bürgermeister*in – Direktwahl am 7. November 2021

**Barrierefreie Wahlräume**

Die Wahlräume in den Wahlbezirken

103 Altenbauna-Mitte Baunsberg-schule, Auf dem Wiede 6
201 Altenritte-West Ev. Gemeindehaus, Ritter Str.
202 Altenritte-Ost Vereinshaus, Ritter Str.
701 Guntershausen Gemeinschafts-haus, Lindenstraße 1

sind für Wahlberechtigte mit Mobilitätsbeeinträchtigung nicht barrierefrei erreichbar. Wahlberechtigte aus diesen Wahlbezirken, die in einem anderen barrierefreien Wahlraum wählen wollen, benötigen hierfür einen Wahlschein.

**BRIEFWAHLANTRÄGE**

Die Anträge auf Briefwahl können beim Wahlamt der Stadt Baunatal gestellt werden.
Dazu müssen die Wahlbenachrichtigungen ausgefüllt, unterschrieben und dem Wahlamt übersandt / übergeben werden.

Bei persönlicher Abgabe kann die Wahl auch sofort vorgenommen werden.

Wer den Antrag für einen anderen stellen will, muss seine Berechtigung durch Vorlage einer schriftlichen Vollmacht nachweisen. Diese erteilt man durch Eintrag auf der Wahlbenachrichtigung.

Die Aushändigung des Wahlscheins und der Briefwahlunterlagen darf nur an den Wahlberechtigten persönlich erfolgen. Die Unterlagen dürfen auch an einen Bevollmächtigten ausgehändigt werden. Die Voraussetzungen sind: a) eine schriftliche Vollmacht (Eintragung und Unterschrift auf der Wahlbenachrichtigung) und b) der Bevollmächtigte darf nicht mehr als vier Wahlberechtigte vertreten.

**BRIEFWAHLANTRÄGE IM INTERNET**

Der Antrag auf Briefwahl kann auch über die Internetseite der Stadt Baunatal (www.baunatal.de) gestellt werden. Nach Ausfüllen des Antrags werden die Unterlagen umgehend durch das Wahlamt ausgestellt und per Post an die angegebene Adresse geschickt.

**Während der allgemeinen Öffnungszeiten des Rathauses ist das Wahlamt geöffnet:**

| | |
|---|---|
| Montag bis Freitag | 8.30 bis 12.00 Uhr |
| Montag bis Mittwoch | 14.00 bis 15.30 Uhr |
| Donnerstag | 14.00 bis 17.30 Uhr |

**Das Wahlamt ist zusätzlich an folgenden Tagen geöffnet:**

| | | |
|---|---|---|
| Samstag | 16.10.2021 | 10.00 bis 13.00 Uhr |
| Samstag | 23.10.2021 | 10.00 bis 13.00 Uhr |
| Samstag | 30.10.2021 | 10.00 bis 13.00 Uhr |
| Samstag | 06.11.2021 | 10.00 bis 12.00 Uhr (keine Briefwahl mehr) |

**Das Wahlamt ist erreichbar:** Konferenzraum Untergeschoss der Stadthalle, Eingang über Europaplatz-

**barrierefrei** Fahrstuhl kann über Klingel angefordert werden

Telefon 0561/4992-231
Telefax 0561/4992-208
E-mail **wahlamt@stadt-baunatal.de**
Homepage **www.baunatal.de**

# Testzentren in Baunatal

**Rathaus-Apotheke Lorenz**
Marktplatz 4, **www.lorenz-apotheke.eu**

| | |
|---|---|
| **Mo. bis Fr.** | **08.00 bis 12.00 Uhr** |
| | **15.00 bis 18.00 Uhr** |
| **Sa., So. und feiertags** | **08.00 bis 14.00 Uhr** |

**Ratio-Apotheke**
Ratio_Land, Fuldastraße 1,
**ratio-land.de/corona-schnelltests-in-der-apotheke-im-ratio_land/**

**Sportstudio Umbach**
Stettiner Str. 4 (Eingang ist ausgeschildert)

| | |
|---|---|
| **Mo. + Mi. + Fr.:** | **15:00 – 19:00 Uhr** |
| **Di. + Do.:** | **08:00 – 12:00 Uhr** |

**Hünstein Apotheke**
Elgershäuser Str. 9, **test@huenstein-apotheke.de**

| | |
|---|---|
| **Mo. u. Do.:** | **09:00 bis 11:00 Uhr** |
| **Mo., Di., Mi. u. Fr.:** | **16:00 bis 17:00 Uhr** |
| **Sa.:** | **10:00 bis 11:00 Uhr** |

# Öffnungszeiten Servicezentrum/Rathaus

Die Stadtverwaltung, ebenso der Bereich Servicezentrum mit Bürgerbüro und die Fachberatungen im Erdgeschoss des Baunataler Rathauses sowie die Verwaltungsstelle Rengershausen sind weiterhin **zu den üblich geltenden Zeiten** geöffnet. **WICHTIG:** Für den Besuch im Baunataler Rathaus und im Servicezentrum sowie in der Verwaltungsstelle Rengershausen ist weiterhin eine **telefonische Terminvereinbarung notwendig!**

**Nächste Samstag-Öffnungszeit des Bürgerbüros und der Rathausinformation:**
**13.11.2021 10:00 Uhr - 13:00 Uhr**

**Telefon Info**
**(05 61) 4992-0**

**Telefon Bürgerbüro**
**(05 61) 4992-100**

Über die Homepage der Stadt Baunatal **www.baunatal.de** können Termine online angefragt werden. Diese sind nach Bestätigung des Bürgerbüros verbindlich gebucht.
Termine können vorrangig per Email unter **servicezentrum@stadt-baunatal.de** oder telefonisch unter **0561/4992-100** vereinbart werden.
Die online-Terminvergabe ist aktuell nur für das Bürgerbüro möglich.

# Neue Öffnungszeiten in der Stadtbücherei Baunatal

Die Stadtbücherei ist nun wieder an **vier Vormittagen** und **vier Nachmittagen** in der Woche geöffnet:

| | | |
|---|---|---|
| Montag | 10-13 und | 15-18 Uhr |
| Dienstag | | 15-18 Uhr |
| Mittwoch | 10-13 und | 15-18 Uhr |
| Donnerstag | | 15-18 Uhr |
| Freitag | 10-13 Uhr | |
| Samstag | 10-13 Uhr | |

STADTBÜCHEREI BAUNATAL

Für die Dauer des Besuchs besteht durchgehend Maskenpflicht. Es wird gebeten, den Aufenthalt so kurz wie möglich zu halten. Bitte achten Sie auf den Mindestabstand von 1,5 m zu anderen Personen. Es besteht weiterhin die Möglichkeit zu „click&collect“. Mehr unter: **www.stadtbücherei-baunatal.de**

# Bürgerbeauftragter Heinz Kaiser

**Zentrale Anlaufstelle für Fragen, Beschwerden und Auskünfte**
**Telefon:** 0561/4992-104 **E-Mail:** heinz.kaiser@stadt-baunatal.de
Nutzen Sie auch den Mängelmelder auf der städtischen Homepage bzw. die „Mängel-App“.

# Fortsetzung von SOMMER [34225] KULTUR geplant

## Stadtmarketing sucht Höfe und Orte sowie Sponsoren

Nach dem Erfolg des erstmals in diesem Jahr vom Stadtmarketing Baunatal organisierten SOMMER [34225] KULTUR Projekts, soll es im nächsten Jahr eine Fortsetzung in allen Stadtteilen Baunatals geben.
Die Idee des Kulturprojekts war es, regionale Künstler an besonderen Orten in den Stadtteilen auftreten zu lassen, die sonst nicht „klassische“ Veranstaltungsorte sind. Dabei konnten in 2021 private Höfe (wie der Hof Wicke in Großenritte, der Schulanzhof in Kirchbauna oder der Keramikhof in Hertingshausen) zum mitmachen gewonnen werden. Aber auch besondere Orte in der Natur wie „Alex Ruh“ an der Fulle in Guntershausen oder die Waldstation in Altenbauna zogen die Besucher in ihren Bann.

### Höfe und Orte für 2021 gesucht

Das Stadtmarketing Baunatal sucht für 2021 im Zeitraum vom Fr,12.8. – Do,18.8.2022 wieder Veranstaltungsorte in allen Stadtteilen, die Platz für ca. 200 Besucher haben. Das können private Höfe oder auch Firmengelände sein. Der Veranstaltungsort muss kostenfrei zur Verfügung gestellt werden und sollte am Veranstaltungstag von ca. 16:00 Uhr bis 22 Uhr zur Verfügung stehen. Die Veranstaltung selbst ist von 19 – 21 Uhr vorgesehen.
Wer Lust hat, mitzumachen und seinen Hof oder Firmengelände im nächsten Jahr zum Kulturort werden zu lassen, kann sich an den Geschäftsführer des Stadtmarketings, **Dirk Wuschko unter 0561-95379580 oder per E-Mail an wuschko[at]stadtmarketing-baunatal.de** wenden.

### Sponsoren gesucht

Pro Stadtteil soll eine Firma die Kulturveranstaltung präsentieren um die Verbundenheit mit seinem Altenbauna, Altenritte, Großenritte, Guntershauen, Hertingshausen, Kirchbauna oder Rengershausen zu zeigen. Wenn Sie sich als Sponsor beteiligen möchten, nehmen Sie bitte ebenfalls Kontakt mit Dirk Wuschko (Kontakt oben) auf.

Anzeige

# Kein Optiker konnte mir helfen. Dann war ich bei Optik Straube.

RODENSTOCK
Weil jedes Auge einzigartig ist

**Durch eine DNEye® Analyse meiner Augen beim Fachoptiker für biometrische Augenvermessung in Baunatal kann ich mit meiner Gleitsichtbrille endlich optimal sehen.**

„Das Team von Optik Straube weiß, dass meine Augen einzigartig sind“, freut sich Sabine K. „Deshalb betrachtet es sie auch individuell.“
Was so beiläufig klingt, ist in der Tat eine Sichtweise, die in der Optikbranche bislang einzigartig ist – und die das Sehen für jeden einzelnen nachhaltig verändern wird.

**Paradigmenwechsel bei individuellen Gleitsichtgläsern**

Für Optik Straube bereits selbstverständlich: „Anstatt ein reduziertes Standardmodell zur Berechnung von Brillengläsern anzuwenden, das nur auf 2% aller Augen weltweit zutrifft, ermitteln wir ein allumfassendes biometrisches Modell Ihrer Augen.“
Diese biometrischen Daten fließen direkt in die Brillenglasproduktion ein. Das Ergebnis: hochpräzise Gleitsichtgläser, die auf den Mikrometer genau zu den Augen des jeweiligen Brillenträgerspassen – für schärfste Sicht aus jedem Winkel und bei jedem Blick.

Sabine K. weiß diese Leistung zu schätzen: „Danke dem Team von Optik Straube für die ersten Gleitsichtgläser, die 100% für mich gemacht sind – und für meine Augen!“

**BIOMETRISCHE AUGENVERMESSUNG MIT DEM DNEye® Scanner VON RODENSTOCK**

**GUTSCHEIN**
Jetzt einlösen bis 28.11.21

Wir führen eine vollständige biometrische Augenvermessung mit dem DNEye® Scanner von Rodenstock bei Ihnen durch. Auf Wunsch fertigen wir Ihnen dann anhand der ermittelten Daten neue Brillengläser, die Ihrem individuellen Augenprofil exakt entsprechen. Erleben Sie schärferes Sehen mit Ihren biometrischen Gleitsichtgläsern von Rodenstock.

seit 1946
STRAUBE
Sehen und Hören

**Marktplatz 11 | 34225 Baunatal | Tel. 0561 4911064**
**info@optik-straube.de | facebook.com/optikstraube**

**BIOMETRISCHE AUGENVERMESSUNG – ABER SICHER**

Für Ihre biometrischen Gleitsichtgläser ermitteln wir mit dem DNEye® Scanner von Rodenstock mehrere tausend Datenpunkte Ihres Auges.
Um dabei Ihre und die Gesundheit unserer Mitarbeiter zu schützen, haben wir besondere Maßnahmen ergriffen:
- Abstand wird gewährleistet
- Wir tragen Mundschutz
- Geräte und Brillen werden laufend desinfiziert

**JETZT BEI OPTIK STRAUBE IN BAUNATAL**

# Patenschaften für Obstbäume auf öffentlichen Flächen

## Viele Bäume in Baunatal sind bereits „vergeben“

*Im Stadtgebiet gibt es an verschiedenen Stellen Obstbäume, für die Patenschaften vergeben wurden.*

Der Herbst ist da und die vollen Apfelbäume sind mancherorts ein Hingucker. Während einige Obstsorten bereits abgeerntet sind, läuft die Ernte von Äpfeln noch.

Generell ist das Aufsammeln von Fallobst auf öffentlichen Grundstücken zulässig. Wer jedoch Interesse an dem hängenden Obst eines städtischen Baumes hat, hat die Möglichkeit einen Patenschaftsvertrag bei der Stadt abzuschließen. Obstbaumpatenschaften werden bei der Stadt Baunatal für zwei Jahre geschlossen, sind kostenlos und jederzeit kündbar. Der Patenschaftsvertrag kann nach Ablauf der zwei Jahre bei Interesse verlängert werden.

Viele Obstbäume auf öffentlichen Flächen sind bereits in Form einer Patenschaft vergeben. Damit haben die Paten das Ernterecht für den jeweiligen Obstbaum. Es kommt jedoch manchmal vor, dass Dritte sich bedienen und teilweise das komplette Obst vom Baum abernten. Die Paten investieren viel Zeit in die Pflege der Bäume. Wenn sie endlich im wahrsten Sinne des Wortes die Früchte ihrer Arbeit ernten wollen, ist dann manches Mal leider nichts mehr da.

Den Paten wird daher geraten, „ihren“ Obstbaum mit einem Hinweisschild auf die Patenschaft zu kennzeichnen.

Bei Interesse an einer Obstbaumpatenschaft wenden Sie sich bitte an die Sachbearbeiterinnen der Stadt Baunatal Anette Steuerwald E-Mail **anette.steuerwald@stadt-baunatal.de**; Tel. 0561/4992-285 oder Claudia Röhr **claudia.roehr@stadt-baunatal.de**; Tel. 0561/4992-207

# Arbeiten am Leiselsee - Wasser wird langsam abgelassen

Ab dem 21. Oktober wird das Wasser des Leiselsees aufgrund notwendiger Unterhaltungsarbeiten langsam zur Hälfte abgelassen. Dieses langsame Ablassen dauert ca. drei bis vier Tage, um den Lebewesen am und im See einen Rückzug zu ermöglichen.

Anschließend beseitigen voraussichtlich ab dem 26. Oktober Mitglieder des Angelsportvereins im Uferbereich Müll, Totholz, Unrat usw. Parallel zu diesen Arbeiten wird der Verband für Abwasserbeseitigung und Hochwasserschutz Baunatal-Schauenburg (VAH) das Vorschlammbecken im Bereich der Holzbrücken ausbaggern, um so eine Verschlammung des Sees zu vermeiden. Anschließend wird der Leiselsee wieder angestaut.
Aus naturschutzrechtlichen Gründen können diese Arbeiten nur von Oktober bis Anfang Dezember ausgeführt werden.

# Punktuelle Sanierung der Wolfsburger Straße

Noch bis voraussichtlich kommenden Freitag, 15. Oktober, werden in der Wolfsburger Straße mehrere Fahrbahnschäden ausgebessert. Dabei geht es um Fahrbahnabsackungen im Bereich zwischen der Kreuzung der Hannoverschen Straße/Fehrenberger Straße und der Salzgitter Straße.

# L3218 halbseitig wegen Sanierungsarbeiten gesperrt

Wie bereits angekündigt werden die Bauarbeiten zur Sanierung der Wasserverbindungsleitung Großenritte - Hertingshausen im Inlinerverfahren Mitte Oktober beginnen. Die Sanierung der Wasserleitung in diesem Bereich ist ein wichtiger Baustein für die Sicherstellung der zukünftigen Wasserversorgung in der Stadt Baunatal.

Zunächst wird die **L3218 zwischen Besse und Großenritte halbseitig** (Fahrspur von Besse nach Großenritte) **gesperrt.** In diesem Bereich werden zwei Baugruben hergestellt. Anschließend werden im Feldwegbereich nach Hertinghausen sechs weitere Baugruben hergestellt.

Bei der Überquerung der Fahrbahn an der L3218 in Höhe Aussiedlerhof Sonnenhof ist während der Baumaßnahme mit erheblichen Behinderungen zu rechnen. Es wird empfohlen die L3218 an anderer Stelle zu queren.
Des Weiteren muss im Zuge der Bauarbeiten bei der Benutzung des Feldwegs von Großenritte bis zur Grillhütte in Hertingshausen ebenfalls punktuell mit Einschränkungen gerechnet werden.

Die Baumaßnahme und die beschriebenen Verkehrsbehinderungen für Fahrzeuge, Radfahrer und Fußgänger dauern bis voraussichtlich Ende November an.

# Die lebendigsten Vorgärten in Baunatal

## Preisverleihung im Foyer des Rathauses

*Die Teilnehmer des Wettweberbs freuten sich über eine Futterstelle für ihren lebendigen Vorgarten.*

*Die drei Sieger, die zusätzlich handgemachte Holzschilder für Ihre Vorgärten bekamen.*

Baunatals schönster Vorgarten gekürt: Bei dem Wettbewerb „Lebendige Vorgärten“ hatten sich zahlreiche Baunataler mit wunderschönen Fotos ihrer Vorgärten beworben. Die Jury, bestehend aus den Mitgliedern des Bau– und Umweltausschusses Dagmar Leise, Martina Klein und Andrea Lenz, der Vertreterin des Preisstifters Dr. Elke Söchtig sowie der Mitarbeiterin des zuständigen Fachbereiches Regina Braunewell besichtigten an mehreren Tagen die Vorgärten und trafen anhand verschiedener Kriterien ihre Entscheidung. Vergangene Woche fand die Preisverleihung unter Einhaltung der Hygienemaßnahmen im Foyer des Rathauses statt. Alle Teilnehmer und Teilnehmerinnen erhielten eine als Eichel gestaltete Futterstelle für den Besuch verschiedenster Vogelarten. Die Erst-, Zweit– und Drittplatzierten bekamen zusätzlich Gutscheine des Gartencenters Meckelburg und tolle Holzschilder für ihren „lebendigsten Vorgarten Baunatals“.

Erster Stadtrat Daniel Jung begrüßte die Teilnehmer und erklärte, wie groß der Einfluss sei, den Vorgärten auf den Artenschutz und auch auf das Stadtklima hätten. Er bedankte sich bei allen Beteiligten. Insbesondere bei Mitarbeiterin Regina Braunewell, die mit so viel Herzblut und Engagement das gesamte Konzept vorbereitet habe, so Jung. Auch dankte er der Jury und Dr. Elke Söchtig vom Rotary Club. Von diesem wurde der Wettbewerb sowie viele andere Umweltprojekte gesponsert. „Der größte Dank gebührt Ihnen allen“, führte Daniel Jung fort. „denn Sie tragen enorm zur Artenvielfalt und zur Lebensqualität in Baunatal bei.“

Dr. Elke Söchtig, ehemalige Präsidentin des Rotary Clubs, lobte die Vielfalt der Gärten und die Zusammenarbeit mit der Jury. „Es war eine spannende Zeit und wir müssen diesen Wettbewerb im nächsten Jahr definitiv wiederholen“, so Söchtig.

Den dritten Platz machten Lore Mohr und Martin Stein aus Altenbauna. Platz zwei belegten Birgit und Martin Wagner aus Hertingshausen. Sieger des diesjährigen Vorgartenwettbewerbs ist Anneliese Otto aus Hertingshausen.

**Die Kampagne**

Das Thema Umwelt-, Klima- und Artenschutz spielt eine immer wichtigere Rolle. Pflanzen und Insekten sind überlebenswichtig für den Menschen. Daher wurden im Rahmen der Kampagne, neben dem Wettbewerb zu den bereits bestehenden Blühflächen in Baunatal, 1.000 weitere Quadratmeter Flächen in allen Stadtteilen mit Blumensamen eingesät und so zu einer sogenannten Biodiversitätsfläche. Zudem waren seit Anfang Juni beim Stadtmarketingbüro, im Rathaus und auf dem Wochenmarkt kostenlos Samentütchen mit einer Sommerblumenmischung mit ein– und mehrjährigen überwiegend heimischen Arten erhältlich, die bis zu den ersten Frösten in vielen bunten Farben blühen und Lebensraum für viele Tiere bieten.

# Städtepartnerschaft im Kino geht weiter

Nachdem coronabedingt letztes Jahr das Städtepartnerschaftskino beendet werden musste und auch ein angedachter Neustart im November 2020 durch die Corona-Pandemie nicht möglich war, geht die Reihe mit Filmen aus den Ländern der Baunataler Partnerstädte endlich weiter. In loser Reihenfolge werden unter den geltenden Hygienemaßnahmen mehrere Filme im Cineplex gezeigt.
Anlässlich des 30jährigen Jubiläums der Wiedervereinigung und der 30jährigen Freundschaft im vergangenen Jahr mit der Stadt Sangerhausen bildet den Auftakt der Reihe der Film „Good bye Lenin“ am 9. November.

**Dienstag, 9. November 2021, 17 Uhr**
**Good Bye, Lenin!**
Komödie aus dem Jahr 2003 von Wolfgang Becker mit Daniel Brühl, Katrin Sass und Florian Lukas
Für den 21-jährigen Alex geht nichts voran und als dann noch kurz vor dem Mauerfall seine Mutter Christiane ins Koma fällt, bricht für Alex und seine zwei Jahre ältere Schwester Ariane eine Welt zusammen. Ihre Mutter verschläft den Abgang Erich Honeckers und die Wiedervereinigung. Als sie wie durch ein Wunder acht Monate später die Augen aufschlägt, erwacht sie in einem neuen Land. Erfahren darf sie von alledem nichts – zu schwach ist das Herz und zu groß die Liebe zur DDR. Um seiner Mutter zu helfen, muss Alex auf 79 Quadratmetern die DDR weiterbestehen lassen – ein Mammutprojekt, das Alex ganz allein gar nicht stemmen kann. Freunde der Familie und Alex’ bessere Hälfte Denis packen tatkräftig mit an.

**Montag, 17. Januar 2022, 17 Uhr**
**Der geheime Roman des Monsieur Pick**
Französische Komödie aus dem Jahr2019 von Rémi Bezançon mit Fabrice Luchini, Camille Cottin, Alice Isaaz
Weit im Westen Frankreichs, mitten in der Bretagne, liegt eine kleine Insel, die eine ganz besondere Bibliothek beheimatet: Denn darin werden alle Bücher verstaut, die von Verlagen und Publizisten abgelehnt wurden. Ab und zu gibt es allerdings noch idealistische Verleger wie Daphné (Alice Isaaz), die sich diesen in Vergessenheit geratenen Werken annehmen. Als sie auf ein vielversprechendes Manuskript stößt, entschließt sich diese, die Geschichte kurzerhand zu veröffentlichen. Das Buch wird direkt zu einem Beststeller, doch einen Haken hat die Sache: Der Autor des Werkes, Henri Pick, ist ein bretonischer Pizzabäcker und bereits seit zwei Jahren tot. Als seine zurückgelassene Witwe behauptet, ihren Mann nie etwas schreiben gesehen zu haben, wird der Literaturkritiker Jean-Michel (Fabrice Luchini) hellhörig. Die Angelegenheit stinkt doch bis zum Himmel! Er geht der Sache auf den Grund - und wird damit nicht nur ganz Paris, sondern auch die Literaturwelt erschüttern.

**Mittwoch, 23. Februar 2022, 17 Uhr**
**Das letzte Geschenk**
Spanisch-Argentinische Tragikomödie aus dem Jahr 2017 von Pablo Solarz mit Miguel Ángel Solá, Ángela Molina und Martin Piroyansky
Abraham Bursztein ist 88 Jahre alt und Jude. Seine Kinder wollen ihn wegen seiner schlechter werdenden Gesundheit in Buenos Aires in eine Seniorenresidenz übersiedeln. Doch Abraham hat nicht den Holocaust überlebt, um abgeschoben zu werden und irgendwo dahinzudämmern. Also plant er einen Trip nach Europa, um dort einen alten Freund ausfindig zu machen, der ihm am Ende des Zweiten Weltkriegs vor 70 Jahren vor dem Tod bewahrt hat. Einst gab er ein Versprechen zurückzukehren, das er nun nach mehreren Dekaden Funkstille einlösen will. Sein Weg führt Abraham über Spanien und Deutschland bis nach Polen. Unterwegs begegnet er unterschiedlichsten Menschen, die ihm helfen und deren Leben er ebenfalls verändert.

**Montag, 28. März 2022, 17 Uhr**
**Orangentage**
Tschechisch-Deutscher Film von Ivan Pokorný mit Tomas Dalecky, Emilie Neumeister, Hana Bartonová
Der fast sechszehnjährige Darek lebt mit seinem Vater und seiner jüngeren behinderten Schwester in einem kleinen Dorf auf der tschechischen Seite der deutsch-tschechischen Grenze. Nach dem Tod seiner Mutter, ändert sich Dareks Leben jedoch gravierend. Denn die Umstände zwingen ihn, viele seiner Pläne aufzugeben - gleichzeitig bringt die Verantwortung allerdings auch mehr Freiheit. Er ist reifer als die meisten seiner Altersgenossen, das erkennen auch die Menschen um Darek herum. Es ist also kein Zufall, dass sich Hanna, die ein Jahr älter als Darek ist, zu ihm hingezogen fühlt - gerade als dessen Vater auf seine Hilfe angewiesen ist. Denn der ist in finanzieller Not und hält sich mit vereinzelten Aufträgen als Holzfäller über Wasser, außerdem verfällt er zunehmend dem Alkohol...

**Montag, 09. Mai 2022, 17 Uhr**
**Gegen den Strom**
Isländische Filmkomödie von Benedikt Erlingsson aus dem Jahr 2018 mit Halldóra Geirharðsdóttir, Jóhann Sigurðarson und Juan Camillo Roman Estrada u.a.
**Lux-Filmpreis des Europaparlaments 2018**
Halle ist fünfzig und eine unabhängige Frau. Doch hinter der Fassade einer gemächlichen Routine führt sie ein Doppelleben als leidenschaftliche Umweltaktivistin. Bekannt unter dem Decknamen „Die Frau der Berge“ führt sie heimlich einen Ein-Frau-Krieg gegen die lokale Aluminiumindustrie. Mit ihren riskanten Aktionen gelingt es ihr, die Verhandlungen zwischen der isländischen Regierung und einem internationalen Investor zu stoppen. Doch dann bringt die Bewilligung eines Adoptionsantrags Hallas Pläne aus dem Takt. Entschlossen plant sie ihre letzte und kühnste Aktion als Retterin des isländischen Hochlands.

# Kostenlose Entsorgung von Elektrogeräten

## Möglichkeiten zur Entsorgung von Klein– und Großgeräten

### Was gehört zu den Elektrogeräten?

Bis auf wenige Ausnahmen gehören alle Geräte, die Strom – ob aus der Steckdose, dem Telefonkabel oder einer Batterie/einem Akku – für ihre Funktion benötigen, zu den Elektrogeräten.
Diese Produkte dürfen nicht in den Hausmüll gegeben werden! Zu den Kleingeräten gehören beispielsweise die meisten Küchengeräte, Handys oder Rasierer. Zu den Großgeräten zählt alles ab ungefähr der Größe einer Mikrowelle.

### Repair Café Baunatal

Nicht alles, was nicht mehr perfekt funktioniert, ist schon Elektroschrott. Viele Defekte lassen sich leicht beheben – wenn man nur weiß, wie. Eine Hilfe bieten hierbei Reparaturcafés, wo Freiwillige ihre Hilfe bei der Reparatur von defekten Geräten anbieten.

Der monatliche Termin des Repair Café Baunatal wird auch in den Baunataler Nachrichten veröffentlicht oder unter
**http://repaircafe-baunatal.de/**

### Abgabe an Schrotthändler ist verboten

Die Sammlung von Elektrogeräten ist ausschließlich durch öffentlich-rechtliche Entsorgungsträger, Vertreiber und Hersteller durchzuführen (§ 9 Absatz 9 Satz 1 ElektroG). Stellen Sie daher keine Elektrogeräte an den Straßenrand, sondern beauftragen Sie die kostenlose Abholung über die Abfallentsorgung des Landkreises oder geben Sie sie an einer der genannten Sammelstellen ab.

### Keine Abgabe am Bauhof möglich:

Das Gelände des städtischen Baubetriebshofes ist keine Annahmestelle für Elektroaltgeräte. Diese Art von Ablagerungen sind illegal. Es handelt sich hier um eine Ordnungswidrigkeit, die mit einer Geldbuße geahndet werden kann.

**Folgende Entsorgungsmöglichkeiten von Elektroaltgeräten gibt es:**

### Kostenlose Rückgabe im Fachhandel

Kleingeräte bis zu einer Außenkantenlänge von 25 Zentimetern können beim Elektrohändler abgegeben werden. Große Händler mit über 400 Quadratmeter Elektronik-Verkaufsfläche müssen sie kostenlos zurücknehmen. Man braucht keine Quittung,

Foto: panthermedia / belchonock

muss sie nicht dort gekauft haben und auch kein neues Gerät kaufen.
Bei Geräten über 25 cm Kantenlänge besteht die Verpflichtung zur kostenlosen Rücknahme nur bei Neukauf eines entsprechenden Gerätes.

### Kostenlose Abholung durch die Abfallentsorgung des Landkreises

Elektrogeräte (auch Großgeräte), Metallgegenstände und Sperrmüll holt die Abfallentsorgung Kreis Kassel in haushaltsübliche Mengen kostenlos über die Elektrogeräte- bzw. Sperrmüllabfuhr ab.
Die Abholung kann online auf **http://www.abfall-kreis-kassel.de** oder über Sperrmüllkarten (erhältlich an der Information im Rathaus) beantragt werden.

### Kostenlose Abgabe von Kleingeräten bei den Caldener Werkstätten (bdks)

Die Caldener Werkstätten nehmen ausschließlich Elektrokleingeräte (bis 50 cm Kantenlänge) entgegen und führen diese dem Recycling-Kreislauf zu.

**Öffnungszeiten der Caldener Werkstätten** (Breslauer Straße 15, 34379 Calden):

Montag bis Donnerstag: 8:00 - 15:30 Uhr
Freitag : 8:00 - 13:30 Uhr

### Möchten Sie Ihre Elektrogeräte (größenunabhängig) selbst abgeben?

**Kostenfrei** nimmt die Abfallentsorgung des Landkreises an den beiden Recyclinghöfen in Hofgeismar und Lohfelden Elektrogeräte entgegen.

**Öffnungszeiten der Recyclinghöfe:**
Mo. - Do.: 07:45 - 16:00 Uhr und Fr.: 07:45 - 14:30 Uhr.

Informieren Sie sich auch zu den Terminen einiger Servicesamstage bei der Abfallentsorgung des Landkreises Kassel, Tel.: **0561/1003-1133** oder unter **http://www.abfall-kreis-kassel.de**

Gesucht werden Gespenster, Zombies, Hexen, Zauberer und andere gruselige Wesen die sich mutig genug fühlen auf eine gruselige Wanderung durch das Wohngebiet Baunsberg zu begeben.

Das Team der Burg Baunsberg hat unheimliche, fürchterliche und schaurige Aufgaben während der Wanderung geplant. Außerdem trifft die Gruppe auf die schauerlichsten Wesen der Gruselwelt, die man sich nur vorstellen kann.

Die „Wanderung des Grauens" ist eine **Outdoor-Veranstaltung** mit Anfang und Ende am Stadtteilzentrum.
Unterwegs gibt es einen kleinen Imbiss und Getränke.

Die Plätze sind begrenzt!

Gruselkostüme sind erwünscht.

# Halloween-Aktion

## „Wanderung des Grauens"

**von 6-12 Jahren**

**Sonntag, 31.10.2021**
**von 17.00-18.30Uhr**

**Kosten: 3,00 €**

Schriftliche Anmeldung bitte bis 25.10.2021 an das Stadtteilzentrum Baunsberg, Bornhagen 3, 34225 Baunatal

Eine Teilnahmebestätigung geht euch nach dem 25.10.2021 zu.

Infos erhaltet ihr bei Daniela Becker
Tel.: 0561/4992-365/ -364

**Anmeldung**
Hiermit melde ich meinen Sohn/ meine Tochter

_____

**verbindlich für die „Wanderung des Grauens" an.**

Anschrift: _____

_____

Geb.-Datum: _____

Telefon: _____

_____
Datum, Unterschrift eines/r Erziehungsberechtigten

Stadtteilzentrum Baunsberg

Bornhagen 3 | 34225 Baunatal | Tel.: (0561)4992-370 | Fax: (0561)4992-371
eMail: stadtteilzentrum@stadt-baunatal.de | www.baunatal.de | www.stadtteilzentrum-kids.de

---

**Mittagstisch**
**im Familienzentrum**
**Donnerstag,**
**28. Oktober´21,**
**12.00 - 13.30 Uhr**

Keine Lust allein zu essen, keine Zeit zum Kochen, aber trotzdem lecker speisen, dann freuen wir uns auf Sie!
Willkommen sind Erwachsene mit oder ohne Kinder, die für 4,00 € pro Person ein Mittagsmenü zu sich nehmen möchten.

Zur Auswahl stehen zwei Menüs:
- Geschnetzeltes mit Spätzle und Salat
- Nudelauflauf mit Gemüse und Käse überbacken

Dazu gibt es kostenlos Wasser oder Tee.

Wenn nötig, ist ein Fahrdienst ab zu Hause möglich.

Bei der Anmeldung bitte angeben welches der beiden Menüs und ob ein Fahrdienst gewünscht wird.

**Anmeldung bis Montag, den 18.10.21 an:**
**Tel. (0561) 49 92-370**
**Wo:** Bornhagen 3, 34225 Baunatal

**Es gelten die aktuellen Corona-Regeln (Negativnachweis)**
Beim Betreten des Hauses (Eingang B) bitte Maske tragen und Abstand halten.

Evangelische Kirchengemeinde Baunatal-Altenbauna

Stadtteilzentrum Baunsberg

---

AWO Quartiersmanagement Baunatal **informiert**

Versorgt · Mobil · Vernetzt

## Ehrenamtliche

### ⇨ Smartphone-Sprechstunde ⇦

**Aufgrund der starken Nachfrage bieten wir die Smartphone-Sprechstunde pro Beratung je 1 Stunde an!**

**Wir helfen Ihnen, bei ihrem allerersten Schritt, im Umgang mit dem Smartphone**

von 10.00 – 12.15 Uhr, Baunatal, Am Stadtpark 10, 3. Stock

**Nächste Sprechstunden** ⇨ Mo 04.10.2021
Mo 18.10.2021

Ausschließlich mit telefonischer Anmeldung und Getestet,geimpft oder genesen

**Wer sind wir?**

„Das ehrenamtliche Team der Smartphone-Sprechstunde",
AWO Quartiersmanagement,
Altenritterstraße 29 a, 34225 Baunatal, 3.Stock
Anmeldungen unter: Tel.: 0561 9538 00 11
Email: bianka.poetter@awo-nordhessen.de

Ein Angebot von: AWO Netzwerk Baunatal

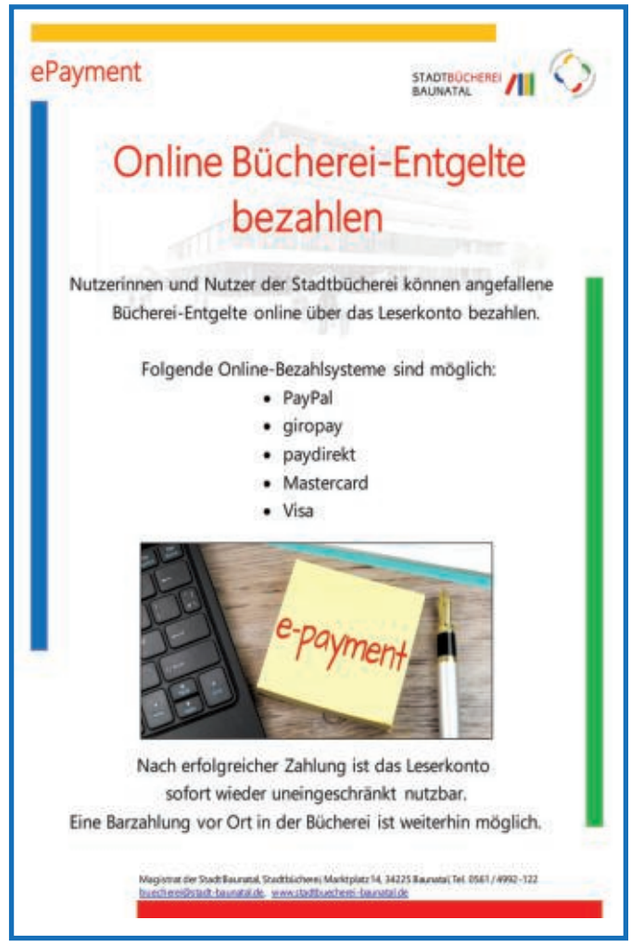


# Jubilare

**Wir gratulieren! Der Magistrat der Stadt Baunatal wünscht den Seniorinnen und Senioren, die in den letzten Tagen und in der kommenden Woche ihren Geburtstag feierten bzw. feiern alles Gute, vor allem Gesundheit, für das vor ihnen liegende Lebensjahr.**

**Der Landkreis Kassel hat gemeinsam mit der Bürgermeisterkreisversammlung festgelegt, dass mit Rücksicht auf den besonders gefährdeten Personenkreis, alle Kommunen und auch Baunatal bis auf Weiteres keine Besuche aus Anlass von Geburtstagen oder Ehejubiläen vornehmen.**

## Neues Bundesmeldegesetz: Veröffentlichung von Jubilaren nur noch in 5er-Schritten möglich

### 15. Oktober 2021

| | |
|---|---|
| Heckmann Wolfgang, Baunatal-Altenbauna | 75 Jahre |
| Mayr Werner, Baunatal-Altenbauna | 75 Jahre |
| Lawrenz Dr. Klaus-Jürgen, Baunatal-Großenritte | 75 Jahre |

### 16. Oktober 2021

| | |
|---|---|
| Schaumburg Bärbel, Baunatal-Altenbauna | 75 Jahre |
| Dorsch Lydia, Baunatal-Altenbauna | 70 Jahre |
| Kranz Hans Joachim, Baunatal-Großenritte | 70 Jahre |
| Diekötter Oda, Baunatal-Rengershausen | 75 Jahre |

### 17. Oktober 2021

| | |
|---|---|
| Wenning Renate, Baunatal-Altenritte | 75 Jahre |
| Barge Dr. Heinz-Jürgen, Baunatal-Altenritte | 70 Jahre |
| Beck Irmgard, Baunatal-Großenritte | 80 Jahre |
| Kupfer Gerhard, Baunatal-Rengershausen | 80 Jahre |

### 18. Oktober 2021

| | |
|---|---|
| Ripert Daniele, Baunatal-Altenbauna | 75 Jahre |
| Lenz Helga, Baunatal-Altenritte | 85 Jahre |
| Hempel Anni, Baunatal-Großenritte | 75 Jahre |

### 19. Oktober 2021

| | |
|---|---|
| Eser Kezban, Baunatal-Großenritte | 75 Jahre |

### 20. Oktober 2021

| | |
|---|---|
| Kunz Ljubov', Baunatal-Altenbauna | 80 Jahre |
| Hedri Slaheddine, Baunatal-Großenritte | 70 Jahre |
| Ridiger Galina, Baunatal-Großenritte | 70 Jahre |
| Selzer Margarete, Baunatal-Hertingshausen | 85 Jahre |
| Herdt Helmut, Baunatal-Rengershausen | 75 Jahre |

### 21. Oktober 2021

| | |
|---|---|
| Spoida Anton, Baunatal-Altenbauna | 70 Jahre |
| Schenk Maria Anna, Baunatal-Großenritte | 95 Jahre |

### Goldene Hochzeit

**15.10.2021** Dr. Jürgen und Helga Schäfer, Baunatal-Altenritte

### Eiserne Hochzeit

**20.10.2021** Hermann und Waltraud Weber, Baunatal-Großenritte

BAUNATALER NACHRICHTEN

# Richtlinien für redaktionelle Veröffentlichungen

Veröffentlichungen der Kirchengemeinden und örtlichen Vereine und Verbände werden in den Baunataler Nachrichten kostenlos in folgendem Rahmen abgedruckt:

Als Maß zugrunde gelegt wird eine **DIN-A4-Seite, mit Schreibmaschine bzw. Computer (12 Punkt Schriftgröße) in 1½-Zeilen-Abstand geschrieben.** In **Ausnahmefällen** (z. B. Jubiläumsveranstaltungen, Jahreshauptversammlungen) darf der Bericht auch bis zu **2 DIN-A4-Seiten** umfassen. Berichte in Fortsetzungen werden nicht veröffentlicht.

Die Gestaltung und Größenordnung einer Veröffentlichung bleibt dem Verlag vorbehalten. Es besteht kein Anspruch auf Abdruck von vorgegebenen Vorlagen.

Die Berichte sind sachlich und informativ zu halten. Die Redaktion behält sich vor, bei Überschreitung des vorstehenden Textmaßes zu kürzen bzw. Berichte wegen ihres Inhaltes, ihres Stils oder ihrer Schreibart auszugsweise zu bringen oder – ohne Benachrichtigung des Einsenders – nicht zu veröffentlichen. Eine Wiederholung von Einladungen, Berichten, Mitteilungen ist nicht möglich.

Unterschriften unter Vereins- und Verbandsmitteilungen können nicht gebracht werden. Die Texte müssen in Berichtsform abgefasst sein, damit eine redaktionelle Überarbeitung möglich ist.

Anmeldeformulare, Reiseausschreibungen, Nachrufe, Danksagungen an Firmen oder Einzelpersonen, Werbung für Musikgruppen, Kapellen oder Personen, Glückwünsche an Vereinsmitglieder oder Mitbürger etc. können nur in Form von zu bezahlenden Anzeigen gebracht werden. Eine kostenlose Veröffentlichung innerhalb des redaktionellen Teils kann nicht erfolgen.

Der Redaktionsschluss ist unbedingt einzuhalten. Zu spät eingehende Manuskripte werden in der nächstmöglichen Ausgabe berücksichtigt. Sollte eine Terminankündigung wegen Fristablaufs gegenstandslos geworden sein, unterbleibt die Veröffentlichung ohne Benachrichtigung des Einsenders. Telefonisch können Berichte nicht entgegengenommen werden.

**Berichte von politischen Parteien und deren Untergruppen, Bürgerinitiativen sowie auch solcher Vereinigungen, die um Stimmen werben, werden ausschließlich auf Ankündigung von Veranstaltungen und Versammlungen begrenzt. Stellungnahmen zu politischen Tagesfragen bleiben ebenso wie Leserbriefe und Berichte von Einzelpersonen unberücksichtigt.**

Der Charakter der Baunataler Nachrichten als sachliche und auf kommunaler Ebene abgestellte Informationsquelle muss neutral und parteipolitisch unabhängig bleiben.

Für dem Verlag zugegangene Manuskripte, Bilder oder andere Unterlagen wird keine Gewähr übernommen. Eine Rückgabe- oder Verwahrpflicht besteht nicht.

**Berichte nichtortansässiger Vereine** bleiben ohne Benachrichtigung des Einsenders unberücksichtigt. Zur Vermeidung von Fehlern bitte **keine handgeschriebenen Manuskripte** einreichen.

**Wiederholungen**

1. Mitteilungen, die bereits veröffentlicht wurden, können nicht nochmals in voller Länge wiederholt werden.
2. Manuskripte werden nicht archiviert oder verwaltet.

# Aus dem Rathaus

## Stellenausschreibung

Zum nächstmöglichen Zeitpunkt sind beim Magistrat der Stadt Baunatal im Fachbereich Sport, Kultur, Jugend und Senioren, Produktbereich Kinder- und Jugendzentrum/ Spielmobil, die Stellen von

### 2 Streetworkerinnen/Streetworker (w/m/d)

Die Stellen sind nach Entgeltgruppe EG S11b TVöD-SuE ausgewiesen.

Es handelt sich jeweils um Vollzeitstellen. Teilzeitbeschäftigung ist unter Berücksichtigung dienstlicher Belange grundsätzlich möglich. Die Bereitschaft zur flexiblen Arbeitszeitgestaltung vorrangig in den Nachmittags- und Abendstunden und am Wochenende wird vorausgesetzt.

**Wer wir sind**
Die Stadt Baunatal ist mit ihren rund 28.000 Einwohnerinnen und Einwohnern eine familienfreundliche Sportstadt. Vielfältige soziale und kulturelle Angebote sorgen für ein pulsierendes, familienfreundliches Klima. Das Jugendzentrum bietet mit seinen kind- und jugendgerechten Räumlichkeiten Platz für vielfältige Angebote für Baunataler Kinder und Jugendliche. Es befindet sich im Stadtteil Altenbauna, angrenzend an den Stadtpark und an frei zugängliche Sportstätten, wie z. B. Fußball- und Tennisplätze, einen Basketballplatz sowie eine Skate- und Pumptrackanlage.

**Welche Aufgaben Sie schwerpunktmäßig erwarten**
- Mobile aufsuchende Jugendarbeit im gesamten Stadtgebiet Baunatal
- „Cliquenbetreuung" im gesamten Stadtgebiet Baunatal
- Aufbau und Durchführung von sport- und freizeitbezogenen Angeboten
- Individuelle Lebenshilfe, Vermittlung, Beratung und Betreuung von (delinquenten) Jugendlichen
- Enge Zusammenarbeit mit einer/einem weiteren Mitarbeiter/in für die mobile aufsuchende Jugendarbeit
- Offene Jugendarbeit und enge Zusammenarbeit mit den Mitarbeiterinnen und Mitarbeitern des Kinder- und Jugendzentrums der Stadt Baunatal
- Zusammenarbeit mit den kommunalen Kinder- und Jugendeinrichtungen
- Kooperation mit freien Trägern der Kinder- und Jugendarbeit in Baunatal

**Worauf es uns ankommt**
- Ausbildung zur/zum Sozialarbeiterin/Sozialarbeiter oder zur/zum Sozialpädagogin/ Sozialpädagogen
- Führerschein Klasse B
- interkulturelle Kompetenz
  sowie ausgeprägte empathische und kommunikative Fähigkeiten
- Genderkompetenz
- innovative Arbeitsweise
- vertrauter Umgang mit modernen Medien

**Was wir Ihnen bieten**
- eine leistungsgerechte Bezahlung nach TVöD
- Fort- und Weiterbildungsmöglichkeiten
- Flexible Arbeitszeiten
- gut ausgebautes Netzwerk der Bildungsakteure
- vielfältige Angebote im Rahmen der betrieblichen Gesundheitsförderung, des Betriebssports und des Lebenslagencoachings

Schwerbehinderte Bewerberinnen und Bewerber werden bei gleicher Eignung bevorzugt berücksichtigt.

Ihre Bewerbungsunterlagen (inkl. erweitertem Führungszeugnis) richten Sie bitte unter Angabe der Kennziffer bis 15. Oktober 2021 an die Stadtverwaltung Baunatal, Produktbereich Personal, Kennziffer 13.08.03.03:268, Marktplatz 14, 34225 Baunatal. (www.baunatal.de)

Die Daten werden im Rahmen des Ausschreibungsverfahrens gespeichert. Auf die Verwendung von Bewerbungsmappen sowie von Originalunterlagen bitten wir zu verzichten, da die Unterlagen nach Abschluss des Verfahrens nicht zurückgeschickt werden.

Auskunft erteilen: Herr Michael Lattemann, Produktverantwortlicher Kinder- und Jugendzentrum/Spielmobil, (05 61) 49 92 – 4 91 und Frau Marion Mihr, Produktverantwortliche Personal, (05 61) 49 92 – 2 34

**Baunataler Nachrichten online**
**www.hna-gemeindeportal.de**

## Stellenausschreibung

Zum 1. Januar 2022 sind beim Magistrat der Stadt Baunatal im Fachbereich Lenkung, Allgemeine Verwaltung und Bürgerservice, Produktbereich Sicherheit und Ordnung (PB 1005) die Stellen von

### 2 Ordnungspolizeibeamtinnen/ Ordnungspolizeibeamten (w/m/d)

zu besetzen.

Vorausgesetzt wird ein erfolgreich abgeschlossener Sonderlehrgang zur/ zum Hilfspolizeibeamtin/ Hilfspolizeibeamten.

Die Stellen sind nach Entgeltgruppe EG 08 TVöD ausgewiesen. Es handelt sich um Vollzeitstellen. Teilzeitbeschäftigung ist unter Berücksichtigung dienstlicher Belange grundsätzlich möglich. Die Bereitschaft zu Einsatzzeiten außerhalb der normalen Arbeitszeit wird vorausgesetzt.

**Wer wir sind**
Die Stadt Baunatal ist mit ihren rund 28.000 Einwohnerinnen und Einwohnern eine familienfreundliche Sportstadt. Vielfältige soziale und kulturelle Angebote sorgen für ein pulsierendes, familienfreundliches Klima. Besonderen Anreiz bietet das Spannungsverhältnis zwischen der Ausrichtung als dynamischer Industriestandort und der Bewahrung der kleinstädtischen Lebensart.

**Welche Aufgaben Sie schwerpunktmäßig erwarten**
- Überwachung des ruhenden und des fließenden Straßenverkehrs
- Überprüfung der Einhaltung und auch Vollzug übergeordneter und örtlicher Rechtsvorschriften (Straßenreinigung, Winterdienst, Gestaltungssatzung, Melderecht – Meldewesen/Gewerbeordnung)
- Einleitung und Durchführung von Ordnungswidrigkeitsverfahren bei Verstößen gegen kommunale Satzungen oder auch nach Bundes- und Landesrecht
- Durchführung von örtlichen Ermittlungen auch im Rahmen der Amtshilfe für andere Behörden
- Sonstige vollzugsaufgaben der Ordnungsbehörde

**Worauf es uns ankommt**
- eine für den Aufgabenbereich förderliche abgeschlossene Berufsausbildung
- Kommunikations- und Konfliktlösungskompetenz im Umgang mit Bürgerinnen und Bürgern
- Servicekompetenz
- Verantwortungsbereitschaft
- selbstständige Arbeitsweise
- gute Kenntnisse in den Microsoft-Office-Anwendungen
- Besitz der gültigen Fahrerlaubnis der Klasse B

**Wünschenswert sind**
- Berufserfahrung als Ordnungspolizeibeamtin/er
- Kenntnisse im Umgang mit mobilen Anlagen zur Geschwindigkeitsmessung

**Was wir Ihnen bieten**
- eine leistungsgerechte Bezahlung nach TVöD
- Fort- und Weiterbildungsmöglichkeiten
- Flexible Arbeitszeiten
- vielfältige Angebote im Rahmen der betrieblichen Gesundheitsförderung, des Betriebssports und des Lebenslagencoachings

Schwerbehinderte Bewerberinnen und Bewerber werden bei gleicher Eignung bevorzugt berücksichtigt.

Ihre Bewerbungsunterlagen (inkl. erweitertem Führungszeugnis) richten Sie bitte unter Angabe der Kennziffer bis 15. Oktober 2021 an die Stadtverwaltung Baunatal, Produktbereich Personal, Kennziffer 13.08.03.03:265, Marktplatz 14, 34225 Baunatal. (www.baunatal.de)

Die Daten werden im Rahmen des Ausschreibungsverfahrens gespeichert. Auf die Verwendung von Bewerbungsmappen sowie von Originalunterlagen bitten wir zu verzichten, da die Unterlagen nach Abschluss des Verfahrens nicht zurückgeschickt werden.

Auskunft erteilen: Herr Ralf Seitz, Produktverantwortlicher Sicherheit und Ordnung, (05 61) 49 92 – 4 61 und Frau Marion Mihr, Produktverantwortliche Personal, (05 61) 49 92 – 2 34

# Stellenausschreibung

Beim Magistrat der Stadt Baunatal ist zum 1. November 2021 im Fachbereich Sport, Kultur, Jugend und Senioren, Produktbereich Kinder und Familien, Kindertagesstätte Pestalozzi, die Stelle der

## Kita-Leitung

unbefristet zu besetzen.
Die Stelle ist unter Berücksichtigung der aktuellen Kinderzahlen zurzeit nach Entgeltgruppe S 15 TVöD-SuE bewertet. Die wöchentliche Arbeitszeit beträgt 39 Stunden. Teilzeitbeschäftigung ist unter Berücksichtigung dienstlicher Belange grundsätzlich möglich.

**Wer wir sind**
Die Stadt Baunatal ist mit ihren rund 28.000 Einwohnerinnen und Einwohnern eine familienfreund-liche Sportstadt. Vielfältige soziale und kulturelle Angebote sorgen für ein pulsierendes, familien-freundliches Klima.

Die Kindertagesstätte Pestalozzi ist eine viergruppige Einrichtung für Kinder im Alter von 3 bis 6 Jahren mit derzeit 100 Plätzen. Die Kita soll für Kinder und Eltern ein Ort des Wohlfühlens sein und jedem Kind die Möglichkeit geben sich in seinem Tempo zu entwickeln. Wir gestalten mit Kindern eine gelebte, von Kindern selbstbestimmte und kreative Alltagspädagogik. Eine wertschätzende Haltung und ein achtsames Beziehungsangebot sind die Grundlagen unserer Arbeit. Schwerpunkt dieser Einrichtung ist die Betreuung der Kinder nach dem Situationsansatz.

**Welche Aufgaben Sie schwerpunktmäßig erwarten**
- eigenverantwortliche Leitung und Organisation der Kindertagesstätte (u.a. Personaleinsatz-planung und Dienstplangestaltung, Büro- /Verwaltungstätigkeiten, Anleitung von Mitarbeiter/innen sowie Praktikant/innen)
- Gewährleistung der Umsetzung des Pädagogischen Konzeptes der Stadt Baunatal
- zielgerichtete Mitarbeiter/innenführung und partnerschaftliche Teamentwicklung
- Einbindung der Eltern im Sinne einer respektvollen Erziehungspartnerschaft
- Sicherstellung von rechtlichen und strukturellen Vorgaben
- Verwaltung der Ressourcen
- Gestaltung interner und externer Kommunikation
- Kooperation im Netzwerk der Bildungspartner/innen stadtweit und sozialräumlich
- Inhaltliche und strukturelle Umsetzung und Weiterentwicklung von sprachlicher und inklusiver Bildung

**Worauf es uns ankommt**
- Abschluss als staatlich erkannte/r Erzieher/in, Sozialpädagoge/-pädagogin, Kindheitspädagoge/-pädagogin oder Sozialarbeiter/in
- Kenntnisse über die Gestaltung aktueller Erziehungs- und Bildungsprozesse in Kindertagesstätten
- Gute Kenntnisse in den MS-Office-Anwendungen
- Sicheres und wertschätzendes Auftreten gegenüber der Öffentlichkeit und dem Mitarbeiter/innenkreis
- Planungsfähigkeit und konzeptionelles Denken
- Entscheidungsfreude und selbstständige verbindliche Arbeitsweise
- Kommunikations- und Reflexionsfähigkeit
- Konfliktfähigkeit
- Einfühlungsvermögen
- Führungserfahrung als Leitung oder stellvertretende Leitung wäre wünschenswert

**Was wir Ihnen bieten**
- Begleitung durch die Pädagogische Leitung
- ein motiviertes Team
- gut ausgebautes Netzwerk der Bildungsakteure
- eine unbefristete Führungsposition in einem vielfältigen Aufgabenbereich mit der Option der persönlichen und fachlichen Kompetenzerweiterung und Schwerpunktsetzung
- eine leistungsgerechte Bezahlung nach TVöD
- gezielte Fort- und Weiterbildungsmöglichkeiten
- vielfältige Angebote im Rahmen der betrieblichen Gesundheitsförderung, des Betriebssports und des Lebenslagencoachings

Die Stadt Baunatal will ihren Beitrag zur beruflichen und gesellschaftlichen Gleichstellung von Frauen und Männern leisten und fordert Männer deshalb nachdrücklich zur Bewerbung auf. Schwerbehinderte Bewerberinnen und Bewerber werden bei gleicher Eignung bevorzugt berücksichtigt.

Ihre Bewerbungsunterlagen (inkl. erweitertem Führungszeugnis) richten Sie bitte unter Angabe der Kennziffer bis 15. Oktober 2021 an die Stadtverwaltung Baunatal, Produktbereich Personal, Kennziffer 13.08.03.03:266, Marktplatz 14, 34225 Baunatal. (www.baunatal.de) Die Daten werden im Rahmen des Ausschreibungsverfahrens gespeichert. Auf die Verwendung von Bewerbungsmappen sowie von Originalunterlagen bitten wir zu verzichten, da die Unterlagen nach Abschluss des Verfahrens nicht zurückgeschickt werden.
Auskunft erteilen: Frau Uta Landgrebe und Frau Bettina Pauli, Produktverantwortliche Kinder und Familien, (05 61) 49 92 - 3 37/ - 3 76 und Herr Matthias Büscher, Sachbearbeiter Personal, (05 61) 49 92 – 2 26

# Stellenausschreibung

Beim Magistrat der Stadt Baunatal ist zum 1. November 2021 im Fachbereich Sport, Kultur, Jugend und Senioren, Produktbereich Kinder und Familien, Kindertagesstätte Käthe-Kollwitz, die Stelle der

## stellvertretenden Kita-Leitung

unbefristet zu besetzen.
Die Stelle ist unter Berücksichtigung der aktuellen Kinderzahlen zurzeit nach Entgeltgruppe S 08a TVöD-SuE bewertet. Die wöchentliche Arbeitszeit beträgt 39 Stunden. Teilzeitbeschäftigung ist unter Berücksichtigung dienstlicher Belange grundsätzlich möglich.

**Wer wir sind**
Die Stadt Baunatal ist mit ihren rund 28.000 Einwohnerinnen und Einwohnern eine familienfreund-liche Sportstadt. Vielfältige soziale und kulturelle Angebote sorgen für ein pulsierendes, familien-freundliches Klima. Die Kindertagesstätte Käthe-Kollwitz ist eine dreigruppige Einrichtung für Kinder im Alter von 10 Monaten bis zum vollendeten 3. Lebensjahr mit derzeit 36 Plätzen.
Die Kita soll für Kinder und Eltern ein Ort des Wohlfühlens sein und jedem Kind die Möglichkeit geben sich in seinem Tempo zu entwickeln. Wir gestalten mit Kindern eine gelebte, von Kindern selbstbestimmte und kreative Alltagspädagogik. Eine wertschätzende Haltung und ein achtsames Beziehungsangebot sind die Grundlagen unserer Arbeit. Schwerpunkte dieser Einrichtung liegen in der feinfühligen und durchdachten Begleitung der Kinder, der Erziehungspartnerschaft mit den Eltern und der Bindungsarbeit.

**Welche Aufgaben Sie schwerpunktmäßig erwarten**
- Kooperative eigenverantwortliche Leitung und Organisation der Kindertagesstätte (u.a. Personaleinsatz-planung und Dienstplangestaltung, Büro- / Verwaltungstätigkeiten, Anleitung von Mitarbeiter/innen sowie Praktikant/innen) in der Rolle der stellvertretenden Leitung
- Gewährleistung der Umsetzung des Pädagogischen Konzeptes der Stadt Baunatal
- zielgerichtete Mitarbeiter/innenführung und partnerschaftliche Teamentwicklung
- Einbindung der Eltern im Sinne einer respektvollen Erziehungspartnerschaft
- Sicherstellung von rechtlichen und strukturellen Vorgaben
- Verwaltung der Ressourcen
- Gestaltung interner und externer Kommunikation
- Kooperation im Netzwerk der Bildungspartner/innen stadtweit und sozialräumlich
- Inhaltliche und strukturelle Umsetzung und Weiterentwicklung von sprachlicher und inklusiver Bildung

**Worauf es uns ankommt**
- Abschluss als staatlich erkannte/r Erzieher/in, Sozialpädagoge/-pädagogin, Kindheitspädagoge/-pädagogin oder Sozialarbeiter/in
- Kenntnisse über die Gestaltung aktueller Erziehungs- und Bildungsprozesse in Kindertagesstätten
- Gute Kenntnisse in den MS-Office-Anwendungen
- Sicheres und wertschätzendes Auftreten gegenüber der Öffentlichkeit und dem Mitarbeiter/innenkreis
- Planungsfähigkeit und konzeptionelles Denken
- Entscheidungsfreude und selbstständige verbindliche Arbeitsweise
- Kommunikations- und Reflexionsfähigkeit
- Konfliktfähigkeit
- Einfühlungsvermögen

**Was wir Ihnen bieten**
- Begleitung durch die Pädagogische Leitung
- Einarbeitung in die relevanten Leitungsaufgaben durch die Kita-Leitung
- ein motiviertes Team
- gut ausgebautes Netzwerk der Bildungsakteure
- eine unbefristete Führungsposition als Stellvertretung in einem vielfältigen Aufgabenbereich mit der Option der persönlichen und fachlichen Kompetenzerweiterung und Schwerpunktsetzung
- eine leistungsgerechte Bezahlung nach TVöD
- gezielte Fort- und Weiterbildungsmöglichkeiten
- vielfältige Angebote im Rahmen der betrieblichen Gesundheitsförderung, des Betriebssports und des Lebenslagencoachings

Die Stadt Baunatal will ihren Beitrag zur beruflichen und gesellschaftlichen Gleichstellung von Frauen und Männern leisten und fordert Männer deshalb nachdrücklich zur Bewerbung auf. Schwerbehinderte Bewerberinnen und Bewerber werden bei gleicher Eignung bevorzugt berücksichtigt.
Ihre Bewerbungsunterlagen (inkl. erweitertem Führungszeugnis) richten Sie bitte unter Angabe der Kennziffer bis 15. Oktober 2021 an die Stadtverwaltung Baunatal, Produktbereich Personal, Kennziffer 13.08.03.03:261, Marktplatz 14, 34225 Baunatal. (www.baunatal.de) Die Daten werden im Rahmen des Ausschreibungsverfahrens gespeichert. Auf die Verwendung von Bewerbungsmappen sowie von Originalunterlagen bitten wir zu verzichten, da die Unterlagen nach Abschluss des Verfahrens nicht zurückgeschickt werden.

Auskunft erteilen: Frau Uta Landgrebe und Frau Bettina Pauli, Produktverantwortliche Kinder und Familien, (05 61) 49 92 - 3 37/ - 3 76 und Herr Matthias Büscher, Sachbearbeiter Personal, (05 61) 49 92 – 2 26

# NACHRUF

Am 13. September 2021 ist

**Herr**
**Fritz Carl**

im Alter von 86 Jahren verstorben.

Herr Carl war in der Zeit vom 21. Mai 1973 bis 31. Juli 1995 bei der Stadt Baunatal als städtischer Arbeiter beschäftigt.

Seine freundliche und hilfsbereite Art sicherten ihm jederzeit das Vertrauen der Mitarbeiterinnen und Mitarbeiter.

Wir werden ihm ein ehrendes Gedenken bewahren.

**Der Magistrat der Stadt Baunatal**

Daniel Jung
Erster Stadtrat

Dr. Klaus-Peter Lorenz
Stadtrat

**Der Personalrat**

Cornelia Steinberg
Personalratsvorsitzende

Gabriele Gautsche
stellver. Personalratsvorsitzende

## Einladung zur Sitzung des Behindertenbeirates

**Am Donnerstag, 21. Oktober 2021, um 18:00 Uhr findet in der Stadthalle Baunatal, Konferenzraum 119, die nächste Sitzung des Behindertenbeirates statt.**
Aufgrund der Corona-Pandemie sind die Hygienevorschriften auch weiterhin einzuhalten. Eine FFP2-Maske oder OP-Maske ist zu tragen!

**Tagesordnun**g:
1. Gespräch mit der Bürgermeisterkandidatin Manuela Strube
2. Bericht des Behindertenbeauftragten
3. Gespräch mit dem Bürgermeisterkandidaten Manfred Werner
4. Bericht des Vorstandes
5. Verschiedenes

Eingeladen sind alle interessierten Bürgerinnen und Bürger.

gez. Dierk Koch
Vorsitzender

# Amtliche Bekanntmachungen

## Wahlbekanntmachung für die Direktwahl der Bürgermeisterin oder des Bürgermeisters

### In der Stadt Baunatal findet am 07. November 2021 die Bürgermeister /in – Direktwahl statt.

**1. Wahldauer, Wahlbezirke, Wahlrecht, Wahlbenachrichtigung, Wahlräume**
Die Direktwahl der Bürgermeisterin oder des Bürgermeisters dauert von 8:00 bis 18:00 Uhr.

Die Stadt Baunatal ist in 23 allgemeine Wahlbezirke und 14 Briefwahlbezirke eingeteilt. Für die allgemeinen Wahlbezirke wird ein Wählerverzeichnis erstellt, in das alle Wahlberechtigten eingetragen werden.

**Wählen kann nur, wer in das, Wählerverzeichnis eingetragen ist oder einen Wahlschein hat.**

In den Wahlbenachrichtigungen, die den im Wählerverzeichnis eingetragenen Wahlberechtigten bis zum **17.10.2021** übersandt werden, sind der Wahlbezirk und der Wahlraum angegeben, in dem die Wahlberechtigten zu wählen haben. Barrierefreie zugängliche Wahlräume sind mit einem Rollstuhlpiktogramm gekennzeichnet. Ein Verzeichnis der barrierefrei zugänglichen Wahlräume liegt während der allgemeinen Öffnungszeiten bei der Stadtverwaltung, **Konferenzraum UG der Stadthalle, Marktplatz 14, 34225 Baunatal** (Eingang über Europaplatz) zur Einsichtnahme aus.

**2. Einsicht und Einspruch ins / gegen das Wählerverzeichnis, Briefwahl**
Das Wählerverzeichnis zur Direktwahl für die Wahlbezirke der Stadt wird in der Zeit vom **18.10.2021** bis zum **22.10.2021** während der allgemeinen Öffnungszeiten im **Konferenzraum UG der Stadthalle, Marktplatz 14, 34225 Baunatal** (Eingang über Europaplatz) für Wahlberechtigte zur Einsichtnahme bereitgehalten. Der Ort der Einsichtnahme ist barrierefrei. Jeder Wahlberechtigte kann die Richtigkeit oder Vollständigkeit der zu seiner Person im Wählerverzeichnis eingetragenen Daten überprüfen. Sofern ein Wahlberechtigter die Richtigkeit oder Vollständigkeit der Daten von anderen im Wählerverzeichnis eingetragenen Personen überprüfen will, hat er Tatsachen glaubhaft zu machen, aus denen sich eine Unrichtigkeit oder Unvollständigkeit des Wählerverzeichnisses ergeben kann. Das Recht auf Überprüfung besteht nicht hinsichtlich der Daten von Wahlberechtigten, für die im Melderegister eine Auskunftssperre (§ 51 Abs. 1 Bundesmeldegesetz) eingetragen ist.

Wer das Wählerverzeichnis für unrichtig oder unvollständig hält, kann während der Einsichtsfrist, spätestens am **22.10.2021**, beim Magistrat der Stadt Baunatal **Konferenzraum UG der Stadthalle, Marktplatz 14, 34225 Baunatal** (Eingang über Europaplatz) Einspruch einlegen. Der Einspruch ist schriftlich oder zur Niederschrift einzulegen. Soweit die behaupteten Tatsachen nicht offenkundig sind, sind die erforderlichen Beweismittel beizubringen oder anzugeben.

Unionsbürgerinnen und Unionsbürger, die **nicht der Meldepflicht unterliegen** werden **nur auf Antrag** in das Wählerverzeichnis eingetragen. Der Antrag ist schriftlich bis zum **17.10.2021** beim Magistrat (Anschrift siehe oben) zu stellen. Der Inlandsaufenthalt ist durch eine Bescheinigung des Herkunftsmitgliedstaates oder in sonstiger Weise glaubhaft zu machen.
Wahlberechtigte, die bis spätestens zum **17.10.2021** keine Wahlbenachrichtigung erhalten haben, aber glauben, wahlberechtigt zu sein, müssen Einspruch gegen das Wählerverzeichnis einlegen, wenn sie nicht Gefahr laufen wollen, ihr Wahlrecht nicht ausüben zu können.

Wer einen Wahlschein hat, kann an der Wahl durch **Stimmabgabe** in einem beliebigen **Wahlraum** in der Stadt oder durch **Briefwahl** teilnehmen.

- Auf Antrag erhalten Wahlschein und Briefwahlunterlagen
- in das Wählerverzeichnis **eingetragene** Wahlberechtigte,

**nich**t in das Wählerverzeichnis **eingetragene** Wahlberechtigte,

1. wenn sie nachweisen, dass sie ohne ihr Verschulden die Antragsfrist auf Aufnahme in das Wählerverzeichnis bis zum **17.10.2021** oder die Einspruchsfrist bis zum **22.10.2021** versäumt haben,
2. wenn das Recht auf Teilnahme an der Wahl erst nach Ablauf der Antrags- oder Einspruchsfrist entstanden ist,
3. wenn das Wahlrecht im Einspruchs- oder Beschwerdeverfahren festgestellt worden und die Feststellung erst nach Abschluss des Wählerverzeichnisses zur Kenntnis der Stadtverwaltung gelangt ist.

Bei der Stadtverwaltung können Wahlscheine mündlich oder schriftlich beantragt werden. Die Schriftform gilt auch durch Telegramm, Fernschreiben, Telefax, E-Mail oder durch sonstige dokumentierbare elektronische Übermittlung als gewahrt. Ein telefonisch gestellter Antrag ist unzulässig.

Wahlscheine können von Wahlberechtigten beantragt werden, die

- in das Wählerverzeichnis **eingetragen** sind, bis zum **05.11.2021, 13:00 Uhr,** im Fall nachweislicher plötzlicher Erkrankung, die ein Aufsuchen des Wahlraums nicht oder nur unter nicht zumutbaren Schwierigkeiten möglich macht, noch bis zum **Wahltag**, **15:00 Uhr**. Wahlberechtigten, die glaubhaft versichern, dass ihnen der beantragte Wahlschein nicht zugegangen ist, kann ebenfalls bis zum Wahltag 15:00 Uhr, ein neuer Wahlschein erstellt werden.
- **nicht** in das Wählerverzeichnis **eingetragen** sind, aber aus den oben unter a. bis c. genannten Gründen einen Wahlschein erhalten können, bis zum **Wahltag**, 15:00 Uhr.

Wer den Antrag für einen anderen stellt, muss durch Vorlage einer **schriftlichen Vollmacht** nachweisen, dass er dazu berechtigt ist. Behinderte Wahlberechtigte können sich der Hilfe einer anderen Person bedienen.

Mit dem Wahlschein erhalten die Wahlberechtigten

- einen amtlichen weißen Stimmzettel,
- einen amtlichen blauen Stimmzettelumschlag
- einen amtlichen **roten** Wahlbriefumschlag, auf dem die Anschrift, an die der Wahlbrief zurückzusenden ist, und der Wahlbezirk aufgedruckt sind,

und

- ein amtliches Merkblatt für die Briefwahl, das den Ablauf der Briefwahl in Wort und Bild erläutert.

Das Abholen von Wahlschein und Briefwahlunterlagen für eine andere Person ist nur möglich, wenn die Berechtigung zum Entgegennehmen der Unterlagen durch Vorlage einer schriftlichen Vollmacht nachgewiesen wird und die bevollmächtigte Person nicht mehr als vier Wahlberechtigte vertritt; dies hat sie der Stadtverwaltung schriftlich zu versichern, bevor die Unterlagen entgegengenommen werden. Auf Verlangen hat sich die bevollmächtigte Person auszuweisen.

Bei der Briefwahl müssen die Wahlberechtigten den Wahlbrief mit dem Stimmzettel und dem Wahlschein so rechtzeitig an die angegebene Stelle absenden, dass der Wahlbrief dort spätestens am Wahltag, 18:00 Uhr, eingeht. Er kann auch bei der auf dem Wahlbrief angegebenen Stelle abgegeben werden.

**3. Stimmabgabe, Ermittlung und Feststellung des Wahlergebnisses**.
Jede wahlberechtigte Person kann nur in dem **Wahlraum des Wahlbezirks** wählen, in dem sie in das Wählerverzeichnis eingetragen ist.

Die wahlberechtigte Person hat die Wahlbenachrichtigung und ein Ausweispapier (amtlichen Personalausweis – nichtdeutsche Unionsbürgerinnen und Unionsbürger einen Identitätsausweis – oder Reisepass) mitzubringen.

Gewählt wird mit amtlich hergestellten Stimmzetteln, die im Wahlraum bereitgehalten werden. Die Wähler erhalten bei Betreten des Wahlraums einen amtlichen Stimmzettel.

Die Wähler haben jeweils eine Stimme.

Auf dem amtlichen Stimmzettel sind die Namen, der an der Wahl teilnehmenden Bewerberinnen und Bewerber untereinander, bei nur zwei Bewerberinnen und/oder Bewerbern nebeneinander von links nach rechts jeweils in der Reihenfolge aufgeführt, dass zuerst die in der Vertretungskörperschaft der Stadt / Gemeinde vertretenen Parteien und Wählergruppen nach der Zahl ihrer Stimmen bei der letzten Wahl der Vertretungskörperschaft angegeben sind. Dann folgen die übrigen Wahlvorschläge, über deren Reihenfolge das Los entschieden hat.

Die Stimmzettel enthalten Familiennamen, Rufnamen, Lebensalter am Tag der Wahl, Beruf oder Stand und die Gemeinde der Hauptwohnung der Bewerberinnen und Bewerber. Für Bewerberinnen und Bewerber, für die im Melderegister eine Übermittlungssperre nach § 51 Abs.1 des Bundesmeldegesetz eingetragen ist, ist anstelle der Stadt / Gemeinde der Hauptwohnung die Stadt / Gemeinde der Erreichbarkeitsanschrift anzugeben. Unter den Angaben der Bewerberinnen und Bewerber wird jeweils der Träger des Wahlvorschlags und, sofern die Partei oder Wählergruppe eine Kurzbezeichnung verwendet, auch diese, bei Einzelbewerbern das Kennwort, genannt. Rechts neben dem Namen jeder Bewerberin und jedes Bewerbers befindet sich ein Kreis für die Kennzeichnung durch die Wählerinnen und Wähler. Ist nur ein Wahlvorschlag zugelassen, enthält der Stimmzettel jeweils eine Ankreuzmöglichkeit für „Ja“ und „Nein“.

Die Stimme wird in der Weise abgegeben, dass durch ein in einen Kreis gesetztes Kreuz oder auf andere Weise kenntlich gemacht wird, für welchen Wahlvorschlag sie gelten soll.

Der Stimmzettel muss von den Wählern in einer Wahlkabine des Wahlraums oder in einem besonderen Nebenraum gekennzeichnet und so gefaltet werden, dass die Stimmabgabe nicht erkennbar ist.

Die Wahlhandlung und die Ermittlung und Feststellung des Wahlergebnisses im Wahlbezirk sind öffentlich. Jedermann hat Zutritt, soweit das ohne Störung des Wahlgeschäfts möglich ist.

Die **Briefwahlvorstände** treten zur Ermittlung des Briefwahlergebnisses um 18:00 Uhr im Rathaus, Marktplatz 14, 34225 Baunatal zusammen.

Gewählt ist, wer mehr als die Hälfte der gültigen Stimmen erhält. Wird die erforderliche Mehrheit nicht erreicht, findet am **28.11.2021** eine Stichwahl unter den beiden Bewerberinnen und/oder Bewerbern mit den meisten Stimmen statt; eine Stichwahl findet auch statt, wenn eine Bewerberin oder ein Bewerber auf die Teilnahme an der Stichwahl verzichten sollte. Für den Fall der Stichwahl wird unverzüglich nach der Feststellung des Wahlergebnisses eine neue Wahlbekanntmachung veröffentlicht.

**Jede wahlberechtigte Person kann ihr Wahlrecht nur einmal und nur persönlich ausüben.**
Eine Ausübung des Wahlrechts durch einen Vertreter anstelle des Wahlberechtigten ist unzulässig.
Ein Wahlberechtigter, der des Lesens unkundig oder wegen einer Behinderung an der Abgabe seiner Stimme gehindert ist, kann sich zur Stimmabgabe der Hilfe einer anderen Person bedienen. Die Hilfeleistung ist die die technische Hilfe bei der Kundgabe einer vom Wahlberechtigten selbst getroffenen und geäußerten Wahlentscheidung beschränkt. Unzulässig ist eine Hilfeleistung, die unter missbräuchlicher Einflussnahme erfolgt, die selbstbestimmte Willensbildung oder Entscheidung des Wahlberechtigten ersetzt oder verändert oder wenn ein Interessenskonflikt der Hilfsperson besteht (§ 7 (5) Kommunalwahlgesetz)

Wer unbefugt wählt oder sonst ein unrichtiges Ergebnis einer Wahl herbeiführt oder das Ergebnis verfälscht, wird mit Freiheitsstrafe bis zu fünf Jahren oder mit Geldstrafe bestraft. Auch der Versuch ist strafbar (§ 107 a Abs. 1 und 3 des Strafgesetzbuches).

Nach § 17 a Abs. 1 und 2 des Kommunalwahlgesetzes sind während der Wahlzeit in und an dem Gebäude in dem sich der Wahlraum befindet, sowie in dem Bereich mit einem Abstand von weniger als zehn Metern von dem Gebäudeeingang **jede Beeinflussung der Wählerinnen und Wähler durch Wort, Ton, Schrift oder Bild sowie jede Unterschriftensammlung verboten und die Veröffentlichung von Ergebnissen von Wählerbefragungen nach der Stimmabgabe über den Inhalt der Wahlentscheidung ist vor Ablauf der Wahlzeit unzulässig.**
Verstöße gegen diese Verbote können nach § 17 a Abs. 3 des Kommunalwahlgesetzes als Ordnungswidrigkeiten mit einer Geldbuße bis zu fünfzigtausend Euro geahndet werden.

Baunatal, 26.09.2021

*Magistrat der Stadt Baunatal*
*Marktplatz 14, 34225 Baunatal*
*Im Auftrag gez. Jung*

Zusatz zu den Wahlräumen
Die Wahlräume in den Wahlbezirken

| | |
|---|---|
| 103 Altenbauna-Mitte | Baunsbergschule, Auf dem Wiede 6 |
| 201 Altenritte-West | Ev.-Gemeindehaus, Ritter Straße |
| 202 Altenritte-Ost | Vereinshaus, Ritter-Straße |
| 701 Guntershausen | Gemeinschaftshaus, Lindenstraße 1 |

sind für Wahlberechtigte mit Mobilitätsbeeinträchtigung **nicht barrierefrei** erreichbar. Wahlberechtigte aus diesen Wahlbezirken, die in einem anderen barrierefreien Wahlraum wählen wollen, benötigen hierfür einen Wahlschein.

# Kindertagesstätten

## Kindertagesstätte Himmelberg

### Leben in der Kita Himmelberg

Nicht immer finden Ausflüge in unserer Kita statt, aber das Leben der Kinder und Erzieherinnen findet täglich statt. Wir haben uns deshalb dazu entschlossen kurze Augenblicke zu zeigen, die das Zusammensein in unserer Kita spiegeln. Wir wünschen viel Freude beim Ansehen dieser eingefangenen Bilder.

In unserer Kita finden zwei Module statt. Dienstags wird geturnt und am Freitag gesungen. Dazu kommt Ute Arendt als Modulpartnerin zu uns in Haus. Die Kinder haben große Freude am Turnen und am Singen.
Auch das Team ist mit Interesse und Lust dabei, das spiegeln unter anderem Fortbildungen zu diesen Themen. Gemeinsam mit der Modulpartnerin werden „Programme“ für die Kinder erarbeitet. Es geht dabei auch um Fragen wie:“ Was sollten Kinder können, wenn sie in die Schule kommen“ Da fällt mir spontan der altbewährte Hampelmann ein. Der ist recht schwer zu springen, wenn die Reihenfolge stimmt. Macht aber trotzdem riesen Spaß.

In Musik werden zur Zeit kräftig Lieder geübt, denn wir dürfen am Martinstag wieder ins Marie-Behre-Altenhilfe-Zentrum zum Singen im Garten und in die Kirche dürfen wir auch.
Da freuen wir uns mächtig drauf.

## Villa Langenberg

Am Donnerstag den 07.10.2021 fand unser erster Kinderabend in diesem Schuljahr statt.

Hierzu erzählt unser Hort Rat:

**Warum veranstalten wir den Kinderabend?**
„Wir besprechen wichtige Dinge und üben Brandschutz."

**Was haben wir an diesem Kinderabend noch gemacht?**
„Wir haben uns begrüßt und über den Brandschutz gesprochen. Dann haben wir Plakate beschriftet, mit was wir gut und schlecht finden und was wir uns wünschen. Danach haben wir einen Film geguckt und gegessen. Und dann wurden wir abgeholt."

**Was hat euch am besten gefallen?**
„Wir fanden das Essen und den Film gigantisch mega cool!"

# Schulnachrichten

## Theodor-Heuss-Schule

### Wettbewerb Schulradeln 2021

**1059 Klassenkilometer auf Sylt**
Auf der Klassenfahrt nach Sylt waren wir, die Klasse 6e, die einzige Klasse unseres Jahrgangs, die Fahrräder ausgeliehen hatte und damit zwei Tage zu Zielen auf der Insel radelten.

Zu Beginn mussten wir uns erstmal die passenden Räder aussuchen und probierten auf dem Gelände des Jugendseeheims Kassel aus, wie Fahrradfahren in einer großen Gruppe geht. Das ist nämlich ganz anders als sonst. Man muss Abstand halten, darf nicht überholen und muss immer weitersagen, wenn was von vorne oder hinten kommt. Nach ein paar Runden und Achten auf dem Sportplatz ging es auf den Inselradweg. Unsere Lehrer fuhren ganz vorn und ganz hinten. Vorne waren auch die, die schon lange nicht mehr Rad gefahren sind. Es gab welche, die konnten noch nicht so gut schalten und kamen schnell ins Schwitzen. Der Inselradweg verläuft auf der ehemaligen Trasse der Sylter Inselbahn. Obwohl wir Rückenwind hatten, kamen wir nur langsam voran und mussten immer wieder anhalten, bis wir endlich eine gute Reihe hatten: die Langsamen vorne, die Schnellen hinten. Wir fuhren ganz rechts und wurden immer wieder von anderen Radfahrern überholt. Spannend wurde es, wenn wir anhalten mussten. Da passierte es auch, dass jemand nicht aufpasste und auf das vordere Rad auffuhr. Das war etwa so wie bei Colonel Hathis Elefanten-Armee im Dschungelbuch.
Ganz schön verspätet kamen wir dann in List an, das machte aber nichts. Wir besuchten das Naturgewalten-Zentrum und fuhren mit dem Fischkutter zu den Seehundbänken. Unterwegs wurde das Netz ausgeworfen und wir durften den Fang beobachten und anfassen. Den Weg zurück radelten wir gegen den Wind und waren trotzdem schneller, weil es jetzt schon viel besser ging.
Am zweiten Radeltag war das Wetter noch besser und wir fuhren zum Hünengrab Denghoog bei Wenningstedt und anschließend weiter nach Westerland. Als wir nach dem Stadtbummel weiter zum Aquarium fahren wollten, war ein Rad leider platt. Jetzt mussten wir alle schieben. Während wir die Haie und Rochen beobachteten, wurde ein Ersatzrad geliefert. Auf dem Heimweg hatten wir diesmal Rückenwind und kamen richtig schnell voran, obwohl auf dem Fahrradweg viel Verkehr war. Am Abend waren wir ziemlich müde und einigen tat der Hintern weh. Alle zusammen sind an den beiden Tagen 1059 Kilometer geradelt. Darauf sind wir stolz und Spaß gemacht hat es auch noch!

*Alle sind bereit, es kann losgehen!*

*Nach dem Besuch im Aquarium ging es mit Rückenwind wieder zurück ins Jugendseeheim.*

### Zweimal Gold bei der Strandolympiade auf Sylt

Coronabedingt konnte der jetzige Jahrgang 6 erst nach den Sommerferien zur Klassenfahrt auf die Nordseeinsel Sylt fahren. Eins der vielen Highlights war die traditionelle Strandolympiade am letzten Tag.

*Beim Wassertransport wurde so mancher unfreiwillig nass.*

*Sandburgenbau war eine der 6 Disziplinen.*

Marcel Ullrich von der Schulsozialarbeit organisierte diesen sportlichen Wettbewerb. Er konnte 5 Klassen begrüßen, die sich und ihr Können in insgesamt sechs Disziplinen unter Beweis stellten: Burgenbau, Beachball, Staffelweitsprung, Wassertransport, Wackelschlange und Pyramidenbau. Nach einem Punktesystem wurden die einzelnen Disziplinen bewertet. „Dabei sein ist alles! Ihr seid alle Siegerinnen und Sieger." Mit diesen Worten eröffnete Marcel Ullrich die kleine Siegerehrung am Abend auf der Waldbühne des Jugendseeheims Kreis Kassel. Beim Ranking stellte sich ein Kopf an Kopf Rennen heraus. Gold ging punktgleich an die Klassen 6a und 6c. Silber holte sich die Klasse 6d. Die Klasse 6e erreichte die Bronze-Medaille. Den vierten Platz belegte die Klasse 6b. Allen Beteiligten hat das Event eine Menge Spaß gemacht. Ein großes Dankeschön geht an die Lehrkräfte, die sich als faire Wertungsrichter miteingebracht haben.

## Lichtenberg-Schule

### Leuchtturm-Treff Mathematik am 25.9.2021 in der Lichtenberg-Schule

Mathematik ist langweilig und etwas für Stubenhocker? Wer so denkt, wurde beim vergangenen „Leuchtturm-Treff Mathematik" eines Besseren belehrt!

*Jakob Sindelar und Silas Stückrath hatten viel Spaß beim Leuchtturm-Treff in der Lichtenberg-Schule*

29 Schülerinnen und Schüler kamen nach der langen Corona-Pause wieder in die Lichtenberg-Schule, um ihr „Köpfchen" beim Lösen vielfältiger Knobelaufgaben unter Beweis zu stellen. Dabei waren auch Teamgeist und Schnelligkeit gefragt, denn die richtige Aufgabe musste im Rahmen einer Rallye erst einmal gemeinsam auf dem Schulgelände gefunden werden. Das dargebotene abwechslungsreiche Programm fand bei den engagierten Schülerinnen und Schülern großen Anklang.

Wer den letzten Leuchtturm-Treff verpasst hat, muss sich nicht zu sehr grämen: Alle Schülerinnen und Schüler der Jahrgangsstufen 4-10, die Spaß an Mathematik haben und gern in Themen jenseits des „normalen" Schulunterrichts hineinschnuppern möchten, sind herzlich zum nächsten Treffen am 06.11.2021 von 10:00-13:00 Uhr in der Lichtenberg-Schule eingeladen.

Bitte beachten Sie:

**Redaktionsschluss**

im Onlinesystem für Berichte in den Baunataler Nachrichten ist jeweils montags, 22 Uhr vor dem Erscheinungstermin!

# Feuerwehr

## Feuerwehr Baunatal

### Feuerwehr im Einsatz

In der vergangenen Woche rückten die ehrenamtlichen Brandschützer der Feuerwehr Baunatal zu zwei ausgelösten Brandmeldeanlagen, zwei Türöffnungen und einem Verkehrsunfall aus. Die Auslösegründe für die automatischen BMA-Alarme stellten sich bei der jeweiligen Erkundung als Unachtsamkeiten von Mitarbeitern heraus. Einmal brauchte die Feuerwehr bei einem Türöffnungseinsatz nicht tätig werden, das zweite Mal wurde ein entsprechender Zugang für den Rettungsdienst geschaffen. Nachdem der Fahrer eines PKW am frühen Donnerstagmorgen gegen 4 Uhr von der Fahrbahn abkam, sich mehrmals überschlug und dabei einen Ampelmast beschädigte blieb das Fahrzeug abseits der Straße liegen. Glücklicherweise war der Insasse nicht, wie zuvor gemeldet, in seinem Auto eingeklemmt, sondern konnte sich selbst befreien. Die Feuerwehr führte entsprechende Sicherungsmaßnahmen durch.

## Freiwillige Feuerwehr Baunatal-Großenritte e.V.

### Einladung zur Jahreshaupversammlung des Feuerwehrvereins „Freiwillige Feuerwehr Baunatal-Großenritte e. V."

Sehr geehrte Mitglieder,
hiermit laden wir zur Jahreshauptversammlung des Feuerwehrvereins „Freiwillige Feuerwehr Baunatal-Großenritte e. V." für das Geschäftsjahr 2020 recht herzlich ein. Die Versammlung wird am **30. Oktober 2021 um 19:30 Uhr im Dorfgemeinschaftshaus Großenritte** stattfinden.

**Tagesordnung:**
1. Eröffnung und Begrüßung
2. Bekanntgabe der Tagesordnung
3. Ehrung der Toten
4. Bericht des Vorstandes
   1. Vorsitzender / 2. Kassenwart / 3. Kassenprüfer
5. Neuwahlen
   Kassenprüfer
6. Die Gäste haben das Wort
7. Verschiedenes

Anträge müssen 14 Tage vor der Versammlung schriftlich eingereicht werden. Die Jahreshauptversammlung findet unter den bekannten Abstands- und Hygieneregeln statt. Teilnehmer der Versammlung müssen vor Einlass einen Negativnachweis entsprechend der „3G-Regeln" erbringen (geimpft, genesen oder getestet).

Mit freundlichen Grüßen, der Vorstand

### Einladung zur Mitgliederversammlung für das abgelaufene Geschäftsjahr 2020 und anschließendem „Oktoberfest"

Liebe Vereinsmitglieder,
hiermit laden wir Euch zur Mitgliederversammlung für das abgelaufene Geschäftsjahr 2020 am **30. Oktober 2021** um **15:00 Uhr** in **die Fahrzeughalle desFeuerwehrhauses Altenbauna, Aueweg 1 in 34225 Baunatal** ein.

Tagesordnung
1. Eröffnung und Begrüßung
2. Ehrung der Toten
3. Bekanntgabe der Tagesordnung
4. Berichte Vereinsvorstand
   Vorsitzender, b. Rechnungsführer, c. Kassenprüfer
5. Anträge (Anträge müssen bis zum 23.10.2021 schriftlich
   beim Vereinsvorsitzenden eingereicht werden)
6. Die Gäste haben das Wort
7. Verschiedenes

Im Anschluss laden wir recht herzlich zu einem „Oktoberfest" ein. In diesem Zusammenhang möchten wir uns mit zünftigen Essen und kalten Getränken bei allen Mitgliedern für ihr Engagement bedanken. Ihr und Eure Familie seid an diesem Tag unsere Gäste. Wir freuen uns aber selbstverständlich über jede Spende.
**Aufgrund der aktuellen Lage und der Sicherstellung der Einsatzbereitschaft wird für die Teilnahme ein Negativnachweis (3G = geimpft, getestet oder genesen) benötigt.**
Über eine zahlreiche und pünktliche Teilnahme würden wir uns sehr freuen. Damit wir besser planen können, bitten wir bis zum 23.10.2021 um Rückmeldung der teilnehmenden Personen per E-Mail oder auf dem Aushang.

Kameradschaftliche Grüße
Christoph Ullrich — Vorsitzender
Norbert Faust — stellvertretender Vorsitzender

# Vereine und Verbände

## SPD Baunatal

### Christian Strube weiterhin Mitglied des SPD-Bezirksvorstandes Hessen-Nord

Unter dem Motto **„Nach der Wahl ist vor der Wahl "** fand am Samstag der Bezirksparteitag der nordhessischen SPD in Baunatal statt. Über 200 gewählte Delegierte aus acht Unterbezirken, darunter auch einige Baunaterinnen und Baunataler, die rund 15.000 Mitglieder aus 400 Ortsvereinen repräsentieren, kamen ab 9.30 Uhr in der Stadthalle zusammen.

**Staatsminister Michael Roth**, MdB zog in seinem Grußwort aus dem Verlauf des Bundestagswahlkampfes die Lehre: „Niemals zu früh verzagen! Bei uns ist die Zuversicht zuhause" und rief den Delegierten zu: „Dieser Sieg ist euer Sieg!" Nordhessen bleibe ein Kräftezentrum der SPD. Mit Blick auf die künftige Bundesregierung gab er die Losung aus, der Klimaschutz müsse gerecht sein.

Die **SPD-Landesvorsitzende und Fraktionsvorsitzende im Hessischen Landtag Nancy Faeser** bedankte sich in ihrer Rede für den Einsatz aller Anwesenden im Wahlkampf, der es erst ermöglicht hat, dass die SPD wieder stärkste politische Kraft wurde. Unter dem Parteitagsmotto „Nach der Wahl ist vor der Wahl" analysierte sie die Ergebnisse der Bundestagswahl vom 26. September in Hessen und stimmte die Delegierten auf erste inhaltliche und programmatische Ziele der Sozialdemokraten mit Blick auf die Landtagswahl 2023 ein. Es müsse der SPD immer darum gehen, mit sozialem Fortschritt dafür zu sorgen, dass es den Menschen Tag für Tag besser gehe. Die Gesellschaft müsse moderner und gerechter werden.

**Bezirksvorsitzender Timon Gremmels** übergab während seines Rechenschaftsberichtes der**Landtagsabgeordneten** und **Baunataler SPD-Bürgermeisterkandidatin Manuela Strube** ein „Kraftpaket" für die letzten vier Wahlkampfwochen bis zur **Bürgermeisterinnen-Wahl am 07. November 2021** und sagte ihr die Unterstützung der gesamten nordhessischen SPD zu.

Neben den inhaltlichen Beratungen der vom Bezirksvorstand und den Gliederungen eingereichten Anträge stand die Neuwahl des Bezirksvorstandes an. An der Vorstandsspitze gab es keine Veränderungen. Bezirksvorsitzender **Timon Gremmels** wurde mit einem hervorragenden Ergebnis von 87,9 Prozent wiedergewählt. Auch die Stellvertretenden Vorsitzenden **Martina Werner** (84,6 Prozent) und Dr. Thomas Spies (85,1 Prozent) sowie Bezirksschatzmeister Dr. Edgar Franke (85,1 Prozent) wurden mit sehr guten Ergebnissen für eine weitere Amtszeit von zwei Jahren gewählt. Als Beisitzer wurden neu- oder wiedergewählt: Karina Fissmann, Tanja Hartdegen, Alexandra Klusmann, Birgit Kömpel, Vera Krause, Friedel Lenze, **Steffen Müller**, René Petzold, Siegfried Richter, Iris Ruhwedel, Andreas Schaake, Norbert Schüren, Dr. Daniela Sommer, **Christian Strube**, Monika Vaupel.

Die Antragsberatungen haben sich in unterschiedlicher thematischer Ausrichtung mit landes- und bundespolitischen Fragen beschäftigt. Das inhaltliche Spektrum reichte von der Forderung nach einem Ausgleich der erheblichen Mehrbelastungen der Kommunen im Bereich der Eingliederungshilfe durch das Land Hessen über den Kampf gegen Rechtsextremismus, die Eindämmung der Mietenexplosion bis hin zur Flüchtlingspolitik, dem Umgang mit sogenannten Ortskräften und der Entwicklungspolitik sowie Fragen des globalen Wirtschaftens.

*Kraftpaket für Manuela Strube für die letzten Wahlkampfwochen*

*SPD-Unterbezirksvorsitzende Silke Engler mit den SPD-Bezirksvorstandsmitgliedern aus dem Landkreis Kassel: v.l. Steffen Müller, Christian Strube und Timon Gremmels (es fehlt Martina Werner)*

## SPD Altenbauna

### Vorstandssitzung Oktober

*Manfred Schaub*

Sehr gefreut hat sich der SPD-Ortsverein Altenbauna über die posthume Verleihung des Hessenlöwen durch die SGK (Sozialdemokratische Gemeinschaft für Kommunalpolitik) an unseren, leider viel zu früh aus dem Leben gerissenen, Bürgermeister Manfred Schaub für seine herausragenden Verdienste in vielen Jahren in der Kommunal- und Landespolitik, wo er auf den verschiedensten Ebenen für die Baunataler Bürgerinnen und Bürger durch seinen unermüdlichen Einsatz ganz viel erreicht hat.

Am 5. Oktober 2021 wurden die Ergebnisse der Bundestagswahl in der Vorstandssitzung des SPD-Ortsvereins Altenbauna intensiv diskutiert.

Der Vorstand bedankt sich ganz herzlich bei allen Wählerinnen und Wählern der SPD für das gute Ergebnis und das damit in die SPD gesetzte Vertrauen.

Einhellige Meinung im Vorstand ist, dass es Zeit für ein politisches Zukunftsprojekt im Rahmen einer Ampelkoalition ist, die die großen Herausforderungen unserer Zeit ambitioniert und engagiert angeht. Dabei gilt es, Lösungen zu finden für insbesondere folgende Themen:

die soziale Frage mit einer bisher immer weiter aufgehenden Schere zwischen Arm und Reich, deutlich sichtbar insbesondere in einer unerträglichen Kinderarmut in einem der reichsten Länder der Erde und in stark steigenden Mieten, die für viele kaum noch bezahlbar sind.

eine Anhebung des Mindestlohns auf 12 Euro, um für ca. 10 Millionen Menschen schnell eine Verbesserung zu erreichen und die Sicherung gut bezahlter Arbeitsplätze in einem harten globalen Wettbewerbsumfeld

ambitionierten Klimaschutz zur Sicherung der Erreichbarkeit des 1,5 Grad Celsius Ziels aus dem Pariser Abkommen.

schnellen Abbau der mittlerweile eklatanten Rückstände bei der Digitalisierung insbesondere in den Schulen und der Verwaltung, aber teilweise auch in den Betrieben.

Der Ortsvereinsvorsitzende Udo Rodenberg berichtete zudem aus den letzten Fraktionssitzungen und der Stadtverordnetenversammlung vom 4. Oktober 2012 mit den Themen „Verkauf des Heimatmuseums", „Sanierung von Sportanlagen des Sportzentrums Langenberg", „Wahl des vierten stellvertretenden Stadtverordnetenvorstehers", „Verkauf von städtischen Grundstücken für Mehrgeschosswohnungsbau", „Wartezeiten im Bürgerbüro wieder auf das „normale" vor-Corona-Maß reduzieren" und „Mitteilungen".

Die nächste Vorstandssitzung des SPD Ortsvereins findet am Dienstag, den 2. November 2021 im Vereinshaus am Erlenbach statt.

PS: Es gibt neue Folgen des Podcasts der SPD-Baunatal. Sie finden sie unter https://spd-fraktion-baunatal.podigee.io/. Hören Sie doch mal rein ...

### Termine

Nächste Vorstandssitzung am Dienstag, den 2. November 2021, 18:30 Uhr, im Vereinsheim

## SPD Rengershausen

**Manuela Strube, Landtagsabgeordnete und Bürgermeisterkandidatin, tauschte sich in ihrer Reihe „Kommen wir ins Gespräch..." mit Bürgerinnen und Bürgern in Rengershausen aus...**

*Rengershäuser Bürgerinnen und Bürger*

Startpunkt für unseren Rundgang war der Spielplatz im Triftweg. Unsere Route führte entlang der Guntershäuser Straße, Lange Straße über Neuer Hof bis hin zur Feuerwehr Rengershausen.
Themen waren hierbei die Verkehrssituation in der Guntershäuser Straße und in der Lange Straße, die gute Nahversorgung des Netto-Marktes und das Thema Lärm entlang der Autobahnen.
Zum Abschluss informierte uns der stellvertretende Wehrführer Thorsten Rother über die aktuelle Situation der Rengershäuser Feuerwehr.

*Diskussion zum Thema Lärmschutz*

## SPD Hertingshausen

**Thema Verkehr stand im Mittelpunkt des Stadtteilrundgangs mit Manuela Strube - Bürgermeisterkandidatin war am 9.10. unterwegs in Hertingshausen**

*Im Gespräch mit Menschen aus dem Stadtteil: Bürgermeisterkandidatin Manuela Strube*

Lösungen für die hohe Verkehrsbelastung in der Großenritter Straße, die Anbindung des neuen Standorts der Firma Kuno im Gewerbegebiet, die Radwegführung entlang der Fuldastraße und der aktuelle Stand in Sachen Ansiedlung eines Logistikzentrums am Ortsrand. Das Thema Verkehr bestimmte den Stadtteilrundgang mit Manuela Strube am vergangenen Samstag. Die Kandidatin der Baunataler SPD für den Chefinnensessel im Baunataler Rathaus beantworte die Fragen der Bürgerinnen und Bürger. „Ich verstehe die Sorgen der Menschen aus Hertingshausen", betonte die Landtagsabgeordnete und sicherte zu, an Lösungen mitzuarbeiten.
Bei herrlichem Sonnenwetter zog es die Teilnehmerinnen und Teilnehmer auch in den Sportpark, zum Skaterplatz, dem City-Club sowie dem benachbarten Spielplatz „Auf der Heide". „Wir würden das Areal gerne aufwerten im Sinne einer Begegnungsstätte für Jung und Alt. Mit Blick auf den City-Club setzen wir uns die Sanierung der Dachkonstruktion ein", berichtet Günter Hasse, Vize-Vorsitzender des SPD-Ortvereins. Strube nahm die Vorschläge auf. „Ich freue mich, dass ich die Gelegenheit hatte, mit Menschen aus den Stadtteil ins Gespräch zu kommen", schließt sie ab.

## SPD Altenritte

### Kommen wir ins Gespräch

– Stadtteilrundgang durch Altenritte mit unserer Landtagsabgeordneten und Bürgermeisterkandidatin Manuela Strube am 13.10.2021 ab 13.00 Uhr

Liebe Mitbürgerinnen und Mitbürger,
unsere Bürgermeisterkandidatin Manuela Strube und die SPD Altenritte laden Sie zu einem Stadtteilrundgang durch Altenritte für Samstag, 16.10.2021 recht herzlich ein.
Treffpunkt ist um 13.00 Uhr an den Milchkannen im Ortskern von Altenritte. Der Spaziergang soll ca. 1 ½ Stunden dauern, bei dem die Bürgerinnen und Bürgern mit Manuela Strube ins Gespräch kommen und mit ihr die brennenden Fragen zur Zukunft unserer Stadt erörtert können. Wir freuen uns auf Ihre Teilnahme und wünschen Ihnen angenehme goldene Oktobertage.
Wenn Sie Anregungen, Fragen und Vorschläge aber auch Kritik haben, schreiben Sie uns eine E-Mail (spd-altenritte@mail.de).

*Bleiben Sie gesund.*
*Es grüßt Sie herzlichst*
*Ihre Altenritter SPD*

## SPD Guntershausen

### Bericht von der Mitgliederversammlung

Zur Mitgliederversammlung im Gemeinschaftshaus konnte Vorsitzender Dr. Klaus-Peter Lorenz neben den Aktiven aus dem Ort auch unsere Kandidatin zur Bürgermeisterwahl, Manuela Strube herzlich begrüßen.
Von den **Berichten der Mandatsträger/-innen**, die wir regelmäßig in den Baunataler Nachrichten vorgestellt hatten, seien einige wenige Punkte angesprochen: Ganz frisch waren noch die Eindrücke vom „Dollen Dorf" des Hessischen Rundfunks, für dessen Initiierung seitens des Vorstandes Udo und Nadine Laudenbach gedankt wurde – die beiden werden dem tollen Team ein Danke-schön als Präsent des Ortsvereins überreichen. Die Guntershäuser/-innen von ihren Schokoladenseiten, vom abendlichen ersten Treffen in der Lindenstraße bis zum Abschied an der Fulda, so können die zwei „dollen" Tage umrissen werden.

**Manuela Strube gab erste Eindrücke wieder von ihren Hausbesuchen**, also davon, wie Politik aus dem Rathaus in den Haushalten bei den Menschen ankommt – oder eben nicht. Da gab es einiges, was für die Zukunft kritisch zu hinterfragen bleibt. Auch die Auswertung der positiven Gesprächsergebnisse von Vereinsbesuchen und bei der Firma Sinning stehen auf der Agenda, nicht nur die Zukunft der „Sportlandschaft" im gesamten Baunatal und die Folgen des Freizeitsports im Fuldatal.
Wichtig war uns die Diskussion der **Wahlergebnisse für Guntershausen** und dabei besonders auch der Blick auf das Abschneiden der anderen Parteien, das sich durchaus vom nordhessischen Trend unterscheiden lässt. Die SPD im kleinsten Stadtteil wird sich nach CORONA nicht nur bei der Siedlungsentwicklung, sondern auch bei der Dorfentwicklung an der Bauna aktiver einbringen. „Unsere Vorschläge für eine moderate Ausweisung von Bauflächen, also Verdichtung und Abrundung, haben im vergangenen Monat auch einhellig Zuspruch auf einer interfraktionellen Sitzung der Stadtverrodneten gefunden. Es geht voran", so Magistratsmitglied Dr. Lorenz zum Thema.
Hierfür liegen erste Entwürfe für eine Beteiligung am **Wettbewerb „Unser Dorf"** vor. Der Landkreis hat sein Interesse bekundet – wir rechnen spätestens im Winter mit einem ersten Treffen zum Thema.
Reimut Schulzkes Kassenbericht verbuchte im wesentlichen unsere Ausgaben für den örtlichen Wahlkampf. Mit einem herzlichen Danke-schön für seine Arbeit konnten er und der Vorstand entlastet werden.
Dem neu gewählten Vorstand gehört Dr. Klaus-Peter Lorenz weiterhin als Vorsitzender an, Stellvertreter bleibt Tim Kaiser. Ihm zur Seite stehen Nadine und Udo Laudenbach als Beisitzer. Auch der Kassier wird sein Amt weiter ausführen.
Für die zukünftige Arbeit wurde auch das **Thema Lärmschutz** aufgerufen, das politisch erst mit der Neubesetzung des einschlägigen Regierungsamtes weiter zu bewegen sein wird. Dazu sollen auch die ausstehenden Messungen vor Ort abgewartet werden. Manuela Strube hat sich für Lärmmessungen mit „eigenem Gerät" erfolgreich stark gemacht. Mit diesen Ergebnissen könnten wir im besten Falle Mitte des kommenden Jahres nach Berlin fahren, um die zwei Generalfragen weiter zu klären: Warum erhalten wir in unserem Dorf eine so geringe Priorität beim Lärmschutzbau? Wie können Bestandsstrecken verstärkt in die Ausbauplanungen einbezogen werden. „Dran bleiben" heißt es für die Guntershäuser Sozialdemokraten,- schließlich sind in den Jahren 2019/2020 in Deutschland nur ganze 9,6 Schienenkilometer neu gebaut worden.

*Die Bauna und der Platz „In der Kehle" unter dem Eisenbahnviadukt sind wichtige Diskussionspunkte für „Unser Dorf". Wie schön, dass beide zunehmend gerade auch von Jüngeren wieder entdeckt wurden!*

# DIE GRÜNEN – Baunatal

## Henry Richter im Gespräch mit dem GSV Eintracht Baunatal

Am 17.09.2021 besuchte der überparteiliche Kandidat für das Bürgermeisteramt der Stadt Baunatal, Henry Richter, den GSV Eintracht Baunatal. An der Gesprächsrunde nahmen von Seiten des GSV Karsten Hellmuth, Jochen Fischer, Dierk Koch, Bodo Krug und Manuela Schlutz teil. Henry Richter nutzte die Gelegenheit, um sich persönlich beim Vorstand des Sportvereines vorzustellen. Karsten Hellmuth berichtete, dass der GSV mit 15 Abteilungen und ca. 3200 Mitgliedern mit zu den größten Sportvereinen Nordhessens gehöre. In dem Gespräch schilderten die Vertreter*innen des GSV Eintracht Baunatal die aktuelle Situation und auftretende Probleme. So zum Beispiel, dass für Trainingseinheiten die Personenzahlen begrenzt seien und die Kulturhalle Großenritte nicht mehr als Veranstaltungsort genutzt werden könne. Auch die Entscheidung, dass keine Fördergelder für das Baunataler Schwimmbad beantragt wurden, wurde intensiv beraten. Henry Richter erklärte, dass alle Sportvereine gleich zu betrachten und wichtig seien. Vereinsgrößen sollten nicht gegeneinander aufgewogen werden. Bei der Sportförderung sprach sich der Henry Richter aus Gründen sozialer Verantwortung gegen Kürzungen oder gar eine Streichung aus. „Nach meiner Einschätzung müssten die Förderungsrichtlinien an die jeweiligen Bedarfe besser angepasst werden."„Als Bürgermeister möchte ich die Sportkommission und den Magistrat mehr in die Verantwortung nehmen und besser in die Beratungen einbinden. Eine Kommission sollte mehr als einmal im Jahr tagen und sich thematisch beschäftigen. Ich denke, dass unter anderem das Thema ‚Sportentwicklungsplan' genau in diese Kommission gehört!"
Zur aktuellen Haushaltssituation berichtete Henry Richter, dass ein neuer Arbeitskreis „Haushaltskonsolidierung" gegründet werde. „Ja, wir müssen in allen Bereichen Einsparungen vornehmen, aber ich möchte mir dazu auch die Vorschläge der Vereine anhören. Es gibt mit Sicherheit kluge Vorschläge von den Nutzer*innen, wie Kosten reduziert werden können." Karsten Hellmuth schlug diesbezüglich einen Sanierungsplan für alle Sportstätten vor, damit herrsche für alle Vereine und Nutzer Planungs- und Handlungssicherheit. In diesem Zusammenhang erläuterte der Parteivorsitzende der Grünen, Lothar Rost, welcher Henry Richter begleitete, die bautechnischen Probleme in der Kulturhalle, sowie der angrenzenden Langenbergsporthalle.
Henry Richter bedankte sich für das gute Gespräche und die eingebrachten Vorschläge.
Mehr finden Sie unter https://henryrichter.de oder https://buergermeister-fuer-baunatal.de

## Veranstaltungshinweis

*Henry Richter, Jochen Fischer und Bodo Krug*

# DIE GRÜNEN – Altenritte

## Straßenschäden nach Glasfaserverlegung in Altenritte beseitigt

Nach einigen Gesprächen mit Anlieger*innen und Stadtteilrundgängen in Altenritte, u.a. mit dem Bürgermeisterkandidaten **Henry Richter,** wollte der

Altenritter Stadtverordnete und GRÜNE Fraktionsvorsitzende **Edmund Borschel** im Rahmen der letzten Fragestunde in der STAVO wissen, wann die Straßenschäden im Zuge der Glasfaserverlegung nun endlich im gesamten Stadtgebiet beseitigt werden. Hintergrund war, dass nach mehr als einem Dutzend Anrufen von Bürger*innen bei der Deutschen Glasfaser und der Stadt in den letzten 10 Monaten sich nichts bewegte. Daraufhin nutzte der örtliche Stadtverordnete die Möglichkeit über sein Fragerecht herauszufinden, woran es lag, dass die Firma nicht ihren Verpflichtungen nachkam, nach Abschluss der Arbeiten(Verlegen der Anschlüsse ins Haus) im Jahr 2020 den ordnungsgemäßen Zustand auf Bürgersteigen und Straßen wieder herzustellen. Und plötzlich geschah das "Wundersame".

*Bauarbeiten in Altenritte: Gestern angefragt morgen im Einsatz!*

Nachdem am Montag in der STAVO die Fragen gestellt wurden, rückten am folgenden Mittwoch die Kolonnen der bauausführend Firma für die Erdarbeiten an, und begannen nach und nach zumindest im Ortsteil Altenritte die Schäden zu beseitigen. Fazit für den Fragesteller: "Sprechen Sie mit uns und weisen Sie uns darauf hin, wo dringender Handlungsbedarf besteht. Wir GRÜNE haben immer ein offenes Ohr für Ihre Anliegen, liebe Mitbürger*innen" und hier wird Ihnen oft geholfen oder zumindest bewegt sich etwas", so der GRÜNE Fraktionsvorsitzende Edmund Borschel. Leider wurde die Zusatzfrage von ihm zu diesem Komplex in der Fragestunde an den 1. Stadtrat Daniel Jung noch nicht beantwortet, ob die Arbeiter des Subunternehmens, die aus Bulgarien und überwiegend dem Kosovo kommen, zumindest nach deutschem Mindestlohnstandard bezahlt werden.
Wer alle gestellten Fragen und Antworten aus den jeweiligen Fragestunden sehen möchte, findet diese auf der Webseite der Stadt Baunatal oder in den entsprechenden Ausgaben der Baunataler Nachrichten.
**Besuchen Sie auch unsere GRÜNE Webseite unter www.gruene-baunatal.de für weitere Informationen.**

*Blick auf einen der Baugräben*

# DIE GRÜNEN – Guntershausen

## Besuch im Medizinischen Versorgungszentrum (MVZ)

Am 16.09.2021 besuchte der überparteiliche Kandidat für das Bürgermeisteramt der Stadt Baunatal, Henry Richter, das Medizinische Versorgungszentrum in Baunatal.
Henry Richter, welcher sich für die Weiterentwicklung der medizinischen und pflegerischen Versorgung im städtischen und ländlichen Raum einsetzt, wollte sich vor Ort ein Bild über die derzeitige Situation verschaffen.
An dem Gespräch nahmen die ansässigen Hausärztinnen Frau Parvina Avganova und Frau Eugenia Bergen teil. Die Geschäftsleitung und die orthopädische Praxisklinik wurden durch Dr. med. Hans-Günter Schafdecker und Dr. med. Peter Kensch vertreten.
Im Baunataler MVZ sind insgesamt 7 Arztpraxen, eine Apotheke, Hörakustik, ein Sanitätshaus, Orthopädietechnik, eine Praxis für Krankengymnastik, sowie ein ambulantes Reha-Zentrum integriert.
Henry Richter, welcher durch den Stadtrat Jürgen Böhme (Bündnis 90 / DIE GRÜNEN) und den FDP-Parteivorsitzenden Peter Becker begleitet wurde, interessierte sich für die derzeitigen Auslastungen der Praxen.
Die Hausärztinnen berichteten, dass immer mehr Kolleginnen und Kollegen in den einzelnen Stadtteilen sich zur Ruhe setzten oder aus anderen Gründen schließen. „Wir sind zu wenige Hausärzt*innen, um alle Patient*innen gut versorgen zu können." Frau Avganonva berichtete, dass die Gemeinschaftspraxis monatlich ca. 1000 Patient*innen versorge: „Das ist kaum noch zu schaffen!" Die Praxisbedingungen und die Lage hier in Baunatal seien hervorragend. Die beiden jungen Hausärztinnen erklärten mit einem Lächeln, dass sie die richtige Entscheidung für die gemeinschaftliche Praxis getroffen haben und froh seien, so vielen Menschen helfen zu können.
Dr. Peter Kensch und Dr. Hans-Günter Schafdecker sprachen über die derzeitig stattfindenden Modernisierungsmaßnahmen in den angegliederten Praxen.
Hans-Günter-Schafdecker berichtete mit Freude und Stolz von den Anfängen des Baunataler MVZ, welches ohne kommunale Unterstützung erbaut und betrieben werde. „So etwas ist nicht selbstverständlich!", so der Geschäftsführer. „Jährlich behandeln wir ca. 16.000 Patient*innen", so der Orthopäde Dr. Peter Kensch.
Derzeit überlege man, ob eine weitere Praxis in der Baunataler Innenstadt entstehen könnte.
Auf die Frage, welche Erwartungen die Vertreter*innen an einen Bürgermeister stellen, wurden Transparenz, ein offenes Ohr, Anerkennung von erbrachten Leistungen und Unterstützungen bei geplanten Vorhaben genannt.
Henry Richter bedankte sich bei seinen Gesprächspartner*innen für den freundlichen Empfang, sowie für die kollegialen und inhaltsreichen Gespräche.
Mehr finden Sie unter https://henryrichter.de oder https://buergermeister-fuer-baunatal.de

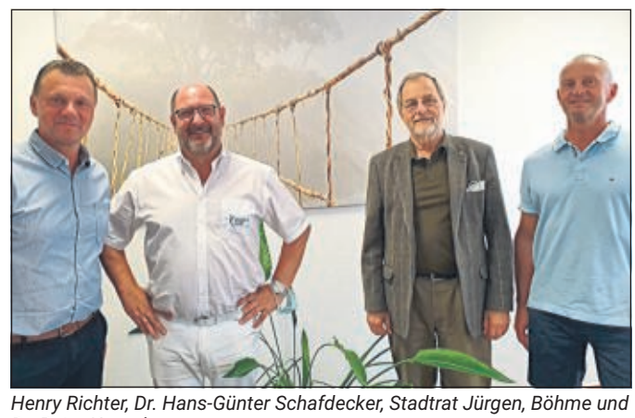

*Henry Richter, Dr. Hans-Günter Schafdecker, Stadtrat Jürgen, Böhme und Dr. Peter Kensch*

# Freie Demokratische Partei Ortsverband Baunatal-Schauenburg

## Die Würde des Menschen ist unantastbar!

Mit diesen Worten stellten sich **Peter Becker, FDP**, und der **überparteiliche Bürgermeisterkandidat**, **Henry Richter**, am 16.09.2021 dem Baunataler Ausländerbeirat vor. Henry Richter, der sich für Integration und für ein gemeinsames Miteinander eintritt, als Stadtverordnetenvorsteher am 16.07. das Hessische Plädoyer für solidarisches Zusammenleben unterzeichnete, nutzte die Gelegenheit sich persönlich und sein Wahlprogramm dem neu gewählten **Ausländerbeirat** präsentieren.
Der parteilose Kandidat sprach über seine Ideen zur Stabilisierung des Baunataler Haushaltes, dazu möchte Henry Richter den Baunataler Mittelstand stärken, einen Bürgerhaushalt, bei dem die Baunataler*innen den Haushalt aktiv mitgestalten können, ins Leben rufen. Wohnen und Arbeiten gehören für den von Grünen und FDP unterstützten Kandidaten zusammen. Dabei möchte Henry Richter seinem Ziel, Baunatal zur klimaneutralen Kommune zu entwickeln, ein Stück näherkommen.
Zum Thema Elektromobilität in Baunatal erklärte der Parteilose, dass diese weiterentwickelt werden müsse. Henry Richter sieht die Stadt in der Verantwortung Flächen für eine passende Infrastruktur zur Verfügung zu stellen. „Das Betreiben von Ladesäulen sei aber nicht Aufgabe einer Kommune, dazu müssen private Anbieter gefunden werden!", so der Kandidat. Ergän-

zend fügte Henry Richter hinzu, dass er schon mit möglichen Interessenten / Investoren gesprochen habe.
Die Gestaltung der Innenstadt liegt dem Kandidaten ebenfalls sehr am Herzen, dabei ging Henry Richter auf Orte zum Wohlfühlen und Verweilen ein.
Auf die Frage, wie es zu seiner Kandidatur gekommen sei, berichtete Henry Richter, dass es ein langer Prozess gewesen sei. Ausschlaggebend war, dass er von vielen Bürgern und Bürgerinnen angesprochen wurde und er die volle Unterstützung von seiner Familie habe.
Als Bürgermeister möchte Henry Richter die Zusammenarbeit mit dem Ausländerbeirat durch einen regelmäßigen Austausch intensivieren.
Zum Abschluss bedankte sich Henry Richter bei **Murat Gürkan (Vorsitzender des Ausländerbeirates)** für die Einladung und beim Ausländerbeirat für den offenen Diskurs.

*Besuch Ausländerbeirat*

AWO
Familienbildungsstätte
Kasseler Str. 19, 34225 Baunatal
Nicole Lamm ☎ 0 56 01 / 96 50 39
Songül Hisman ☎ 0 56 01 / 96 50 39
Roswita Lohrey-Rohrbach (Leitung) ☎ 0 56 01 / 81 08

## AWO Familienbildungsstätte mit Familienzentrum

Eine wichte Information für unsere Teilnehmerinnen und Teilnehmer: Die Teilnahme an unseren Kursen und Veranstaltungen ist, nur für vollständig Geimpfte und Genesene, sowie im Testzentrum negativ getestete Personen möglich. Bitte bringen sie einen entsprechenenden Nachweis mit und zeigen ihn unaufgefordert vor. Für Kinder unter 6 Jahren muss kein Nachweis vorgelegt werden.

## Frauencafe mit Babys im Alter von 0 bis 12 Monaten

**in der unteren Etage der AWO Familienbildungsstätte, Kasseler Straße 19**
**Montags von 10.00 bis 12.00 Uhr** findet das Frauencafe mit Babys statt.
Alle Gruppenräume im Erdgeschoss stehen hierfür zur Verfügung.
Wir freuen uns, sie persönlich bei uns begrüßen zu können. Bitte bringen sie eigenes Spielzeug und eine Decke mit. Ebenso einen Mund-Nasen-Schutz.
Die Teilnahme ist ohne Voranmeldung möglich.
Leitung: Monika Grimm und Nicole Lamm

## Frauencafe in der Rembrandtstraße

Mittwochs von 09.30 Uhr- 11.30 Uhr.
Gemeinsames Frühstücken und Austausch in gemütlicher Runde. Bitte vergessen Sie ihre Maske nicht. Die 3 G Regel und AHA Regeln sind einzuhalten. Leitung: Ella Menzi, Songül Ün-Hismann

## Eltern und Babys in InterAktion I & II

Im Vordergrund der beiden Kurse steht die gemeinsame Aktion. Die Neugier der Kinder wird genutzt, um sie spielerisch in ihrer natürlichen Entwicklung zu fördern. Die Eltern erhalten altersgerechte Bewegungs- und Spielanregungen und neue Impulse für den Alltag mit ihrem Baby.
**Beginn: Donnerstag, 04. November- 02. Dezember 2021**
**InterAktion I:** für Eltern mit Babys im Alter von 4 bis 7 Monaten (Gruppe 1 von 09:00- 09:45 Uhr)
**InterAktion I:** für Eltern mit Babys im Alter von 4 bis 7 Monaten Gruppe 2 (von 10:15- 11.00 Uhr)
**InterAktion II:** für Eltern mit Babys im Alter von 8 bis ca. 10 Monaten (von 11.30 Uhr- 12:15 Uhr)
**Kursgebühr**: 25,- € pro Kurs (5 Treffen)
**Leitung**: Nicole Lamm, Sozialpädagogin

## Geburtsvorbetreitungs- und Rückbildungskurse

**Rückbildung,** freitags 09:30 - 10:45 Uhr
**Rückbildung,** freitags 17:15 - 18:30 Uhr
**Geburtsvorbereitung** freitags 19:00 - 20:45 Uhr
Anmeldung über die Kursleitung Birke Windecker, Hebamme:
Tel.: 0561/7398725 oder 0170/4055671

## Neu in der Familienbildungsstätte

## Mama fit

Fitness mit Baby - indoor / Mittwochs von 16.00- 17.00 Uhr
Fit durch die Schwangerschaft / Mittwochs von 17.30 Uhr- 18.30 Uhr
Anmeldung und Infos über die Kursleitung Marina Leonhardt-Hitz, buggyFit Trainerin, Tel.: 0162/4797195

## Nähkurs für Frauen

**Beginn:** donnerstags von 18.30 bis 21.00 Uhr
**Kursgebühr**: für 5 Treffen - 50,- €, Bitte anmelden
**Kursleitung:** Ursula Hartung

## AWO Familienbildungsstätte mit Familienzentrum:

Bürozeiten: Montag bis Freitag von 09.00 - 12.00 Uhr
**Tel.: 05601- 965039, Email: info@awo-familienbildung.org**
**www.awo-familienbildung.org**

## Oktoberwanderung der AWO-Großenritte

Am Dienstag, 5. Oktober trafen sich die Wanderfreundinnen und -freunde der AWO-Großenritte diesmal um 13.30 Uhr am Gemeinschaftshaus „Alte Schule".
Der Regen hatte aufgehört als die Wanderung startete - über Moltkestr. – Hünsteinstr. – Konrad-Adenauer-Platz, wo eine kleine Pause eingelegt wurde ging es Richtung ZOB und dort durch die Fußgängerzone zum Marktplatz – Europaplatz Richtung KSV-Sportwelt zum „Café Atempause" hier wurde zum Kaffeetrinken eingekehrt und man traf weitere AWO-Freunde.
Bei Kaffee und Waffeln, guten Gesprächen ging ein angenehmer Nachmittag leider wieder viel zu schnell vorbei und der Heimweg wurde angetreten.
Die nächsten Termine der AWO-Großenritte sind:
Samstag, 30. Oktober Feier zum 75.-jährigen Jubiläum im Gasthof „Hessischer Hof"
Dienstag. 2. November Wandernachmittag, Treffen und Wanderziel werden noch bekannt gegeben

*Gemütliche Kaffeerunde*

*Kaffeerunde*

# AWO Kindertagespflege mit Herz Baunatal-Schauenburg

## Suchen Sie einen Betreuungsplatz für Ihr Kind?

**Möchten Sie Tagesmutter oder Tagesvater werden?**

Wenn Sie Interesse haben, können Sie sich gerne bei uns melden. Wir informieren Sie gerne!... Unsere Sprechzeiten sind : Dienstags von 9.30 Uhr - 12.00 Uhr und donnerstags von 15.30 Uhr bis 18.00 Uhr

**Jetzt sind auch wieder Informationsgespräche in Präsenz möglich unter Einhaltung der geltenden Hygieneregeln.Sie erreichen uns unter den unten angegebenen Telefonnummern oder per Mail. Sollten Sie uns nicht erreichen, hinterlassen Sie bitte eine Nachricht auf das Handy. Wir melden uns dann bei Ihnen.**

*Bleiben Sie gesund und bis bald!*

Anna Becker und Nicole Lamm, Beratung und Vermittlung
Kasseler Str. 19, 34225 Baunatal-Großenritte, 05601- 9690045
**0151 - 72113906, kindertagespflege.awo@t-online.de**

## Begegnungsstätte der Generationen – Am Stadtpark

Telefon 0561 / 497623

AWO-Begegnungsstätte
Am Stadtpark 10 B · 34225 Baunatal

**Kernöffnungszeiten: Montag – Freitag 10:00 – 17:00 Uhr**

Liebe Teilnehmer*Innen, liebe Besucher*Innen aller Generationen,
wir laden Sie herzlich ein vorbeizukommen und an unseren zahlreichen Bildungs- und Freizeitangeboten teilzuhaben.

### Programm für die Woche vom 18.10.2021 – 22.10.2021

AWO Begegnungsstätte der Generationen Am Stadtpark

BEGEGNEN • BERATEN • BEGLEITEN • BETEILIGEN

Am Stadtpark 10B • 34225 Baunatal • Tel.: 0561 / 497623 • E-mail: info@awo-ats-baunatal.org

**Wann?** **22.10.2021 (neuer Termin!), 18.00 – 21.00 Uhr**

**Wie?** **Mit Lagerfeuer, Märchenlesungen, Henna-Bemalung, kulinarischen Köstlichkeiten u. v. m. im Innen- und Außenbereich der Einrichtung**

**Da die Teilnehmerzahl begrenzt ist, melden Sie sich bitte bis 18.10.2021 unter 0561/497623 an.**

**Montag, den 18.10.2021**
10.00 – 11.00 Gemeinsam in Bewegung
Sie möchten etwas für Ihre Gesundheit in Gemeinschaft tun? An diesem Tag laden wir Sie herzlich zu einem Fitness-Spaziergang in den Stadtpark ein. Wir treffen uns vor dem Eingang der Begegnungsstätte. Die Teilnahme am Kurs ist kostenlos. Eine Anmeldung ist nicht erforderlich.
10.00 – 12.00 PC- Einführungskurs mit Karl-Heinz Umbach (Rembrandtstr. 6)
11.00 – 17.00 Café der Generationen
Haben Sie Lust am Montagnachmittag (14.00 – 17.00 Uhr) in unserer Einrichtung Rommé, Schach, Skat, Doppelkopf u. a. zu spielen?
Dann melden Sie sich gerne telefonisch bei uns an! Gerne können wir auch gemeinsam neue Spielerunden zusammenstellen.

**Dienstag, den 19.10.2021**
13.00 – 16.00 Café der Generationen
13.30 – 15.30 PC- Einführungskurs mit Peter Reckers (Rembrandtstr. 6)
14.00 – 17.00 Senioren-Singkreis mit Karin Wagner: Alle, die gerne in der Gemeinschaft traditionelle Lieder singen möchten, sind herzlich eingeladen.

**Mittwoch, den 20.10.2021**
10.00 – 16.00 Café der Generationen
13.00 – 14.00 Gedächtnistraining: Helfen Sie Ihrem Gedächtnis auf die Sprünge! Leiterin Anika Cnyrim ist ausgebildete Gedächtnistrainerin und freut sich auf Sie, um spielerisch Ihr Gedächtnis zu trainieren. Macht an diesem Tag Pause.
14:00 – 17:00 Sozial- und Seniorenberatung nach vorheriger Anmeldung. Sie können sich gern mit all ihren Fragen an Carolin Pfannkuche wenden.
15.00 – 16.00 Spielespaß quer Beet. Wir spielen Bingo. Die Teilnahme ist kostenlos.

**Donnerstag, den 21.10.2021**
09.30 – 11.00 Fit und Mobil im Alter: Gymnastik mit Ingrid Ernst (ausgebildete Trainerin Lizenz C).
10.00 – 12.00 PC- Einführungskurs mit Karl-Heinz Umbach (Rembrandtstr. 6)
13.30 - 15.00 Englisch A2- Fortgeschrittene Anfänger mit Jutta Christian. Neue Teilnehmer*Innen sind herzlich willkommen. Melden Sie sich gerne telefonisch in der AWO-Begegnungsstätte an.
13.30 - 15.30 PC- Einführungskurs mit Peter Reckers (Rembrandtstr. 6)
14:00 – 15:00 Tun Sie etwas für sich und andere. Sprechstunde der Freiwilligenagentur „Büro Aktiv“ nach vorheriger Anmeldung.
15:30 – 17:00 **Literature/conversation course** mit Jutta Christian. Sie können jederzeit neu einsteigen.

**Freitag, den 22.10.2021**
10.00 – 16.00 Café der Generationen
14.30 – 17.00 Jahreshauptversammlung des AWO Ortsvereines Altenbauna
15.00 – 17.00 Interkultureller Frauentreff. Macht an diesem Tag Pause.
18.00 – 21.00 Orientalischer Abend

# Die Baunataler VdK Ortsverbände

SOZIALVERBAND VdK HESSEN-THÜRINGEN

### Erinnerung an die Herbstveranstaltung der Baunataler VdK Ortsverbände 2021.

**Liebe Mitglieder,**
die Baunataler VdK Ortsverbände laden hiermit ihre Mitglieder und Freunde zu einer gemeinsamenHerbstveranstaltung in die Stadthalle nach Baunatal ein.
Wir hoffen das die Coronalage einen entspannten Nachmittag mit Diskussionen bei Kaffee und Kuchen und einem lockeren Rahmenprogramm zulässt.

**Beginn der Veranstaltung ist am Sonntag, den 24.10.2021 um 14:00 Uhr in der Stadthalle Baunatal. Voraussichtliches Ende ist gegen 17:00 Uhr.**
Kaffe und Kuchen, sowie eine Flasche Mineralwasser pro Tisch sind für alle Mitglieder kostenlos. Gäste werden um eine Spende gebeten.

**Es gelten die an diesem Tag gültigen Corona und Hygieneregeln.**
Die Anmeldung der Teilnehmer übernimmt jeder Ortsverband selbst und sollte bis zum 20.10.2021 an Erika Striemer Ortsverband Altenbauna
Tel. 0561 493167 weitergeleitet werden.

# VDK OV Altenbauna

### Gymnastikstunde im Sitzen

Bei der Gymnastikstunde im Sitzen, mittwochs von 14:00 Uhr bis 15:00 Uhr sind noch einige Stühle für neue Teilnehmer frei.
Neue Teilnehmer bitte bei Erika Striemer tel. 0561 493167 melden.
Die Anmeldung fürs Herbstfest am 24. Oktober 2021 sollte bis 20. Oktober 2021 bei Erika Striemer erfolgen.

### Es ist Herbst....

*Kinder lassen Drachen steigen, VdK Senioren lassen das lieber bleiben!*
*Ziehen Schuhe, Kleid an und Hemd und Hos*
*Auf geht`s zum Herbstfest in die Stadthalle, da ist was los!*

Bei Kaffee, Kuchen und Musik wollen wir ein paar gemütliche Stunden verbringen

Fröhlich sein, schnuddeln, singen und vielleicht das Tanzbein schwingen
Die Anmeldung für das Gänseessen am Freitag den 12. November 2021 ist bis 07. November2021 bei Helga Möller tel. 0561 495347 zu erfolgen (Anmerkung: bitte nach 18:00 Uhr anrufen).
Zu allen oben genannten Veranstaltungen sind auch die Mitglieder vom VdK OV Altenritte recht herzlich eingeladen.
Bei allen Veranstaltungen gelten die jeweils aktuellen Corona Regeln.

Wir freuen uns!
Euer Heinz Striemer

# VdK OV Baunatal-Süd

### Zum nächsten Schnuddelnachmittag

treffen sich alle Interessierten am **Donnerstag, den 14.10.21 um 15.00 Uhr** in „maik`s espressobar“ im Ratioland.**Gäste sind wie immer willkommen.**

### Gemeinsame Herbstveranstaltung der Baunataler VdK Ortsverbände

am **Sonntag, den 24.10.21 um 14.00 Uhr in der Stadthalle**. Verbindliche Anmeldungen nehmen Nicole und Stefan Riemer **Tel. 05665/961627 bis zum 18.10.21** entgegen.
**18 Interessierte besuchten letzten Donnerstag die Fischzucht Rameill in Fritzlar.**

Herr Rameill führte die Besucher und Besucherinnen durch die Teichanlage mit 18 Becken und erklärte die Aufzucht und Fütterung der Forellen. Das Einfangen der Fische, die Schlachtung und Säuberung, sowie Räucherei, Verpackung , und Versand per LKW in Aquarien. Im Anschluß erfolgte ein leckerer Imbiss, der Allen geschmeckt hat. Ein informativer und schöner Nachmittag .

*Fischzuchtbesichtigung*

## Landfrauenverein Kirchbauna

### Fahrradtour ins Edertal

Am Freitag, 1.10. trafen sich 9 Landfrauen der Fahrradgruppe zur dritten Radtour in diesem Jahr. Zunächst fuhren wir nach Guntershausen, dann durchs Fuldatal bis Grifte und auf der alten Bahntrasse bis Gudensberg. Von hier ging es wieder leicht bergab über Maden ins Edertal und auf dem wunderschönen Ederradweg über Niedervorschütz und Böddiger nach Neuenbrunslar. Im schönen „Edder-Biergarten" saßen wir in der Sonne und genossen das herrliche Spätsommerwetter. Über Wolfershausen, Haldorf, Holzhausen und Hertingshausen ging es zurück nach Baunatal.

*Im schönen Edertal*

### Einstieg ins Winterprogramm

Am Dienstag, 5.10. fand erstmals seit Beginn der Corona-Pandemie wieder eine Veranstaltung im Dorfgemeinschaftshaus statt (mit Einhaltung der 3-G-Regeln). Zunächst wurden einige Ehrungen vorgenommen. Elfriede Lattemann, Gisela Knieling und Hannelore Siebert wurden für 50 Jahre Mitgliedschaft im Ortsverein Kirchbauna geehrt. Bei Kaffee und frischgebackenen Waffeln war dann erstmal Zeit zum Schnuddeln. Im Anschluss zeigte uns Helmut Krug zwei alte Filme, von der Kirmes im Jahr 1997 und dem Dorfplatzfest im Jahr 2006, außerdem noch viele Fotos von verschiedenen Festen in Kirchbauna. Es war mal wieder ein schöner unterhaltsamer Nachmittag im Gemeinschaftshaus.

*Von links Elfriede Lattemann, 1. Vorsitzende Jutta Siebert, Gisela Knieling, Hannelore Siebert.*

### Terminankündigung:

Am **Dienstag, 26.10.** ist ein Spaziergang bzw. eine Wanderung in der Gemarkung Baunatal mit anschließender Einkehr geplant. Wir treffen uns voraussichtlich um **14.30 Uhr am Dorfgemeinschaftshaus.** Bei schlechtem Wetter kann es noch eine Änderung geben. Wir bitten um Anmeldung bei Jutta Siebert, Tel. 0561-496181.

## Landfrauenverein Hertingshausen

### Achtung Terminänderung:

Neuer Termin der Weihnachtsfeier: **Freitag, 10.12.21 um 18 Uhr bei Elke auf dem Hof**
Die JHV am 08.03.22 beginnt um **19 Uhr!**

### Die nächsten Termine:

Di, 19.10. 19:00 Uhr: Beckenbodengymnastik mit Frau Kaiser
Di, 09.11. 19:00 Uhr: Gedächtnistraining mit Silvia Bieler
Di, 23.11. 19:00 Uhr: Weihnachtliches Basteln mit Jana Freudenstein

**WICHTIG: Für jede Veranstaltung ist eine Voranmeldung bei Susanne Krug – 05665/8141- mit Name, Anschrift, Telefonnummer und dem Hinweis „Geimpft, Genesen oder Getestet" notwendig, damit die Anwesenheitsliste vorbereitet werden kann!**

## Frauen helfen Frauen

Frauen helfen Frauen im Landkreis Kassel e.V.

Die Beratungsstelle des „Vereins Frauen helfen Frauen im Landkreis Kassel e.V.", An der Stadthalle 7 in Baunatal bietet wieder persönliche Beratung an. Beratungen erfolgen unter Beachtung der Hygiene- und Abstandsregelungen und Kontaktdatenerfassung. Erforderlich ist ein vollständiger Impfnachweis, eine Genesenen-Bescheinigung oder ein tagesaktueller negativer Schnelltest.
Telefonische Beratungen finden natürlich auch weiterhin statt. Tel.-Nr. 0561/4910434.
Beratungszeiten: Mo – Do 9.30 – 12.00 Uhr und Di und Do 14.00 – 16.00 Uhr

## Deutsches Rotes Kreuz Ortsverein Baunatal

### Blutspendetermin vom 28.09.2021

„ BAUNATAL, wir sagen Danke „
Wir haben uns riesig über eure Unterstützung bei unserem Blutspendetermin gefreut.

Insgesamt waren 101 Spender/innen, davon 5 Erstspender/innen unserem Aufruf gefolgt.
Zum Schutz unserer Spender/innen waren natürlich Vorkehrungen zur Sicherheit getroffen worden. Wir als DRK Ortsverein Baunatal freuen uns hinsichtlich eurer Spontanität, Anpassungsfähigkeit und über eure tatkräftige Unterstützung.

Ein großes **DANKESCHÖN** geht auch an unsere Einsatzkräfte, die uns an diesem Termin tatkräftig unterstützt haben.

Des weiteren **DANKEN** wir der Stadt Baunatal für die Bereitstellung und den Mitarbeitern für die Vorbereitung der Räumlichkeiten.
Der nächste Blutspendetermin in der Stadthalle Baunatal findet am Mittwoch den 08.12.2021 von 15:30 - 19:30 Uhr statt.
Bei diesem Termin ist wieder eine Reservierung erforderlich.
Diese wird ca. 4 Wochen vor Terminbeginn freigeschaltet.
**https://bit.ly/32ZT7Gb**

Sie können sich aber auch per Telefon unter 0800/11 949 11 registrieren bzw. dort Ihren Termin stornieren. Sollten Sie an Ihrem reservierten Termin nicht können, sagen Sie ihn bitte frühzeitig ab damit dieser Termin von einem anderen Spender wahrgenommen werden kann.

Bleiben Sie gesund.
**IhrDRKBaunatal**

## Blutspenden am 27.10.2021 beim KSV Baunatal Sport-Campus

**SPENDE LUT EIM R TEN KREUZ.**
Gemeinsam mit bedeutenden Botschaftern und Unternehmen verzichten wir in den nächsten Wochen auf die Buchstaben A, B und O. Diese stehen stellvertretend für die häufig benötigten Blutgruppen A, B und Null. Unter dem Titel „Missing Type. **„Erst wenn`s fehlt, fällt`s auf"** wollen die Blutspendedienste mittels der fehlenden Buchstaben auf die Folgen fehlender Blutgruppen aufmerksam machen. Was passiert nun, wenn Blut der Blutgruppen A, B, AB und 0 nicht zur Verfügung steht?
Es entsteht eine folgenschwere Situation für die Kliniken, denn die Patienten könnten nicht mehr versorgt werden. Die kontinuierliche Sicherstellung der Versorgung der Kliniken mit Blutkonserven für die Patienten wird wiederum für die Blutspendedienste des Roten Kreuzes zu einer immer größeren Herausforderung.
Der Gedanke an die Blutspende ist permanent wichtig und die gute Tat selbst für andere Menschen sogar überlebenswichtig. Doch traurig, aber wahr: 94 Prozent der Deutschen wissen zwar um die Bedeutung von Blutspenden, aber nur etwas mehr als 3 Prozent spenden auch regelmäßig Blut. Die Blutspendedienste benötigen bundesweit täglich 15.000 Spender, die helfen, den Blutbedarf zu decken. Allerdings verlieren sie pro Jahr deutschlandweit rund 100.000 aktive Blutspender.
**Helfen Sie mit**.

Blut kann auch ihr Leben retten.
**Ihr DRK Baunatal**

# Repair-Café Baunatal

## Am letzten Dienstag im Oktober, also am 26ten .....

... morgens von 10 Uhr bis 12 Uhr ist wieder unsere Reparaturannahme....
... wir sind wieder im Jugendzentrum der Stadt Baunatal - mit Annahme und Reparatur - und unsere Besucher müssen immer noch bei der Abgabe der Reparaturobjekte draussen vor der Türe bleiben. Nach Ihrer Abgabe der Reparaturteile reparieren wir sofort und nach Fertigstellung rufen wir Sie umgehend an. Es ist wichtig, dass die reparierten Teile sofort abgeholt werden - denn wir haben keinerlei Möglichkeit zu lagern!! Wir freuen uns trotz der widrigen Umstände sehr auf Ihren Besuch. Sollte sich eine Veränderung - im guten oder im schlechten Sinne - ergeben, teilen wir Ihnen dieses an dieser

Stelle frühzeitig mit. Hier noch einmal unsere Adresse: Jugendzentrum der Stadt Baunatal, Friedrich-Ebert-Allee 20, 34225 Baunatal-Altenritte,
Für anstehende Fragen steht Ihnen unsere Telefonnummer 0172 5645739 - wie bisher auch - wieder zur Verfügung.
Hier noch einmal unsere Adressen für eine virtuelle oder direkte Kontaktaufnahme mit dem RepairCafé-Team: Unter http://repaircafe-baunatal.de kann sich jeder Interessierte aktuelle Bilder unserer bisherigen Veranstaltungen ansehen. Sie können uns auch gerne eine E-M@il an die Adresse infomail@repaircafe-baunatal.de schreiben. Wir bekommen jeden Tag Zuschriften über unsere Homepage im Internet. Danke dafür. Alle Fragen werden von uns, auf direktem Wege s o f o r t beantwortet - probieren Sie es aus, wir antworten garantiert und wirklich sofort!!

# Gesangverein 1871 Baunatal-Altenbauna e.V.

## Der Weg zu einer herzlichen Gemeinschaft....

....befindet sich ganz in Ihrer Nähe und führt Sie mitten ins Herz Baunatals. Im Vereinshaus

Altenbauna, Am Erlenbach 5, treffen wir Sängerinnen von **„VocaLisa“** uns wöchentlich zu unserer
entspannten Chorprobe – natürlich mit unserem fröhlichen Chorleiter Andreas Kowalczyk.

Wir machen Musik für Leute von heute und denken, dass man das auch sehen und hören kann. Gerne möchten wir diese Freude am Chorsingen mit anderen Menschen teilen. Vielleicht mit Ihnen, liebe Leserinnen. Herzlich willkommen bei uns.

Wir versprechen Ihnen wirklich nicht zu viel: Es wird Ihnen bestimmt bei uns gefallen.

Die nächste Chorprobe von **„VocaLisa“** findet am Donnerstag, den **14. Oktober 2021 von 18.15 bis 19.45 Uhr statt.**

## Sie haben es sicher schon gehört!

Unser Verein besteht bereits 150 Jahre. Aus diesem Anlass gibt es im Foyer des Rathauses Baunatal eine ganz besondere Ausstellung über unsere wechselvolle Vereinsgeschichte auf 30 Schautafeln und in zwei Schaukästen..
Gerne begrüßen wir Sie während der Öffnungszeiten des Baunataler Rathauses. Zu verschiedenen Zeiten vormittags und nachmittags werden einige unserer Sängerinnen vor Ort anwesend sein, um Ihnen Ihre Fragen zu beantworten und von vielen Ereignissen rund um die Vereinsgeschichte und das Vereinsgeschehen zu berichten.
Bitte Bild 2 einfügen
Wir freuen uns auf Ihren Besuch!
Informationen unter www.frauenchor-baunatal.de oder Tel. 0561 495901
Gisela Schüttler

*Einige der Schautafeln*

# Heavens Voices e.V.

## Gospelchor beim „Dollen Dorf Guntershausen“

Was war das für eine Freude, als im Hessischen Rundfunk bei der Hessenschau der Baunataler Stadtteil als „Dolles Dorf“ gezogen wurde. Ruck zuck wurde diese Information an viele Anwohner, Vereine und Verbände weitergeleitet. So traf man sich in großer Runde bereits am Donnerstagabend im Dorfgemeinschaftshaus. Die Teilnehmer waren stolz, den Redakteuren vom HR von ihren vielen Attraktionen im Ort berichten zu können. Dazu gehört eben auch der Gospelchor Heavens Voices. Man verabredete sich für den nächsten Tag für die Dreharbeiten. Der Chor sang sich gerade mit „This little Light of mine“ warm, als das Drehteam in die Kirche kam.
Kaum war die Kamera an, stieg natürlich die Nervosität. Aber dennoch hatten alle Teilnehmer großen Spaß an den Dreharbeiten. Das lag wohl auch daran, dass das Drehteam wirklich super sympathisch ist. Leider konnten nicht alle Chormitglieder so kurzfristig dabei sein, aber es entstand trotzdem ein sehr schöner Beitrag, welchen man in der Mediathek noch anschauen kann. Wie die Chorleiterin Ute Arend in dem Interview schon sagte: „Musik ist Balsam für die Seele und wir bringen den Gospel so rüber, dass man mitfühlen kann, was gesungen wird, auch wenn man kein Englisch versteht“.
**Wenn auch du Lust auf Gospel hast, dann komm gern dienstags um 19.00 Uhr in das Dorfgemeinschaftshaus Guntershausen** (Lindenstraße 1 in 34225 Baunatal). Notenkenntnisse sind nicht erforderlich. Bei uns steht die Freude am Singen im Vordergrund. Weitere Informationen über unseren Chor auf www.heavens-voices.de oder unter der Rufnummer 01 78 – 134 86 47.

*Gospelchor während der Dreharbeiten*

# Rotary Club Baunatal

## 1. Platz für Anneliese Otto beim Wettbewerb „Lebendige Vorgärten“

**Rotary Club Baunatal unterstützt Projekt zum Thema „Umwelt-, Klima- und Artenschutz“**
Die Stadt Baunatal setzt mit dem Wettbewerb „Lebendiger Vorgarten“ ein Zeichen gegen die fortschreitende Verbreitung von Steinwüsten und Schottergärten, auch um damit mehr Lebensräume für zahlreiche Tier- und Pflanzenarten im Wohnumfeld zu schaffen. Umwelt-, Klima- und Artenschutz ist auch ein Thema, dass den Rotary Club Baunatal bewegt, sodass es naheliegend war, dieses Projekt zu unterstützen und 6.000 Euro für 5.000 Tüten mit Blumensamen sowie Preisen für die schönsten, lebendigen Vorgärten zur Verfügung zu stellen.
Kriterien für einen naturnahen, lebendigen Vorgarten waren u. a. eine
vielfältige Pflanzenauswahl heimischer/standortgerechter bzw. tierfreundlicher Arten (Bäume, Sträucher, Stauden, Blühwiese, Zwiebelpflanzen, Frühblüher, blühende Bodendecker, Rankpflanzen am Haus)
vielfältige Strukturen mit vielen Grenzlinien (hohe und niedrige Pflanzen, Steinhaufen, Sandmulde, Totholz, Wasser, Trockenmauer, Hecke, Holzzaun)
kein unbedeckter Boden ohne Bewuchs
Nahrungsangebote für Vögel, Insekten, Igel u.a. (Blütenreichtum, verwelkte Blütenstände und Früchte im Herbst, Fruchtgehölze sowie Futterstation für Vögel über das ganze Jahr)
Nistangebote für Vögel, Insekten, Igel, Fledermäuse u.a. (freiwachsende Hecken, Bäume, Totholz, Reisighaufen/Laubhaufen, Nistkästen/Nisthilfen/Insektenhotels, Sandbeet, abgeblühte Pflanzen und verwelkte Blütenstände, die im Winter stehen bleiben, Nisthilfen an der Hausfassade, Rankpflanzen)
Wasserangebote für Tiere über das ganze Jahr (Gartenteich, Wasserlauf, Quellstein, Wasserschale)
Regenwasserrückhaltung und -versickerung
geringer Versiegelungsanteil für notwendige Wege/Zufahrten/Stellplätze
Eine Jury, bestehend aus Regina Braunewell (Fachbereich PB 6005), Dagmar Leise, Andrea Lenz und Martina Klein (alle Bau- und Umweltausschuss) sowie Dr. Elke Söchtig, Past-Präsidentin des RC Baunatal, wählten die besten „lebendigen Vorgärten“ aus.
Im Rahmen einer kleinen feierlichen Veranstaltung im Foyer des Rathauses Baunatal zeichneten der Erste Stadtrat Daniel Jung und Dr. Elke Söchtig die Preisträger aus. Für die Gewinnerinnen und Gewinner gab es Gutscheine in

Höhe von 200, 150 und 100 Euro, die im Gartencenter Meckelburg eingelöst werden können.
Den 3. Platz belegten Lore Mohr und Martin Stein (Altenbauna) für die gelungene Kombination aus Naturnähe (u. a. viele Nistmöglichkeiten, eine Natursteinmauer und Totholz sowie vielfältige Pflanzenauswahl) und Ästhetik (Gestaltung, abgestufte blütenreiche Bepflanzung).
Auf den 2. Platz kam der Vorgarten von Birgit und Martin Wagner (Hertingshausen). Hier hat die Jury neben der Naturnähe und der Ästhetik insbesondere noch überzeugt, dass auf 70 qm Vorgartenfläche eine solche Vielfalt möglich ist.
Sieger der Jury-Herzen und -Stimmen und damit auch des Wettbewerbs wurde der Vorgarten von Anneliese Otto (Hertingshausen), der alle Kriterien eines lebendigen Vorgartens in optimaler Weise erfüllt: Vielfalt und Struktur der Pflanzenauswahl, Nahrungs- und Nistangebote für viele Tierarten, Wasserangebote, Regenwassernutzung, natürliche Einfriedung.
Aber auch die anderen Teilnehmenden gingen nicht leer aus und erhielten als „Trostpreis“ die „Futterstelle Eichel“, die - mit halbierten Erdnüssen befüllt - gerne von verschiedenen Vogelarten besucht wird.

*Foto 1: Erster Stadtrat Daniel Jung (Stadt Baunatal) und Dr. Elke Söchtig (RC Baunatal) bei ihren Begrüßungsansprachen im Foyer der Stadt Baunatal*

*Foto 2: Gruppenfoto mit Teilnehmenden, Preisträgerinnen und Preisträgern sowie Jurymitgliedern*

# Verein für Heimatgeschichte und Denkmalpflege Baunatal

Hünstein in Großenritte

## Berichte aus den Dörfern des Baunatals

**Vor 50 Jahren – Hertingshausen wird 5. Stadtteil von Baunatal**

Zum 1. Oktober 1971 kommt es zum freiwilligen Zusammenschluss der Stadt Baunatal mit der Gemeinde Hertingshausen. Vorausgegangen waren längere Verhandlungen. Musste doch eine eigenständige Gemeinde, die über Jahrhunderte gewachsen war, ihre Selbstständigkeit aufgeben. Die Ersterwähnung von Hertingshausen geht auf die Gründungsurkunde des Klosters Hasungen von 1074/1081 zurück. Nach der Ansiedlung des VW-Werkes 1958 begann eine tiefgreifende Umstrukturierung aller umliegenden Dörfer. Davon war auch Hertingshausen betroffen. Für VW-Mitarbeiter mussten neue Wohngebiete geplant und Gemeinschaftseinrichtungen gebaut werden. Dafür reichte die Verwaltungskraft einer Gemeinde mit 820 Einwohnern nicht aus. Mit großer Weitsicht hatten die Gemeindevertreter aber bereits 1968 einen Bebauungsplan für ein Gewerbegebiet östlich der A 49 aufgestellt. Daraus entwickelte sich bis heute mit erheblichen Erweiterungen das Ratio-Einkaufszentrum mit weiteren Einzelhandelsgeschäften und Gewerbebetrieben. Aus Anlass des Zusammenschlusses fand am 1. Oktober 1971 nach dem Auswechseln der Ortsschilder ein Festakt im Saal Ludwig statt. Bürgermeister Martin Hesse begrüßte die neuen Mitbürger und Mitbürgerinnen und Karl Krug, bis dahin Bürgermeister in Hertingshausen, würdigte die Verdienste seiner Gemeinde. Landrat Josef Köcher und Vertreter des Innenministeriums überbrachten Glückwünsche. Im Rahmen der Einweihung des Kleinfeldspielplatzes fanden mehrere Handballspiele statt und für die musikalische Unterhaltung sorgte der Musikzug des KSV Baunatal.

*Schilderwechsel in Hertingshausen -Foto: Stadtarchiv Baunatal*

# Hessisch Waldeckischer Gebirgs- und Heimatverein Guntershausen/Guxhagen e.V.

## Zur Jahreshauptversammlung

**am Samstag, 30. Oktober 2021 um 18:00 Uhr imGemeinschaftshaus Guntershausen wird herzlichst eingeladen.**

**Vorläufige Tagesordnung:**

1. Eröffnung und Begrüßung
2. Gedenken der verstorbenen Mitglieder
3. Feststellung der satzungsgemäßen Einladung, Beschlussfähigkeit und Genehmigung der Tagesordnung
4. Mitgliederehrungen
5. Berichte der Fachwarte
6. Berichte der Kassenwartin und der Kassenprüfer
7. Berichte der Vorsitzenden
8. Entlastung des Vorstandes
9. Haben wir noch eine Zukunft ? Weiter so? Auflösung ?
10. Neuwahl Kassenprüfer*in,
11. Verschiedenes
12. Schlusswort

Baunatal, 11. Oktober 2021
Gez. Rainer Plettau 1. Vorsitzende

**Um Zahlreiches Erscheinen wird gebeten. Für das leibliche Wohl ist gesorgt.**
**Bitte 3- G- Regelung beachten!!!!**

# Jagdgenossenschaft Hertingshausen

## Wahlfrühschoppen auf „Berningersch“ Hof

Nach langer Zeit trafen sich die Hertingshäuser Jagdgenossen und Wildinteressenten zu einem gemütlichen Beisammensein auf „Berningersch“ Hof im „Unterdorf“.
Zahlreiche Teilnehmer waren der Einladung des Festausschusses gefolgt und trafen sich nach dem wählen zum Frühschoppen und schnuddeln in gemütlicher Hofatmosphäre. Die Organisatoren hatten alles bestens vorbereitet und bei kühlen Getränken und Bratwurst nutzten die Anwesenden die Gelegenheit, sich endlich mal wieder in der Gemeinschaft unterhalten zu können. Für hervorragende musikalische Unterhaltung sorgten bei strahlendem Sonnenschein am Vormittag die Baunsberg Musikanten aus Baunatal.
Der Vorsitzende Manfred Werner konnte auch den Jagdpächter Ingo Norwig mit seiner Familie und mitgebrachtem Hundenachwuchs begrüßen und bedankte sich für die langjährige gute Zusammenarbeit. Ein besonderer Gruß galt auch dem langjährigen Vorsitzenden der Jagdgenossenschaft Hertingshausen, Manfred Krug, der leider nicht persönlich anwesend sein konnte. Ein persönliches Dankeschön wird bei passender Gelegenheit nach-

geholt. Am frühen Nachmittag ging eine wieder mal gelungene und schöne Veranstaltung zu Ende. An dieser Stelle auch ein herzliches Dankeschön an Elke und Gerhard Freitag, die ihr Anwesen für diese Veranstaltung zur Verfügung gestellt hatten!

*Auf dem Foto zu sehen: Die Baunsberg Musikanten mit zahlreichen Besuchern.*

# DARC - Amateurfunk Ortsverband F73

## 37. Seminar für Ehrenamtliche in der Geschäftsstelle

Ein Hauch von Normalität lag vergangenes Wochenende in der DARC-Geschäftsstelle in der Luft: Wir haben die Teilnehmer des 37. Amtsträgerseminars zum ersten „Präsenzseminar" nach den Wirren in der Corona-Pandemie begrüßt. Und doch ist dieses Mal manches anders: Alle sind geimpft, zusätzlich getestet und die Fenster werden oft geöffnet ... aber viel mehr freuen sich die Seminarteilnehmer auf ein spannendes Wochenende und neue Impulse für die Arbeit im Ortsverband.

Das 37. Amtsträgerseminar für angehende oder bereits praktizierende ehrenamtliche Funktionsträger vermittelt eine breite Agenda für die tägliche Vereinsarbeit: Kassenführung im Ortsverband, Grundsätzliches zum Vereinsrecht und zum Versicherungsschutz im DARC e.V., Gewinnung von Jugendlichen, Online-Mitgliederverwaltung, OV-Arbeit, Mitgliederversammlung und Wahl, OV-Leben aktiv, sowie Presse- und Öffentlichkeitsarbeit. Darüber hinaus ist um 19 Uhr mit dem gemeinsamen Abendessen noch lange nicht Schluss: Am Abend wird das Schulungsangebot mit interessanten Workshops im Amateurfunkzentrum, natürlich auch Funkbetrieb an der Clubstation DFØAFZ, ergänzt. Weitere Informationen zu diesem Seminar gibt es auf der WEB-Seite des DARC e.V.

Unser nächster **OV-Abend** findet am Mittwoch, den 20. Oktober um **19:30** im Clubraum in der Hauffstr. 29 in Vellmar statt. Gäste sind wie immer willkommen. Aktuelle Hinweise werden auf der WEB-Seite veröffentlicht, wir bitten um Beachtung!

**Kontakt:** Wolfhard Eidenmüller, DO5WE, OV Vellmar F73, Tannenweg 11, 34246 Vellmar, Tel. 0151-24173633, Mail: do5we@darc.de
Bericht zu Aktivitäten aus dem Ortsverband finden Sie im Internet unter www.ov-f73.de

**Ausbildung:** Zur Fortsetzung unserer langen Tradition der gemeinsamen Ausbildung in der Region werden die Räumlichkeiten des DARC genutzt. **Ein neuer Kurs hat gerade begonnen und wartet auf weitere Interessenten**. Der Präsenzunterricht soll wenn möglich zusätzlich online mit Kamera und Tafel übertragen werden.

**DARC-Info:** Unser Ortsverband ist einer von über 1.000 Ortsverbänden des Deutschen Amateur-Radio-Club e.V., dem größten Verband von Funkamateuren in Deutschland und die drittgrößte Amateurfunkvereinigung weltweit. Mit über 34.000 Mitgliedern vertritt der DARC die Interessen der über 67.500 Funkamateure in ganz Deutschland und engagiert sich bei der Förderung des Amateurfunks auf allen Ebenen – auch international.
Informationen gibt es im Internet unter **www.darc.de** oder telefonisch unter 0561-94988-0

*Seminarteilnehmer vor der Geschäftsstelle*

# Verein der Briefmarkenfreunde Baunatal e.V.

Der 3. Samstag des Monats „steht vor der Tür", liebe Sammlerfreundinnen und Sammlerfreunde, und somit unser nächster Tauschtag. Am 16.10. treffen wir uns wieder, wie immer im Haus der Vereine, Am Erlenbach 5 in Baunatal-Altenbauna. Ab 14.00 Uhr tauschen wir Briefmarken, evtl. auch Postkarten, diskutieren über die neuesten Marktentwicklungen und auch über unsere Planungen für den Rest dieses Jahres.
Gäste, philatelistisch Interessierte und auch Ratsuchende sind jederzeit willkommen. Bitte beachten: nach wie vor gelten die 3G-Regeln, und vor dem Betreten des Hauses muss eine Mund-Nasen-Schutzmaske angelegt werden.

(JE)

Ihre Familienanzeige erreicht viele Freunde und Bekannte...

... sagen Sie es mit einer Anzeige in den Baunataler Nachrichten.

Unsere Mitarbeiter/-innen beraten Sie gerne bei der Gestaltung und Formulierung Ihrer persönlichen Familienanzeige. Besuchen Sie uns in Ihrer nahegelegenen HNA-Geschäftsstelle oder unserer Anzeigen-Annahmestellen.

Stadtmarketing Baunatal:
Friedrich-Ebert-Allee 8a
34225 Baunatal
Montag–Freitag: 10.00–18.00 Uhr
Tel. 05 61 / 95 37 95 - 80
Fax 05 61 / 95 37 95 - 81

HNA Kundenservice:
Montag–Donnerstag: 7.00–18.00 Uhr
Freitag: 7.00–17.00 Uhr
Samstag: 7.00–13.00 Uhr
Tel. 08 00 / 2 03 45 67 (gebührenfrei)
Fax 08 00 / 2 03 21 93 (gebührenfrei)
E-Mail: kundenservice@hna.de

Nutzen Sie auch unsere günstigen Kombinationsmöglichkeiten mit der HNA.

HNA Immer dabei.

Jetzt bewerben

# Sei Held des Morgens

## Als Pressezusteller für die HNA!

*Sei dabei.*

**Ein idealer Nebenjob:** Selbständiges Arbeiten frühmorgens vor der Haustür und den ganzen Tag vor sich haben.

**Dein zusätzliches Plus**
Vergütung nach gesetzlichem Mindestlohn und weitere Sozialleistungen.

**Mindestalter 18 Jahre!**

**Gleich anrufen: 05 61 / 2 03 - 12 82 oder**
**E-Mail: vertriebsleitung@hna.de**

**Wir suchen auch Zusteller für die Baunataler Nachrichten.**

www.hna-zusteller.de

HNA Immer dabei.

# Evangelische Kirchengemeinden in Baunatal

Wochenspruch zum 20. Sonntag nach Trinitatis:
Es ist dir gesagt, Mensch, was gut ist und was der Herr von dir fordert:
nichts als Gottes Wort halten und Liebe üben und demütig sein vor deinem Gott. (Micha 6,8)

## Herzliche Einladung zu den Gottesdiensten am Sonntag, 17. Oktober 2021

die unter den jeweils geltenden kirchlichen und staatlichen Corona-Regeln stattfinden.

**Altenbauna** Friedenskirche
**10.00 Uhr** Gottesdienst
Lektoren Dr. Schmoll-Claus und Claus
*Alternativangebote: www.kirche-altenbauna.de*

**Baunatal-Mitte** Gethsemanekirche
**10.00 Uhr** Gottesdienst
Pfarrer Törner

**Altenritte** Heilandskirche
**10.45 Uhr** Gottesdienst in der Kirche
Pfarrer Bechtel

**Großenritte** Kreuzkirche
**9.30 Uhr** Gottesdienst in der Kirche
Pfarrer Bechtel

**Kirchbauna** Wehrkirche
**9.30 Uhr** Gottesdienst
Prädikant Meyer
*Gottesdienste für Zuhause an der Kirche*

**Hertingshausen** Elisabethkirche
**10.30 Uhr** Gottesdienst
Prädikant Meyer
*Gottesdienste für Zuhause an der Kirche*

**Rengershausen** Ev. Kirche
**10.00 Uhr** Gottesdienst in Guntershausen
Pfarrerin Brede-Obrock
*Zusätzlich „Gottesdienste für Zuhause“*

**Guntershausen** Ev. Kirche
**10.00 Uhr** Gottesdienst
Pfarrerin Brede-Obrock
*Zusätzlich „Gottesdienste für Zuhause“*

## Übergemeindliche Angebote

### Ev. Kirchenbezirk Baunatal

**Ev. Kirchenbezirk Baunatal**
1. Vorsitzender: Pfarrer Dirk Muth
2. Vorsitzender: Jürgen Heil
E-Mail: pfarramt2.altenbauna@ekkw.de
Tel. 0561 - 492744
www.kirchenkreis-kaufungen.de

**Kirchenbüro Baunatal - Schauenburg**
Markt 5 - Haus der Begegnung, Marktplatz 5
Bürozeiten: montags - freitags 9.00 - 13.00 Uhr
Tel. 05 61 - 20 222 16 - derzeit bitte vorige telef. Anmeldung!
Kontakt: Verwaltungsassistenz Astrid Hammerschmidt
E-Mail: kirchenbuero.baunatal-schauenburg@ekkw.de

### Angebote der Diakonie

**Diakonie Hessen - Diakonisches Werk in Hessen und Nassau und Kurhessen-Waldeck e.V.**
Kölnische Straße 136, 34119 Kassel
**Diakonisches Werk Region Kassel**
Herrmannstraße 6, 34117 Kassel

### Pflegeteam der Diakoniestationen Baunatal

**Ansprechpartnerin Frau Heß,** Tel. 0561-4917882
Markt 5 - Haus der Begegnung, Marktplatz 5, Altenbauna

**Ansprechpartnerin Frau Fuks,** Tel. 0561-4916596
An der Stadthalle 9, Altenbauna

Termine nach telefonischer Vereinbarung

### Angebote für Jugendliche

# Evangelische Kirchengemeinden in Baunatal

## Liebe Baunatalerinnen und Baunataler,

Veränderungen sind nötig, darin waren sich viele Parteien bei der Bundestagswahl einig. Welche das sein sollen, da gingen die Meinungen allerdings auseinander und welche es sein werden, wird sich erst noch entscheiden. Ein Thema wird dabei der Klimawandel sein, der schon jetzt spürbar ist und der unser Leben in den nächsten Jahren weiter mitbestimmen wird. Hoffen wir darauf, dass die künftigen Regierungsparteien gute Wege finden, wie sich unsere Gesellschaft den Veränderungen anpassen kann, und wir als Weltgemeinschaft zugleich den Ursachen des Wandels so entgegenwirken, damit die Folgen beherrschbar bleiben.

Vielen jungen Menschen gehen die politischen Antworten nicht weit genug. Bei den „Fridays for Future“-Demonstrationen rufen sie: „Wir sind hier, wir sind laut, weil ihr uns die Zukunft klaut!“ Diese Anklage an meine Generation macht mich betroffen, weil ich weiß, dass wir viel zu wenig für Umwelt- und Klimaschutz getan haben. Wir wissen es seit Jahrzehnten, und ich bin in dieser Zeit hundertausende von Kilometer mit dem eigenen PKW gefahren und habe auch sonst meinen Teil zur Klimakatstrophe beigetragen. Bequemlichkeit war es meist und Gedankenlosigkeit. Jetzt bedauere ich es und überlege, was ich besser machen kann.

Mehrere tausend Menschen gingen am 24.09.2021 in Kassel auf die Straße, um für mehr Klimaschutz zu demonstrieren. *(Bild: medio.tv/schauderna)*

„Es ist dir gesagt Mensch, was gut ist und was der Herr von dir erwartet“, heißt es im Wochenspruch zum kommenden Sonntag: „das Rechte tun, Nachsicht mit anderen haben und bewusst den Weg mit deinem Gott gehen.“ (Micha 6,4) Egoismus und Rücksichtslosigkeit helfen nicht weiter, bewusstes Leben schon.

Im Blick auf die Klimaveränderungen wissen wir längst, wie das geht: Einfach und nachhaltig einkaufen, öffentliche Verkehrsmittel oder das Fahrrad nutzen, wenig (oder kein) Fleisch essen und manches mehr – nicht immer aber immer öfter, könnte man noch hinzufügen.

Das schützt nicht nur die Umwelt und die begrenzten Ressourcen der Erde, sondern trägt auch noch zu mehr Gerechtigkeit bei. Und doch: Einfaches Leben im Überfluss ist schwer, weil unvernünftiges Verhalten so einfach ist. Wir haben uns daran gewöhnt und manche meinen sogar, sie hätten ein Recht darauf. Da hilft der erhobene Zeigefinger nicht weiter. Vielleicht aber der Blick auf das Gute und Schöne, das uns umgibt:

Der Herbst hat begonnen. Bäume und Sträucher grüßen uns mit ihrer bunten Farbenbracht, und wir können sie mit allen Sinnen genießen. Für mich ist das wie ein Fingerzeig Gottes: „Sieh, wie gut ich es mit euch meine. Ich will, dass die Erde erhalten, dass meine Schöpfung bewahrt bleibt.“ Ich freue mich am goldenen Oktober, den letzten warmen Sonnenstrahlen und die üppige Vielfalt der Früchte des Gartens. Und ich möchte, dass auch die uns nachfolgenden Generationen dies erleben und genießen können. Nein, liebe jungen Leute, wir wollen Euch die Zukunft nicht klauen. Aber gut, dass Ihr uns darauf aufmerksam macht: Es ist höchste Zeit, dass wir uns gemeinsam mit aller Kraft für eine gute Zukunft einsetzen.

*Ihr*
*Pfarrer Gerd Bechtel,*
*Großenritte-Altenritte*

# Evangelische Kirchengemeinden in Baunatal

## Angebote der Diakonie

### Allgemeine Sozialberatung

**Diakonisches Werk Kassel:** Herrmannstr. 6, Kassel

dienstags und freitags, 10.00 – 12.00 Uhr - nach telefonischer Vereinbarung unter Tel. 0561-71288-42+16

### Diakonieticket

Die Ausstellung des Berechtigungsausweises in Altenbauna, Markt 5 - Haus der Begegnung, findet derzeit nicht statt.

Nähere Infos unter Tel. 0561 - 71288 25

### Fachberatungsstelle Wohnen

Unsere Beratung findet wieder donnerstags im Beratungsraum des Markt 5 - Haus der Begegnung, Marktplatz 5, statt.
**Bitte unbedingt vorher einen Termin vereinbaren!**

**Simone Partl**, Tel. 0174 - 2371433 oder 05671 - 797
Mail: wohnen@dw-region-kassel.de; www.dw-region-kassel.de

### Suchtberatung

**Frau Michaela Jung,** Altenbauna, Markt 5 - Haus der Begegnung

**Sprechzeiten:** telefonisch montags - donnerstags, 10 - 12 Uhr unter Tel. 0151-62815334 oder 0561-938950

### Hospizverein Kassel e. V.

**Geschäfts- und Beratungsstelle:** Die Freiheit 2, Kassel

**Beratungstermine nach Vereinbarung:** Tel. 0561-7004/162

### Migrationsberatung und Beratung für Aussiedler + Ausländer

Migrationsberatung für erwachsene Zuwanderer (MBE) und Beratung für Aussiedler + Ausländer mit festem Aufenthaltsstatus

**Frau Elvira Sheljaskow,** Stadtteilzentrum am Baunsberg, Baunatal-Altenbauna, Bornhagen 3

**Sprechzeiten**: (donnerstags, 9.00 - 12.00 Uhr); Termine nach Vereinbarung unter Tel. 0561-4992375 (donnerstags)

### Kleiderladen Sprungbrett - Diakonie Kassel

**Abgabe in Großenritte** in der Garage am Ev. Gemeindehaus Kirchweg 3, dienstags + freitags 8.00 - 12.00 Uhr.

**Wir bitten lediglich um Kleiderspenden! - Bitte keine gelben Säcke benutzen. Danke**

## Altenbauna

**Pfarramt Baunatal-Altenbauna**
**Gemeindebezirk 2 - Pfarrer Dirk Muth**
Unter den Eichen 6 a, Tel. 0561 - 492744
E-Mail: pfarramt2.altenbauna@ekkw.de

**Gemeindebezirk 1 - Pfarrer Günter Törner**
*(Ahornweg, Akazienallee, Buchenweg, Dürerstraße, Kastanienweg, Mozartstraße)*
Rudolf-Diesel-Straße 23, Tel. 05601 – 968958,
Mobil 0173 – 8734859, pfarramt1.altenbauna@ekkw.de

**AWO Altenzentrum Baunatal, Am Goldacker 4**
**Pfarrerin Corinna Luttropp-Engelhardt**
An der Kirche 10, Baunatal-Kirchbauna, Tel. 0561–494204,
Fax 05 61 – 9 49 12 40, pfarramt.kirchbauna@ekkw.de

**Gemeindebüro,** Kerstin Gleichner, Markt 5 - Haus der Begegnung, Marktplatz 5, Tel. 0561-4915417 und Fax 4915438
E-Mail: gemeindebuero.altenbauna@ekkw.de
**Bürozeiten:** dienstags + freitags von 9.00-13.00 Uhr
donnerstags von 12.30-16.30 Uhr, www.kirche-altenbauna.de
- derzeit nur telefonisch

**Gemeindepädagogin** Kerstin Werkmeister,
Tel. 0561-45068140, E-Mail: kerstin.werkmeister@ekkw.de

**Förderkreis Friedenskirche Altenbauna**
Kontakt: Reinhard Paar, Tel. 0561-4911515
Raiffeisenbank Baunatal, IBAN: DE88 5206 4156 0200 1091 00
Kasseler Sparkasse, IBAN DE64 5205 0353 0011 8205 67

### Friedenskirche Altenbauna

**Sonntag, 17. Oktober 2021**
10.00 Uhr Gottesdienst in der Friedenskirche
(Lektoren Dr. Schmoll-Claus und Claus)

**Gottesdienstvorschau**

**Sonntag, 24. Oktober 2021**
10.00 Uhr Gottesdienst in der Friedenskirche
(Lektoren Dr. Schmoll-Claus und Claus)

### Angebote im Markt 5 - Haus der Begegnung

**Nachmittag für Aussiedler,** montags, 15.00 Uhr
Kontakt und Anmeldung: Lilia Gessner, Tel. 0561-495647

**Chor „Echo“,** dienstags, 18.00 Uhr, in der **Friedenskirche**
Kontakt: Lilia Gessner, Tel. 0561-495647

# Evangelische Kirchengemeinden in Baunatal

## Der Kinderkleiderladen im Markt 5 ist geöffnet!

Unter Einhaltung der derzeit geltenden Hygiene- und Sicherheitsregeln können Sie wieder Kinderkleidung bis Größe 152 kaufen und verkaufen.
Bitte beachten Sie die Aushänge im Eingangsbereich! Planen Sie etwas mehr Zeit ein, da es zu Wartezeiten kommen kann. Es dürfen neben der Verkäuferin nur 2 weitere Personen im Laden sein.

Unsere Öffnungszeiten:
dienstags + samstags: 10:00-12:00 Uhr
donnerstags: 10:00-12:00 Uhr + 15:30-17:30 Uhr

**Senioren-Gesprächsnachmittag,**
14tägig, mittwochs, 15.00 Uhr, nächster Termin: 20. Oktober
Kontakt und Anmeldung: Frau Seibert, Tel. 0561-49 55 34
Ein Fahrdienst zur Hin- und Rückfahrt ist möglich.

**Spielkreis,** donnerstags, 10.00 - 11.00 Uhr
für Eltern + Kinder ab 6 Monaten, Kontakt: Gemeindepädagogin Kerstin Werkmeister, Tel. 0177-2638989

**Mittagstisch im Familienzentrum Donnerstag, 28. Oktober´21, 12.00 - 13.30 Uhr**

Keine Lust allein zu essen, keine Zeit zum Kochen, aber trotzdem lecker speisen, dann freuen wir uns auf Sie!
Willkommen sind Erwachsene mit oder ohne Kinder, die für 4,00 € pro Person ein Mittagsmenü zu sich nehmen möchten.

Zur Auswahl stehen zwei Menüs:
- Geschnetzeltes mit Spätzle und Salat
- Nudelauflauf mit Gemüse und Käse überbacken

Dazu gibt es kostenlos Wasser oder Tee.

Wenn nötig, ist ein Fahrdienst ab zu Hause möglich.

Bei der Anmeldung bitte angeben welches der beiden Menüs und ob ein Fahrdienst gewünscht wird.

**Anmeldung bis Montag, den 18.10.21 an:**
**Tel. (0561) 49 92-370**
**Wo:** Bornhagen 3, 34225 Baunatal

**Es gelten die aktuellen Corona-Regeln (Negativnachweis)**
Beim Betreten des Hauses (Eingang B) bitte Maske tragen und Abstand halten.

## BAUNATAL - MITTE

**Pfarrer Günter Törner**
Rudolf-Diesel-Str. 23, 34225 Baunatal
Tel. 05601-968958
Mobil 0173-8734859
**E-Mail: mail.gt@web.de**
Internet: www.kibaum.de

**Gemeindebüro,** Peter Schulz, Rudolf-Diesel-Str. 23 in der Gethsemanekirche, Tel. 0561-494279
**Bürozeiten:** dienstags von 10.00 bis 12.00 Uhr und donnerstags von 16.00 bis 18.00 Uhr

### Gethsemanekirche Baunatal-Mitte

**Sonntag, 17. Oktober 2021**
10.00 Uhr Gottesdienst (Pfr. Törner)

**Gottesdienstvorschau**

**Sonntag, 24. Oktober 2021**
10.00 Uhr Gottesdienst (Pfr. Törner)

### weitere Angebote in Gethsemane

**Bischof Anba Damian**

**Gemeindefahrt am 14. Oktober**
nach Höxter-Brenkhausen
Abfahrt 13:00h, Rückkehr 19:00h
**Sie sind herzlich eingeladen!**

**Der rote Faden**

Die biblischen Schriften sind literarisch komponierte Erzählungen. In ihnen spiegeln sich geschichtliche Erinnerungen.

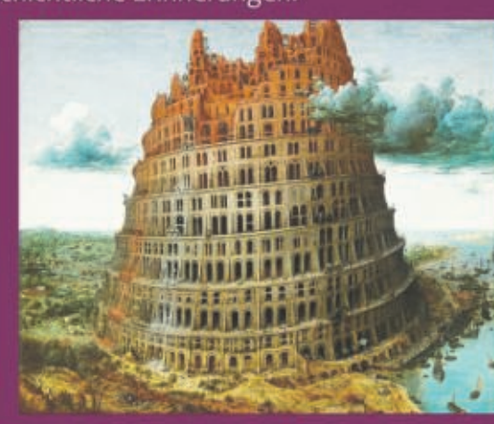

Ein roter Faden ist in den Erzählungen erkennbar, dem wir in der Lesung nachgehen wollen.

**Wann findet das statt?**
29. Oktober und 5. November jeweils 18 Uhr
**Sie sind herzlich eingeladen!**

# Evangelische Kirchengemeinden in Baunatal

## Großenritte-Altenritte

**Pfarrer Gerd Bechtel**
Kirchweg 6, Tel. 05601-8335
E-Mail: Gerd.Bechtel@ekkw.de

**Pfarrerin Christiane Kupski**
Am Lohküppel 3, Altenritte, Tel. 0561-494214
E-Mail: Christiane.Kupski@ekkw.de
Präsenzzeit Pfarrbüro: donnerstags 15 - 18 Uhr

**Gemeindebüro,** Kerstin Köhler,
Kirchweg 3, Tel. 05601-87480
E-Mail: Gemeindebuero.Grossenritte@ekkw.de
Bürozeiten: dienstags, 13.30-16.30 Uhr und freitags 8.00-12.00 Uhr

Das Gemeindebüro ist am 15. Okt. nicht besetzt.

**Jugendarbeit,** Jan Krämer, Kirchweg 3,
Tel. 0178-8948478, E-Mail: Jan.Kraemer@ekkw.de
Bürozeiten: dienstags 12.00-15.00 Uhr + freitags 14.00-16.00 Uhr

**Küsterdienste Kreuzkirche Großenritte:** Inge Lenz,
Tel. 05601-87401; Lisa-Marie Vogel, Tel. 05601-8956107

**Küsterdienste und Gemeindehaus Altenritte:**
Ruth Oberg, Tel. 0561-4912364
Anika Cnyrim, Tel. 0561-40088442

**Förderverein Kreuzkirche Großenritte e. V. in Liquidation**
Kontakt: Christiane Heil, Tel. 05601-87423 und
Bärbel Seligmann, Tel. 05601-86767

**Förderverein Heilandskirche Altenritte e.V.**
stellv. Vorsitzende: Gunhild Groh, Tel. 0561-496817
Kasseler Sparkasse, IBAN: DE15 5205 0353 0217 0009 90
Raiffeisenbank Baunatal, IBAN: DE17 5206 4156 0000 7979 79

### Kreuzkirche Großenritte

**Samstag, 16. Oktober 2021**
14.00 Uhr Gottesdienst zur Diamantenen Konfirmation, Konfirmationsjahrgang 1960 (Pfr. Bechtel)

**Sonntag, 17. Oktober 2021**
9.30 Uhr Gottesdienst in der Kirche (Pfr. Bechtel)

**Gottesdienstvorschau**

**Sonntag, 24. Oktober 2021**
9.30 Uhr Gottesdienst in der Kirche mit Übertragung per Internet und Telefon (Pfrin. Kupski)

### Heilandskirche Altenritte

**Sonntag, 17. Oktober 2021**
10.45 Uhr Gottesdienst in der Kirche (Pfr. Bechtel)

**Gottesdienstvorschau**

**Sonntag, 24. Oktober 2021**
10.45 Uhr Gottesdienst in der Kirche (Pfrin. Kupski)

### Erwachsene

**Altenritter Frauentreff**
für Jung und Alt

Mittwoch, 13. Oktober - 18.00 Uhr
im Ev. Gemeindehaus Altenritte

***Thema: Ein Abend zu Christine Brückner***

**Heilandskirche Altenritte**
Eine virtuelle Kirchenführung von Thomas Erler
Das Video ist unter YouTube: Heilandskirche Altenritte
oder: *https://youtu.be/MJeNzpvq8fM* zu finden.

### Kinder und Jugendliche

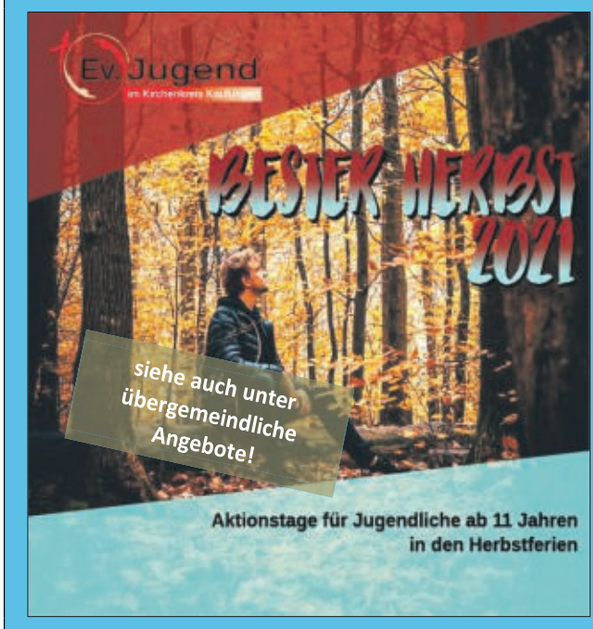


**In den Herbstferien ist es wieder soweit.**
Die Jugendaktionstage starten wieder und wir haben eine ganze Menge tolle Aktionen vorbereitet.
Für die Aktiven gehen wir z.B. Kartfahren, Bowlen oder auch Fahrrad fahren. Aber auch entspannte Aktionen, wie einen Werwolf-Spieleabend oder einen Zockerabend, wird es geben. Schaut einfach mal unter rittejugend.de und unter den „übergemeindlichen Angeboten“ und meldet euch direkt an unter bit.ly/besterherbst2021.

# Evangelische Kirchengemeinden in Baunatal

Zum **JUGENDCLUB** in Großenritte kann jede/r ab 15 Jahren kommen und gehen. Es gibt meistens was zu essen bei Gesprächen über Gott und die Welt. Kommt einfach vorbei!

Bei der **JUNGSCHAR** in Altenritte gibt es für Kinder ab 6 Jahren Spiel, Spaß und ein Kreativprogramm. Oft gehen wir raus oder backen und kochen leckere Sachen. Wir freuen uns auf euch!

## KIRCHBAUNA

**Pfarrerin Corinna Luttropp-Engelhardt**
An der Kirche 10,
Tel. 0561-494204, Fax 0561- 9491240
E-Mail: pfarramt.kirchbauna@ekkw.de
Homepage: www.kirchekbhh.de

**Gemeindebüro,** Claudia Trinter, An der Kirche 10
Tel. 0561-9491242, Bürozeiten: dienstags und freitags von 9.00 - 12.00 Uhr, derzeit nur telefonisch

**Küster** Manfred Wambach**,** Heiligenbergstr. 10,
Tel. 0561-496366

**Jugendmitarbeiter** Michael Koch, Tel. 0157-32418876

**Vermietung Paul-Schneider-Haus, An der Kirche 10:**
Ev. Pfarramt Kirchbauna

**Förderverein Ev. Wehrkirche Baunatal-Kirchbauna e.V.**
Kontakt: Diana Plettenberg, Meißnerstr.6a, Tel. 0561-4910813
Raiffeisenbank: IBAN: DE03 5206 4156 0000 6222 73

### Wehrkirche Kirchbauna

**Sonntag, 17. Oktober 2021**
9.30 Uhr Gottesdienst (Prädikant Meyer)
10.30 - 18 Uhr Offene Kirche in Kirchbauna

**Gottesdienstvorschau**
**Sonntag, 24 Oktober 2021**
9.30 Uhr Taufgottesdienst (Pfrin. Luttropp-Engelhardt)
10.30 - 18 Uhr Offene Kirche

### Paul-Schneider-Haus

**Kids-Club,** Freitag, 15.10., 16.00 – 18.00 Uhr - Michael Koch

**Posaunenchor,** Freitag, 15.10., 19.00 Uhr- Achim Hartung

**Seniorentanz und Gymnastik,** Montag, 18.10., 19.00 Uhr
Gerda Hartung

**Spielkreis „Lichtblicke“,** Dienstag, 19.10., 10.00 Uhr
Katharina Müller

**Andachten und Informationen finden Sie auch weiterhin auf unserer Homepage: *kirchekbhh.de***

**Die Vertretung für Pfarrerin Luttropp-Engelhardt in der Zeit vom 9.10. - 17.10.2021 übernimmt Pfr. Bechtel Tel. 05601/8335**

## HERTINGSHAUSEN

**Pfarrerin Corinna Luttropp-Engelhardt**
An der Kirche 10
Tel. 0561-494204, Fax 0561- 9491240
E-Mail: pfarramt.kirchbauna@ekkw.de
Homepage: www.kirchekbhh.de

**Kirchenzentrum,** hinter der Kirche

**Ansprechmöglichkeiten im Ort: Küsterin** Gertrud Sinning, Auf der Heide 12, Tel. 05665-7177 und alle Kirchenvorsteher

**Jugendmitarbeiter** Michael Koch, Tel. 0157-32418876

**Gemeindebüro,** Claudia Trinter, An der Kirche 10,
Tel. 0561-9491242, Bürozeiten: dienstags und freitags von 9.00 - 12.00 Uhr, derzeit nur telefonisch

**Förderverein Ev. Kirchengemeinde Hertingshausen e.V.**
Kontakt: Karin Müller, Tel. 05665-6794, Kafi.mueller@t-online.de
Raiffeisenbank: IBAN: DE 36 52064156 0000 503339

### Elisabethkirche Hertingshausen

**Sonntag, 17. Oktober 2021**
10.30 Uhr Gottesdienst (Prädikant Meyer)

**Gottesdienstvorschau**
**Sonntag, 24. Oktober 2021**
9.30 Uhr Taufgottesdienst in Kirchbauna
(Pfrin. Luttropp-Engelhardt)

**Andachten und Informationen finden Sie auch weiterhin auf unserer Homepage: *kirchekbhh.de***

### Im Kirchgarten Hertingshausen

**Gemeindenachmittag,** Mittwoch, 20.10.,14.30 Uhr
Inge Heller

# Evangelische Kirchengemeinden in Baunatal

## RENGERSHAUSEN

**Pfarrerin Andrea Brede-Obrock**
Zum Felsengarten 13, Rengershausen
Tel. 0561-492691, Fax 0561-9499433
E-Mail: pfarramt2.rengershausen-guntershausen@ekkw.de

**Predigtbeauftragter** Pfarrer Roland Kupski

**Gemeindebüro,** Christiane Kurz, Zum Felsengarten 13, Tel. 0561-492691, Bürozeiten: mittwochs, 15.00 - 18.00 Uhr

**Jugendmitarbeiter** Michael Koch, Tel. 0157-32418876

**Küsterin** Melanie Leister, Tel. 0561-4916008

### Ev. Kirche Rengershausen

**Sonntag, 17. Oktober 2021**
„Gottesdienste für zuhause“ an der Kirche und am Gemeindehaus

**Gottesdienstvorschau**

**Sonntag, 24. Oktober 2021**
10.00 Uhr Gottesdienst (Pfr. Roland Kupski)
„Gottesdienste für zuhause“ an der Kirche und am Gemeindehaus

### Angebot im Gemeindehaus Rengershausen

**Seniorenkreis:** Ab jetzt wieder jeden 1. Donnerstag im Monat 4. November, 2. Dezember 2021 (Weihnachtsfeier).
**Wir freuen uns auf Sie!**

**Konfirmanden,** dienstags, 16.00 Uhr Unterricht

## GUNTERSHAUSEN

**Pfarrerin Andrea Brede-Obrock**
Zum Felsengarten 13, Rengershausen
Tel. 0561-492691, Fax 0561-9499433
E-Mail: pfarramt2.rengershausen-guntershausen@ekkw.de

**Predigtbeauftragter** Pfarrer Roland Kupski

**Gemeindebüro,** Christiane Kurz, Zum Felsengarten 13, Tel. 0561-492691, Bürozeiten: mittwochs, 15.00 - 18.00 Uhr

**Jugendmitarbeiter** Michael Koch, Tel. 0157-32418876

**Küsterin** Gerlinde Schellscheidt, Tel. 05665-6209

### Ev. Kirche Guntershausen

**Sonntag, 17. Oktober 2021**
10.00 Uhr Gottesdienst
(Pfrin. Andrea Brede-Obrock)
Zusätzlich „Gottesdienste für zuhause“ an der Kirche“

**Gottesdienstvorschau**

**Sonntag, 24. Oktober 2021**
„Gottesdienste für zuhause“ an der Kirche“

### Besondere Veranstaltungen

Bestattungen
Hellmund
Erd-, Feuer- und Seebestattungen
Friedwald- und Friedparkbestattungen
Erledigung aller Formalitäten
Bestattungsvorsorge zu Lebzeiten
Telefon 05601 86210
Baunatal, Erbsgasse 4 und Stettiner Straße 2b
www.bestattungen-hellmund.de · bestattungen-hellmund@t-online.de

### Danksagung

Für die überaus große Anteilnahme am Tode meines lieben Mannes

**Fritz Carl**

sage ich auch im Namen meiner Familie herzlichen Dank. Ein besonderer Dank gilt Pfarrer Bechtel für die tröstenden Worte sowie dem Bestattungshaus Wicke.

Im Namen aller Angehörigen
Lisa Carl

Wicke BESTATTUNGEN
www.wicke-bestattungen.de / info@wicke-bestattungen.de
0561 - 949 18 19
Stammhaus
Baunatal-Altenbauna, Lärchenweg 4
am Hauptfriedhof Baunatal
Baunatal-Kirchbauna, Hunsrückstraße 3

# Kirchennachrichten

## Evangelische Freikirche

Evangelisch-Freikirchliche Gemeinde Baunatal

**Gemeindezentrum:**
**Obere Gänseweide 30, Baunatal-Großenritte**

**Gemeindeleitung:**
**Pastor: Ruben Moser, Tel. 05601 – 9 64 98 91**
Martin Schleyer, Tel.: 05624 – 87 86
Hendrik Weiand, Mobil: 0172 6783940
Homepage: www.efg-baunatal.de

**Sonntag, den 17.10.**
10:00 Uhr Gottesdienst (auch weiterhin per Zoom)

**Dienstag, den 19.10.**
10:00 Uhr Teffen zum gemeinsamen Gebet (Gebetskreis)

**Mittwoch, den 20.10.**
10 – 11 Uhr Spielkreis für Kinder zwischen 0 und 36 Monaten, sowie deren Geschwister und Eltern. Für die Kinder sind Spielzeug und ein großer Raum vorhanden. Bei schönem Wetter nutzen wir auch den Garten und Sandkasten in unserer Gemeinde in Baunatal. **Es ist keine Anmeldung erforderlich – einfach vorbeikommen!**

15:00 Uhr, Seniorennachmittag

Die Veranstaltungen finden unter Berücksichtigung des Schutzkonzeptes des Bundes Evangelisch Freikirchlicher Gemeinden und der Bundesregierung statt.

**Es wird über unsere Homepage der Zoomlink veröffentlicht, mit dem sich jeder zu unseren Gottesdiensten einwählen kann.**
Weitere Infos erhalten Sie auf unserer Homepage www.efg-baunatal.de.

Falls Sie dazu Fragen haben, melden Sie sich bitte bei Pastor Ruber Moser (pastor@efg-baunatal.de).

**DIE KSV-FAMILIE TRAUERT**

Wir trauern um unseren langjährigen Hauptsponsor, Partner, Freund und Innovator

**Bernd Vogel**

Bernd hatte immer ein offenes Ohr für uns
und war stets an unserer Seite, wenn wir Fragen hatten.

Wir werden dich nie vergessen
und wir werden nie vergessen,
was du für den Fußball in Baunatal
möglich gemacht hast.

Wir sind in Gedanken bei seiner Frau
und seinen Angehörigen
und wünschen euch viel Kraft
in dieser schweren Zeit.

## Neuapostolische Kirche

*Neuapostolische Kirche Baunatal Am Goldacker 19, 34225 Baunatal*

*Gottesdienst Mittwoch 20 Uhr und Sonntag 10 Uhr*
**Mehr Infos im Internet: https://nak-baunatal.de**

*Deine Hände, die nie müde*
*und im Leben viel geschafft,*
*haben nun die Ruh' gefunden,*
*weil gebrochen deine Kraft.*

**Kurt Meißner**

* 27.02.1940 † 07.10.2021

Im Namen aller Angehörigen
Brigitte Meißner

Die Urnenbeisetzung findet auf Wunsch des
Verstorbenen im engsten Familienkreis statt.

# KATHOLISCHE KIRCHENGEMEINDE CHRISTUS ERLÖSER

**Pfarramt**
Maximilian-Kolbe-Straße 8
34225 Baunatal-Altenbauna
**Telefon: 0561/494704**
Fax: 0561/494747
Internet: http://www.christus-erloeser-baunatal.de
E-Mail: christus-erloeser-baunatal@pfarrei.bistum-fulda.de

**Achtung! Geänderte Bürozeiten in den Ferien telefonisch oder per E-Mail**
Montag ..... **10.00–12.00 Uhr**
Dienstag ..... **10.00–12.00 Uhr**
Mittwoch ..... **10.00–12.00 Uhr**
Donnerstag ..... ..... **16.00–18.00 Uhr**
Freitag ..... **10.00–12.00 Uhr**

**Spendenkonto** bei **Raiffeisenbank Baunatal eG**
IBAN: DE68 5206 4156 0000 1096 22 BIC: GENODEF 1BTA

**Pfarrkirche Christus Erlöser**
Maximilian-Kolbe-Straße 8
34225 Baunatal-Altenbauna

**Filialkirche St. Pius**
Niedensteiner Str. 16
34225 Baunatal-Großenritte

**Pfarrer Dr. Joachim Rabanus**
Sprechstunden: nach Vereinbarung

**Gemeindereferentin**
**Susanne Heinrich-Mihajlov**
Telefon: 0561/494704
Sprechstunden: nach Vereinbarung

## GOTTESDIENSTE VOM 14.10. – 24.10.2021

Donnerstag, 14.10. Hl. Kallistus I.

**Christus-Erlöser-Kirche:**
17.30 Uhr Rosenkranzgebet
18.00 Uhr Hl. Messe für +Johannes Cepok

---

Freitag, 15.10. Hl. Theresia von Ávila

**Christus-Erlöser-Kirche:**
10.00 Uhr Requiem für +Siegfried Jablonka
17.00 Uhr Beichtgelegenheit im Pfarrheim
17.30 Uhr Rosenkranzgebet
18.00 Uhr Hl. Messe
1. als Sechswochenamt für +Heinrich Dudzik
2. für die Familien Waal und Patzer
anschl. Aussetzung des Allerheiligsten Altarsakramentes und Anbetung
20.00 Uhr Eucharistischer Segen

---

Samstag, 16.10.

**Christus-Erlöser-Kirche:**
15.00 Uhr Taufe von Sophie Herrmann
17.00 Uhr Beichtgelegenheit im Pfarrheim
17.30 Uhr Rosenkranzgebet
18.00 Uhr Vorabendmesse
1. für +Franz Jablonka als Jahrtagsamt
2. für +Heinrich und Gertrud Leja, +Elfriede Michalczyk
3. für +Helena und +Josef Lebek, Verst. der Familien Polotzek und Drzymalla

---

Sonntag, 17.10. **29. Sonntag im Jahreskreis**

**Christus-Erlöser-Kirche:**
8.00 Uhr Rosenkranzgebet
8.30 Uhr Hl. Messe zum Hl. Herzen Jesu für +Gertrud Winterstein
10.30 Uhr Hl. Messe für die Pfarrgemeinde
12.00 Uhr Taufe von Maxim Börstler
14.30 Uhr Rosenkranzandacht
18.30 Uhr Hl. Messe
1. für +Siegfried Pawletta, leb. und verst. Angeh.
2. für +Franz und +Therese Morawiec

---

Montag, 18.10. **Hl. Lukas, Evangelist** Fest

**Christus-Erlöser-Kirche:**
8.30 Uhr Rosenkranzgebet
9.00 Uhr Hl. Messe für +Maria, +Franz, +Peter, +Alexander, +Rosa und +Josef Schwab, +Margarita Edelmann, leb. und verst. Angeh.

Dienstag, 19.10. Hl. Johannes de Brébeuf, hl. Isaak Jogues

**Christus-Erlöser-Kirche:**
8.30 Uhr Rosenkranzgebet
9.00 Uhr Hl. Messe für +Klara und +Bernhard Sittek, leb. und verst. Angeh.
16.00 Uhr Aussetzung des Allerheiligsten Altarsakramentes und stille Anbetung
18.30 Uhr Eucharistischer Segen

---

Mittwoch, 20.10. Hl. Wendelin

**St.-Pius-Kirche:**
8.30 Uhr Rosenkranzgebet
9.00 Uhr Hl. Messe
1. für einen Kranken mit der Bitte um Gesundheit
2. für +Katharina und +Johann Schmidt, leb. und verst. Angeh.

---

Donnerstag, 21.10. Hl. Ursula und Gefährtinnen

**Christus-Erlöser-Kirche:**
17.30 Uhr Rosenkranzgebet
18.00 Uhr Hl. Messe
1. für +Peter und +Vanessa Kolaska, Verst. der Familien Kolaska und Ozieblo
2. für +Josef Mainka als Jahrtagsamt, +Eltern und +Schwiegereltern, +Geschwister Sikora und Mainka, leb. und verst. Angeh.

---

Freitag, 22.10. Hl. Johannes Paul II.

**Christus-Erlöser-Kirche:**
17.00 Uhr Beichtgelegenheit im Pfarrheim
17.30 Uhr Rosenkranzgebet
18.00 Uhr Hl. Messe
1. für +Mathias Emter, Leb. und Verst. der Familien Emter und Becker
2. als Dank mit der Bitte um weiteren Segen und für die Armen Seelen
3. für +Martha u. +Franz Pietrowski, +Großeltern beiderseits und die Armen Seelen im Fegefeuer
anschl. Aussetzung des Allerheiligsten Altarsakramentes und *stille* Anbetung
20.00 Uhr Eucharistischer Segen

---

Samstag, 23.10.

**Christus-Erlöser-Kirche:**
11.30 Uhr Taufe von Marco Kley
17.00 Uhr Beichtgelegenheit im Pfarrheim
17.30 Uhr Rosenkranzgebet
18.00 Uhr Vorabendmesse

1. für +Klaus Karas, Leb. und Verst. der Familien Rolka und Karas
2. für +Marija Vukovic
3. für +Eugen Helwich

Sonntag, 24.10. **30. Sonntag im Jahreskreis**

**Christus-Erlöser-Kirche:**
8.00 Uhr Rosenkranzgebet
8.30 Uhr Hl. Messe zum Hl. Herzen Jesu für +Walter Niemann
10.30 Uhr Hl. Messe für die Pfarrgemeinde
11.45 Uhr Taufe
18.30 Uhr Hl. Messe für +Dominik und +Hedwig Lis, +Elfriede und +Alois Skowronek, +Jan Schindler, leb. und verst. Angeh.

**St.-Pius-Kirche:**
14.30 Uhr Rosenkranzandacht

## KOLLEKTEN
16./17.10. Missionsanliegen der Gemeinde
23./24.10. MISSIO

### Aufruf der deutschen Bischöfe zum Weltmissionssonntag 2021

Liebe Schwestern und Brüder,
„Lasst uns nicht müde werden, das Gute zu tun“ (Gal 6,9), schreibt Paulus, der Völkerapostel, an die Gemeinden in Galatien. Dies ist auch das Leitwort für den Monat der Weltmission 2021. Lasst uns Gutes tun: Dieses Wort ist damals wie heute die Aufforderung zu einem Leben in Geschwisterlichkeit.
Es gehört Mut dazu, auf Menschen zuzugehen und Brücken zu bauen. Die Aktion der Missio-Werke zeigt an den Beispielen von Nigeria und dem Senegal, was alles möglich ist, wenn Menschen aus diesem Geist heraus handeln. Beide Länder sind stark von der Corona-Pandemie betroffen. Armut und Jugendarbeitslosigkeit nähren Gewalt und religiösen Fundamentalismus. Entführungen und Anschläge bringen Not und Elend, sie säen Furcht und Misstrauen. In dieser Lage setzt die Kirche auf den Dialog mit allen Menschen guten Willens. Sie bringt Christen und Muslime an einen Tisch, so dass Vertrauen entstehen kann und gemeinsames Tun möglich wird. Auf diese Weise wird die Hoffnung gestiftet, dass die verwundeten Gesellschaften geheilt werden können. Wir bitten Sie: Beten Sie für unsere Schwestern und Brüder, die nicht müde werden, sich in Gottes Namen für ein gutes Miteinander einzusetzen. In Nigeria, im Senegal und weltweit. Bedenken Sie bei der Kollekte am kommenden Sonntag die Initiativen von Missio mit einer großzügigen Spende!
25. Februar 2021 Für das Bistum Fulda
Bischof Dr. Michael Gerber

## GEBETSANLIEGEN DES PAPSTES
Wir beten, dass alle Getauften für das Evangelium eintreten und bereit sind für die Sendung eines Lebens, das die Freude an der Frohen Botschaft bezeugt.

## GRUPPEN – RÄTE – AUSSCHÜSSE
**Frauengemeinschaft**
Dienstag, 19.10.2021 um 19.00 Uhr Gesprächsrunde mit Pfarrer Rabanus zu aktuellen Themen des Glaubens und der Kirche

## WEITERE MITTEILUNGEN
### Zur Firmung am 30. Oktober
Unser Bischof Dr. Michael Gerber wird am 30. Oktober zum ersten Mal in unserer Gemeinde sein, um das Sakrament der heiligen Firmung zu spenden. Der Gottesdienst an diesem Samstag beginnt um 17.00 Uhr. Wegen der begrenzten Sitzplätze aufgrund der aktuellen Abstandsregel können nur wenige Angehörige unserer Firmlinge teilnehmen. Ebenso können deshalb an diesem Abend keine weiteren Gemeindemitglieder den Gottesdienst mit unserem Bischof mitfeiern. Es entfallen zudem an diesem Tag die Beichtgelegenheit und die Vorabendmesse um 18.00 Uhr. Alle Gemeindemitglieder, die nicht an der Firmung teilnehmen können, sind herzlich eingeladen, eine unserer drei Sonntagsmessen am 31. Oktober mitzufeiern.
Beten wir im Oktober besonders für unsere Firmlinge um die Gaben des Heiligen Geistes.

### Rosenkranzgebet und Mission
Im Oktober, dem Monat der Weltmission, sind wir vermehrt zum Gebet des Rosenkranzes eingeladen. Dieses Gebet entfaltet eine große missionarische Kraft. Wer den Glauben bezeugen will, braucht die enge Verbindung zu Gott, die über das Gebet wächst. Das Rosenkranzgebet ist da besonders wertvoll.
Papst Benedikt XVI. unterstrich die Bedeutung des Rosenkranzes bei einem Pastoralbesuch in Pompeji, wo er am 19.10.2008 am Grab des sel. Bartolo Longo betete. Dieser Selige konnte sein großes missionarisches Wirken durch das Gebet des Rosenkranzes entfalten. Papst Benedikt XVI. führte aus: *„Aber um Apostel des Rosenkranzes zu sein, muss man die Schönheit und die Tiefe dieses einfachen und jedem Menschen zugänglichen Gebets persönlich erfahren. Vor allem muss man sich von der Jungfrau Maria an der Hand führen lassen, um das Antlitz Christi zu betrachten: ein freudenreiches, lichtreiches, schmerzhaftes und glorreiches Antlitz. Wer wie Maria und gemeinsam mit ihr die Geheimnisse Jesu bewahrt und sie unermüdlich betrachtet, der macht sich seine Empfindungen immer mehr zu eigen und wird ihm ähnlich. Ich möchte in diesem Zusammenhang einen schönen Gedanken des sel. Bartolo Longo zitieren. Er schreibt: »Wie zwei Freunde, die sich öfters besuchen, sich in ihren Gewohnheiten anzugleichen pflegen, so können auch wir, die wir in familiärer Vertrautheit mit Jesus und der Jungfrau in der Betrachtung der Rosenkranzgeheimnisse sprechen und gemeinsam ein und dasselbe Leben in der Kommunion vollziehen, ihnen gleich werden, soweit dies unsere Begrenztheit erlaubt: Von diesen höchsten Beispielen können wir das demütige, arme, verborgene, geduldige und vollkommene Leben erlernen« (vgl. Papst Johannes Paul II., Rosarium Virginis Mariae, Nr. 15). Der Rosenkranz ist Schule der Betrachtung und der Stille. Auf den ersten Blick mag er wie ein Gebet erscheinen, bei dem Worte aneinandergereiht werden und das daher schwer vereinbar ist mit der Stille, die zu Recht für die Meditation und die Betrachtung empfohlen wird. In Wirklichkeit stört das gleichmäßige Wiederholen des »Ave Maria« die innere Stille nicht, sondern erfordert sie vielmehr und nährt sie. Ähnlich wie bei den Psalmen im Stundengebet kommt die Stille durch die Worte und Sätze hindurch zum Vorschein – nicht als eine Leere, sondern als eine Anwesenheit des letzten Sinnes aller Dinge, der die Worte übersteigt und gemeinsam mit ihnen zum Herzen spricht. So müssen wir beim wiederholten Beten des »Ave Maria« darauf achtgeben, dass unsere Stimmen die Stimme Gottes nicht »überlagern«, denn er spricht immer durch die Stille, wie »ein sanftes, leises Säuseln« (1 Kön 19,12). Wie wichtig ist es also, sowohl im persönlichen als auch im gemeinschaftlichen Gebet diese Stille zu pflegen, die erfüllt ist von Gott! Auch wenn er so wie heute von einer großen Gemeinde gebetet wird, wie ihr es jeden Tag in diesem Heiligtum tut, muss der Rosenkranz als kontemplatives Gebet wahrgenommen werden, und das kann nicht geschehen, wenn eine Atmosphäre innerer Stille fehlt.*
*Ich möchte noch einen weiteren Gedanken hinzufügen, der das Wort Gottes im Rosenkranz betrifft. … Wenn die christliche Betrachtung nicht vom Wort Gottes absehen kann, dann muss auch der Rosenkranz, um ein kontemplatives Gebet zu sein, stets aus der Stille des Herzens als Antwort auf das Wort Gottes hervorkommen, nach dem Vorbild des Betens Marias. Bei genauerem Hinsehen ist der Rosenkranz ganz mit Elementen aus der Heiligen Schrift durchwirkt.“*
Beten wir den Rosenkranz, allein oder in Gemeinschaft! Wir betrachten in jedem Ave Maria die bewegenden Momente des Lukasevangeliums: den Gruß des Engels an Maria (Lk 1,28: *Sei gegrüßt, du Begnadete, der Herr ist mit dir.)* und die Worte Elisabets bei der Begrüßung Marias (Lk 1,42: *Gesegnet bist mehr als alle anderen Frauen, und gesegnet ist die Frucht deines Leibes.).* Elisabet rief dies erfüllt vom Heiligen Geist aus. Wenn auch wir darin einstimmen, wird Gottes Gnade nicht fehlen.

# Familienanzeigen

## Jetzt ganz einfach selbst online aufgeben und gestalten – so geht's:

**1.**

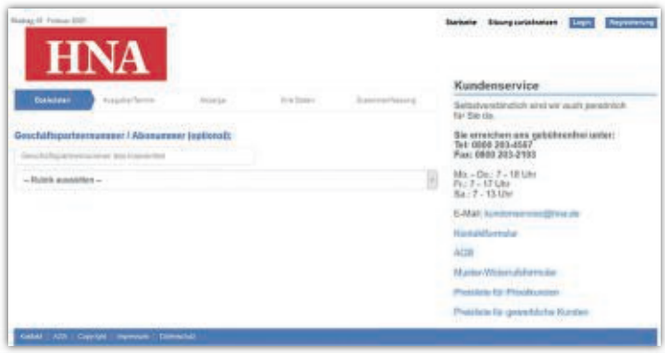


- Gehen Sie auf **hna.anzeigen-aufgabe.de**
- Geben Sie Ihre Kundennummer in das Feld „Geschäftspartnernummer/ Abonummer" ein
  → wird benötigt, um Ihren persönlichen 45-Euro-Gutschein für eine Familienanzeige einlösen zu können
- Wählen Sie die Rubrik aus.

**2.**

- Wählen Sie Ihre gewünschte(n) Ausgabe(n) und den Erscheinungstermin.

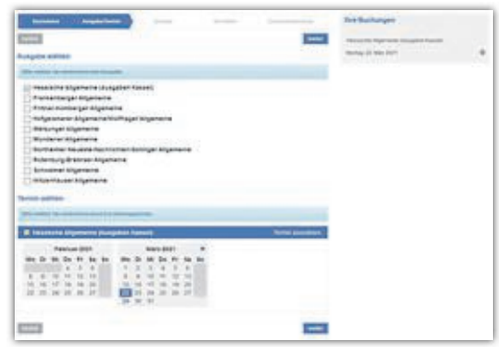

**3.**

- Gestalten Sie Ihre persönliche Familienanzeige – egal ob aus einem freudigen oder traurigen Anlass.

  → Wählen Sie aus einer Vielzahl an Vorlagen und gestalten Sie eine Anzeige nach Ihren Wünschen.

**4.**

- Geben Sie Ihre persönlichen Daten ein.
- Prüfen Sie die Zusammenfassung.
- Wählen Sie Ihren 45-Euro-Gutschein (sofern noch nicht eingelöst) für eine Familienanzeige aus.
- Bestätigen Sie die AGB und buchen Sie Ihre Anzeige.

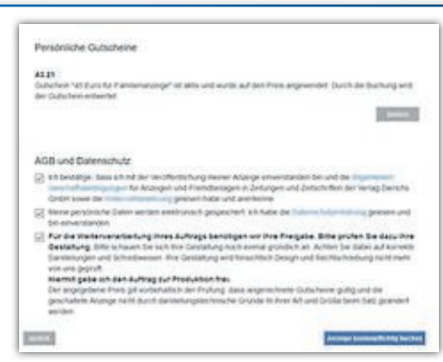

# Sportnachrichten

## Hauptvereine

### TSV 1896 Guntershausen e.V.

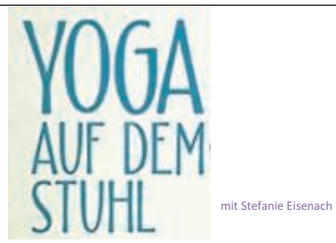


**in der Guntershäuser Sporthalle**

**am Dienstag, 19.10.21**

**um 14:30 Uhr**

**anschließend Kaffee und Kuchen**

**Nur zur Erinnerung: Wir feiern Geburtstag!!!!!!!!!!!!**

Mit „Herr Müller und seiner Gitarre", Kaffee, Kuchen, Grill und Bier und vielen netten Menschen.
Am **Samstag, 16.10. ab 15:00 Uhr** an der Sporthalle im schönen Dorf am Fluss. Wir freuen uns auf Euch!!!

### GSV Eintracht Baunatal e.V.

**Einladung zur Mitgliederversammlung des Hauptvereins**

Die ordentliche Mitgliederversammlung des GSV „ Eintracht Baunatal e.V. findet am **Donnerstag, dem 04. November 2021 um 19:00 Uhr in der Stadthalle in Baunatal** statt.
Zu dieser Versammlung lade ich alle Vereinsmitglieder herzlich ein.

**Tagesordnung:**
1. Eröffnung
2. Grußwort
3. Berichte des geschäftsführenden Vorstandes
4. Aussprache
5. Anträge
6. Bericht des Kassenprüfers
7. Wahl eines Wahlleiters und Wahlausschusses
8. Entlastung
9. Neuwahlen
10. Ehrungen
11. Verschiedenes

Anträge zur Mitgliederversammlung können bis Donnerstag, 28.Oktober 2021 in schriftlicher Form in der Geschäftsstelle, Am Sportplatz 1, 34225 Baunatal-Großenritte, eingereicht werden.
Die Versammlung findet unter Beachtung der geltenden Regelungen der Coronavirus-Schutzverordung des Landes Hessen statt. Zur Teilnahme ist ein Negativ-Nachweis (3G-Regel: geimpft, genesen oder getestet) vorzulegen.

Der Vorstand freut sich, möglichst viele Mitglieder zur Versammlung begrüßen zu können.

*Karsten Hellmuth*
*1.Vorsitzende*

## Fußball

### KSV Baunatal

**Die U9 des KSV Baunatal nach erster Niederlage wieder in der Erfolgspur**

Am Samstag den 02.10.2021 waren die 2013er des KSV Baunatal zu Gast bei der JFV Söhre. Es sollte ein besonderes Spiel werden, denn die Stärke der Gastgeber war im Vorfeld bekannt.Sehr druckvoll und zielstrebig starteten die Baunataler Jungs das Spiel. Es war klar zu erkennen, dass ein frühes Tor erzielt werden sollte. Eine Menge Torchancen hatte man sich durch konsequentes Passspiel erarbeiten könne, die Belohnung blieb den Baunatalern aber verwehrt. Zu wenig Bälle landeten im gegnerischen Tor. Die Mannschaft von Söhre war hier an diesem Tag einfach effektiver. Sie spielten die Konter bis zum Ende durch und brachten die Bälle auf und vor allem in das Tor. Am Ende stand die erste Niederlage für die U9 Mannschaft des KSV Baunatal fest.
Bereits drei Tage später mussten die 2013er wieder ran. In der Fairplay-Liga ging es am 04.10.2021 gegen den OSC Vellmar. Direkt von der ersten Minute an, merkte man den unbedingten Siegeswillen der Baunataler. Von der Niederlage zuvor war nichts mehr zu spüren. Das Spiel wurde breit gestaltet, die Laufwege wurden eingehalten und die Pässe kamen an den Mann. Die ersten Tore waren dadurch hochverdient und stellten schnell die Weichen für einen ungefährdeten und deutlichen Sieg gegen den OSC Vellmar.

*trotz vieler Chancen die erste Niederlage*

**U11 Jugend**

**Die U11 des KSV Baunatal siegt beim VFL Kassel**

Zu unserem dritten Serienspiel fuhren wir am Donnerstag, den 07.10.21 an den Kasseler Hochzeitsweg, um gegen die E-Junioren des VFL Kassel zu spielen.
Das erste Spiel unter Flutlicht begann zwar wie gewohnt mit viel Ballbesitz auf unserer Seite, aber auch mit einem Gastgeber der stark dagegenhielt und bei seinen Vorstößen nicht ungefährlich war. Das Defensivverhalten unseres Teams sah dabei recht gut aus, aber in der Vorwärtsbewegung spielten wir zunächst nicht so zielstrebig, auch zu zögerlich und zu ungenau im Abschluss. Trotzdem konnten wir bis zum Seitenwechsel zwei Tore erzielen und führten damit auch verdient mit 0:2. Nach der Pause agierte unser Team zunächst spielerisch klar besser und belohnte sich auch durch drei schöne Treffer zur zwischenzeitlichen 0:5 Führung. Wer nun dachte das der VFL Kassel sich in sein Schicksal ergeben sollte, sah sich getäuscht. Die Gastgeber gaben nicht auf und erzielten, nach einigen Umstellungen in unserem Team, noch den umjubelten Ehrentreffer zum Endstand von 1:5.

Mit diesem Sieg übernahmen wir mit drei Siegen und 51:4 die Tabellenführung der E-Junioren Kreisliga und machen nun erstmal eine kleine Pause bis Mitte der Herbstferien. Am 17.10.21 sind wir dann aber wieder bei einem Leistungsvergleich des TSV Havelse am Start.
Dem heutigen Gegner danken wir für die starke Vorstellung und wünschen Euch viel Erfolg in den weiteren Spielen.
**Mehr Informationen wie Spielberichte, Termine und Videos findet ihr auf Facebook unter: KSV Baunatal 2011er Fußball**

*Dritter Sieg beim VFL Kassel*

**Die U11 des KSV Baunatal zieht in die zweite Runde des E-Junioren Kreispokals ein**
Am Montagabend, den 27.09.2021 stand für uns die erste Runde des Kreispokals auf dem Programm. Wie es das Los so wollte, durften wir an diesem Abend gleich gegen die E1 des KSV Hessen Kassel zum Derby in Kassel ran. Die zahlreichen Zuschauer sahen in den ersten Minuten dieses Derbys zunächst wenige Höhepunkte. Mit zunehmender Dauer übernahmen aber die Jungs von unserer Trainerin Peggy Riedel klar das Geschehen auf dem Platz, ohne dabei jedoch besonders zu glänzen.
Gegen die Gastgeber, die sich einzig mit langen Abschlägen oder langen Bällen versuchten, brauchte man heute ein wenig Geduld und so sollte es bis zur 10. Minute dauern bis uns die 0:1 Führung gelang. Als alle schon mit dem Pausenpfiff rechneten, gelang uns dann in der 23. Minute noch ein weiterer Treffer um mit 0:2 in die Halbzeit zu gehen. Bis zu diesem Zeitpunkt hätte es bei besserer Chancenauswertung auch gut und gerne 1:4 für uns stehen können.
Nach der Halbzeitansprache wurde unser Spiel wesentlich druckvoller und auch zielstrebiger in den Aktionen. Nach mehreren gelungenen Kombinationen konnten wir noch vier weitere sehenswerte Treffer zum letztendlich hochverdienten 0:6 Pokalsieg erzielen und sind somit in die zweite Runde des E-Jugend Kreispokals eingezogen.
Glückwunsch Jungs-das war eine tolle Teamleistung !
**Mehr Informationen wie Spielberichte, Termine und Videos findet ihr auf Facebook unter: KSV Baunatal 2011er Fußball**

*Sieger im Pokal gegen Hessen Kassel*

**Die U11 des KSV Baunatal gewinnt einen spannenden Leistungsvergleich**
Zu einem Leistungsvergleich (LV) hatten wir am Samstag, den 02.10.2021 die U11 der TSG Wieseck und den SC Paderborn mit seinem U11-Team zu Gast auf dem Kunstrasenplatz in Baunatal-Rengershausen. Als Besonderheit beim heutigen LV wurde sowohl auf dem 9er als auch auf dem 7er Spielfeld je 20 Minuten gegeneinander gespielt. Bei allen Spielen präsentierten sich die Teams auf einem ähnlichen Leistungsniveau und zeigten den Zuschauern nicht nur spannende Spiele, sondern auch jede Menge großartige Spielaktionen.

**Hier die Begegnungen und Ergebnisse:**

| | |
|---|---|
| TSG Wieseck - KSV Baunatal | 0:1 |
| TSG Wieseck - SC Paderborn | 1:0 |
| KSV Baunatal - SC Paderborn | 1:1 |
| KSV Baunatal - TSG Wieseck | 0:1 |
| TSG Wieseck - SC Paderborn | 2:1 |
| SC Paderborn - KSV Baunatal | 0:2 |
| TSG Wieseck - KSV Baunatal | 0:2 |

Am Ende dieses Tages hatten wir mit einem Punkt Vorsprung die Nase vor der TSG Wieseck. Die spielstarken Kids aus Paderborn enttäuschten aber keinesfalls, oft fehlte ihnen einfach nur das Glück des Tüchtigen im Abschluss. An dieser Stelle möchten wir uns bei beiden teilnehmenden Mannschaften für die heutige gemeinsame Spielzeit bedanken. Ein weiterer Dank geht an unsere Eltern, die mit dem Catering und einer Tombola für einen schönen Nachmittag sorgten.
**Mehr Informationen wie Spielberichte, Termine und Videos findet ihr auf Facebook unter: KSV Baunatal 2011er Fußball**

*Zwei starke Teams beim Leistungsvergleich*

# GSV Eintracht Baunatal

## 1. Mannschaft

**Eckbälle entscheiden das Spiel**
**GSV Eintracht Baunatal – TSV Mengsberg 2:1 (0:0)**
Zum Auftakt des Heimspiel Oktobers war am vergangenen Samstag der TSV Mengsberg auf der Langenbergkampfbahn zu Gast. Den Zuschauern zeigte sich relativ schnell, wie die taktische Ausrichtung beiden Mannschaften aussah. Großenritte übernahm die Spielkontrolle und versuchte gegen tiefstehende Mengsberger Torgelegenheiten herauszuspielen. Die Gäste wollten aus ihrer defensiven Grundordnung heraus auf Konterfußball setzen. In der Anfangsphase tat sich die Eintracht jedoch schwer für Torgefahr zu sorgen, vermehrt kam es zu solcher nach Standardsituationen. Vor dem Seitenwechsel hätten die Baunataler jedoch in Führung gehen müssen. Erst war Schmidt alleine vor dem gegnerischen Tor. Sein Ball verfehlte das lange Eck jedoch denkbar knapp. Noch etwas näher am Führungstreffer waren Grosse und abermals Schmidt dran, die nach einem Eckball zu einer Doppelchance kamen. Grosses Kopfball traf die Latte und Schmidts Nachschuss traf nur den Pfosten.
Eckbälle waren in der zweiten Halbzeit der Schlüssel, dass die drei Punkte in Großenritte blieben. Kurz nach Wiederanpfiff war Grosse zur Stelle, der Scotts Flanke unbedrängt zum 1:0 einnickte (47.). Ein Konter der Gäste wurde der Eintracht nach eigenem Eckball wenig später zum Verhängnis. Ein verpasster Klärungsversuch und ein präziser Pass sorgten dafür, dass Dorfschäfer alleine auf De Coster zulief. Der Mengsberger Angreifer bleib vor dem Tor eiskalt und schob den Ball zum 1:1 ins Netz (55.).
Abermals nach einem Eckball sorgte Krug für die erneute Führung des GSV. Scotts Flanke, der erneut als Vorlagengeber zur Stelle war, fiel Krug vor die Füße, der ohne Probleme vollenden konnte (69.).
In der Folge zogen sich die Großenritter etwas weiter zurück und Mengsberg versuchte mit allen Mitteln den Ausgleichstreffer zu erzielen. Die Bemühungen der Gäste sollten zur Freude der Eintracht nicht belohnt werden. Mit dem 2:1 fuhren die Großenritter den elften Sieg in Folge ein und stehen weiterhin auf Tabellenplatz eins.

**Spieldaten**
**Eintracht:** De Coster – Scott, Cobileanu (50. Appel), Grosse, Leck – Krug, Koch, Kutzner, Schweitzer, Schmidt (66. Grief) – Al Omari
**Tore:** 1:0 Grosse (47.), 1:1 Dorfschäfer (55.), 2:1 Krug (69.)

## 2. Mannschaft

**Eintracht dreht in der 2. Halbzeit auf**
**GSV Eintracht Baunatal II – SBV 07 Kassel 5:1 (0:1)**
Die Zuschauer auf der Langenbergkampfbahn sahen im Verfolgerduell Tabellenfünfter gegen Tabellenvierter zwei konträre Halbzeiten. Die Gäste aus Bettenhausen bestimmten in der ersten Halbzeit das Spielgeschehen, die Reserve dominierte den zweiten Spielabschnitt und gewann die Partie am Ende mit 5:1. Die Großenritter kamen in der ersten Halbzeit überhaupt nicht in die Begegnung. Zu große Abstände zwischen den Mannschaftsteilen, fehlende Zweikampfbereitschaft und eine lethargische Spielweise sorgten dafür, dass der SBV mehr Spielanteile hatte. Bereits nach drei Minuten hatte der Gast die erste Chance, verzog aus 16 Metern jedoch knapp. Bei zwei weiteren Chancen war Kraft zur Stelle. Nach 31 Minuten gingen die Kasse-

ler in Führung. Ein Außenspieler setzte sich gegen zwei Großenritter durch und legte den Ball auf den Sechzehner zurück. Ein SBV-Akteur kam mutterseelenallein zum Schuss und erzielte die verdiente Führung. Der GSV hatte im Anschluss eine Gelegenheit auf den Ausgleich. Nach einem Abpraller schoss Greif knapp über das verwaiste Tor. Bis zum Pausenpfiff blieben die Bettenhäuser die bessere Mannschaft. Nach dem Seitenwechsel tauschten die Mannschaften die Rollen. Der GSV griff den Gegner früher an, kam besser in die Zweikämpfe und hatte mehr Spielanteile. Eray Agzikara sorgte mit einem direkt verwandelten Eckball für den Ausgleich (58.). Im Anschluss hatten die Kasseler eine gute Chance auf die erneute Führung. Nach einer Flanke verpasste der Stürmer knapp. Auf der Gegenseite war es Kusiek, der nach einem Abpraller zur Stelle war und die Führung für die Heimelf erzielte (67.). Neun Minuten später setzte Ziegenbalg mit einem langen Pass Eray Agzikara in Szene. Dieser nahm den Ball perfekt mit und schob zum 3:1 ein (76.). Gegen die enttäuscht wirkenden Gäste erzielte Eray Agzikara, nach Zuspiel von Patzer, seinen dritten Treffer des Tages (80.). Kurz vor Ende der Begegnung fälschte ein SBV-Verteidiger einen Schuss ins eigene Tor, zum Endstand von 5:1, ab.

**Spieldaten**
**Eintracht:** Maurice Kraft – Just, Harbusch, Werner, Marvin Kraft – Möller, Kusiek (76. Patzer), Ziegenbalg (27. Greif), Grüneklee – Cojocari (Giray Agzikara), Eray Agzikara
**Tore:** 0:1 (31.), 1:1, 3:1, 4:1 Eray Agzikara (58., 76., 80.), 2:1 Kusiek (67.), 5:1 Eigentor (88.)

## Spielvorschau

## F1-Jugend

**F1-Jugend mit drei Freundschaftsspielen in 5 Tagen**
**Freundschaftsspiel TSG Wilhelmshöhe – Eintracht Baunatal 1:4 (0:3)**
Die englische Woche der F1 der Eintracht begann am vergangenen Donnerstag bei der TSG Wilhelmshöhe. Die Eintrachtspieler legten rasant los. Eine erste Torchance nutzte Jonas zum 1:0 für den GSV in der 7. Spielminute. Die Angriffe der Gastgeber konnten immer wieder schnell abgefangen werden und so erhöhte die F1 der Eintracht durch Maximilian zum 2:0. Kurz vor dem Halbzeitpfiff dann noch ein Eigentor von Wilhelmshöhe zum 3:0 Pausenstand. Alle Spieler des GSV konnten sich an diesem Tag auszeichnen. Paul im Tor glänzte mit tollen Paraden und präzisen Abschlägen nach vorne. Der schönste Treffer an diesem Tag gelang Dima in der 24. Minute durch einen Kopfball aus 10 Metern unter die Latte des gegnerischen Tores. Eine Unachtsamkeit in der GSV-Abwehr nutzte Wilhelmshöhe in der 29. Minute zum 1:4 Endstand. Zum Einsatz kamen: Paul Rau, Semih, Ole, Dima, Jonas, Sinan, Logan, Niklas, Hamza, Anil, Marie Sophie, Maximilian und Paul Graf.

**F1-Jugend: Eintracht Baunatal I – FC Domstadt Fritzlar I 3:6 (3:5)**
Am vergangenen Freitag Abend hatten die Jahrgänge 2014 und 2013 der Eintracht Baunatal die gleichaltrigen F-Juniorenteams des FC Domstadt Fritzlar zu einem Freundschaftsvergleich eingeladen. Zuerst spielten jeweils zwei Teams des Jahrgangs 2014 gegeneinander. Anschließend waren dann die Jahrgänge 2013 des GSV und des Gastes aus Fritzlar am Zug. Schon kurz nach Anstoss der Gäste, eroberte die Eintracht den Ball und Michel schoss zum 1:0 für die GSV ein. Danach waren die Gäste an der Reihe. Mit zwei Treffern kurz hintereinander gingen sie mit 1:2 in Führung. Anil konnte in der 12. Minute ausgleichen. Ein erneuter Konter von Fritzlar brachte die erneute Fritzlarer Führung. Wiederum konnte Anil mit seinem zweiten Treffer den Spielstand egalisieren. Noch vor der Pause mit zwei Toren und einem Treffer im zweiten Abschnitt zogen die Gäste auf 3:6 davon. Die U9 der Eintracht hielt gut dagegen, konnte aber keine Treffer mehr landen. Und so endete der lange F-Junioren Abend unter Flutlicht mit dem 3:6 Erfolg der Gäste aus Fritzlar. Am Sonntag, den 17.10.,gibt es ein Wiedersehen der F1- und F2-Teams beider Vereine im Fritzlarer Ortsteil Werkel. Auf GSV-Seite spielten gegen Fritzlar: Jannes, Damian, Maxim, Aris, Thomas, Anil, Ali, Ahmed, Eliyas, Nikita, Marie Sophie, Talha, Michel und Maximilian.

**F1-Jugend: SC Edermünde - Eintracht Baunatal 3:9 (0:4)**
Der dritte Fussballtermin dieser englischen Woche für die F1 fand am vergangenen Montag in Edermünde/Haldorf bei der SC Edermünde statt. Hier zeigte die Eintracht eine überzeugende Leistung mit insgesamt 9 Treffern. Torschützen für den GSV in der ersten Halbzeit waren Hamza, zweimal Maximilian und Semih. Nach der Pause gelang Edermünde das 1:4 durch ein Eigentor der Eintracht. Danach ging es aber auf der anderen Seite mit Toren weiter. Hier erzielte Paul Graf das schönste Tor des Abends mit einem direkt verwandelten Eckball. Einen weiterern Eckball von Paul lenkte ein Edermünde Spieler ins eigene Netz zum 1:6. Auch Sinan konnte sich mit seinem ersten Treffer für die F1 in die Torschützenliste der Eintracht eintragen. Maximilian steigerte das Ergebnis mit zwei weiteren Toren zum 1:9. Die letzten beiden Treffer gingen an die Heimmannschaft aus Edermünde zum 3:9 Endstand. Für den deutlichen GSV-Erfolg sorgten: Paul Rau im Tor, Sinan, Ole, Semih, Ahmed, Michel, Hamza, Maximilian, Anil, Logan, Eliyas, Paul Graf und Ali.

*Die F1 der Eintracht Baunatal rechts kurz vor Anpfiff gegen die TSG Wilhelmshöhe*

*Die F-Junioren in der Halbzeitpause ihres Heimspiels gegen Fritzlar*

## F2-Jugend

**F2-Jugend mit zwei gewonnenen Spielen gegen den FC Domstadt Fritzlar**
Am vergangenen Freitag Abend kamen die Jahrgänge 2013 und 2014 der Domstadt Fritzlar zu drei Freundschaftsspielen in die Langenbergkampfbahn. Die F2 der Eintracht begann das Aufeinandertreffen. Man teilte das Team in zwei Mannschaften auf und spielte hintereinander gegen jeweils ein U8-Team der Gäste aus Fritzlar. Das erste Spiel des GSV endete deutlich 8:2 für die heimische Eintracht. Im Anschluss war das zweite Team des GSV nicht weniger erfolgreich. Sie schlugen die zweite F2-Mannschaft des Gastes aus Fritzlar ebenso klar mit 7:1. Anschließend spielten die F1-Teams der Eintracht und Fritzlar gegeneinander. Der freundschaftliche Vergleich endete an diesem Abend unter Flutlicht. Am 17. Oktober sieht man sich dann wieder zu den Rückspielen im Fritzlarer Ortsteil Werkel.

*Eines der beiden Spiele der F2 gegen Fritzlar*

# TSV Hertingshausen

## TSV Hertingshausen - Tuspo Mengeringhausen 1:1 (1:0)

**Fehr-Team lässt erneut Punkte liegen**
In einem Spiel das kaum Gruppenliganiveau erreichte mussten sich die Gastgeber am Ende mit einem Remis gegen den Tuspo Mengeringhausen zufriedengeben. Wie schon in den vergangenen Partien schafften es die Gastgeber nicht ihr deutliches Chancenplus in zählbares umzusetzen. Die Führung duch Max Trailing in der 38. Minute gleich Tim Schade in der 75. Minute aus.

## TSV Hertingshausen II - SG Escherode/Uschlag

**Reserve verpasst knapp eine Überraschung**
In einer intensiv geführten Begegnung erzielten die Gäste das Tor des Tages kurz vor der Pause (44.) per verwandeltem Foulelfmeter. Ein Ausgleichtreffer für die Heimelf lag zwar mehrmals in der Luft doch am Ende hatten die Gäste zwar knapp aber nicht unverdient die Nase vorn.

## Vorschau:

**Samstag 16.00 Uhr (Kunstrasenplatz)**
FSC Lohfelden : TSV Hertingshausen II
**Sonntag 15.00 Uhr (Edermünde Holzhausen/Hahn)**
SC Edermünde : TSV Hertingshausen

*Verpasste nur knapp den Ausgleich (Nils Meckbach, 13)*

*Traf erneut zur Führung: Max Trailing*

# Tuspo Rengershausen

## Kreisoberliga Kassel

**Tuspo Rengershausen - FSV Bergshausen 3:1 (1:1)**
**Tuspo erkämpft sich 3 Punkte**
Gegen einen mutig aufspielenden FSV Bergshausen tat sich unsere Mannschaft schwer. Spielerisch überlegen und doch phasenweise recht offen in der Abwehr. Die Zuschauer konnten erahnen das es doch nicht nicht ein Selbstläufer wird. So kam es dann das Bergshausen den Führungstreffer in der 13. Minute erzielen konnte. Das konnte der Tuspo so nicht stehen lassen. Mehr und mehr bestimmte die Heimelf das Spiel konnte endlich den Ausgleich nach 26 Minuten durch Marcos Brandao Bello erzielen.
So ging es in die Pause.
In der zweiten Hälfte tat der Tuspo alles um das Ergebnis zu verbessern. Es war eine totale Offensive unserer Mannschaft und gegen eine vielbeinige Abwehr gelang es Moritz Köhler mit einem konsequenten Abschluss die Führung zum 2:1 zu erzielen. Jetzt hätte der Tuspo leicht mehr aus seinen Möglichkeiten machen müssen. Pfosten- und Lattenschüsse zu hauf. Der Gegner hatte immer die Beine dazwischen. Aber dann konnte wieder Marcos Brandao Bello zum 3:1 ca. 30 Minuten vor dem Ende erhöhen. Der Tuspo wollte mehr aber der Ball wollte trotz sehenswerter Spielzüge nicht ins gegnerische Tor. So blieb es beim 3:1. Schade, es war mehr drin, aber Bergshausen hat tapfer verteidigt.

Torschützen: 0:1 (13.) Tobias Hetzel, 1:1 (26.) Marcos Brandao Bello, 2:1 (63.) Moritz Köhler, 3:1 (68.) Marcos Brandao Bello

## Vorschau-Senioren:

Kreisoberliga Kassel
**Sonntag, 17.10.2021 12.30 Uhr**
**CSC 03 Kassel II -Tuspo Rengershausen**
KS-Unterneustadt, Jahnstr.

Kreisliga B Kassel
**Sonntag, 17.10.2021 13.00 Uhr**
**Kasseler SV II -Tuspo Rengershausen II**
KS-Welheiden, Graßweg

# Handball

# GSV Baunatal

## 1. Herren - 3. Liga

**Eintracht Baunatal verliert nach schwachem Start in zweite Häfte bei Bergischen Panthern**
**„So ein Blackout darf uns nicht passieren"**
Quelle: HNA / Manuel Kopp
Trotz einer starken ersten Halbzeit standen die Handballer von Eintracht Baunatal nach der Partie bei den Bergischen Panthern mit leeren Händen da. Schuld daran war vor allem der Start in die zweite Halbzeit, als der nordhessische Drittligist die Gastgeber davonziehen ließ. Am Ende stand eine 29:33 (18:16)-Niederlage, für die Eintracht war es die dritte in Folge.
„Das war ein unerklärlicher Blackout, der uns so nicht passieren darf", sagte Eintracht-Trainer Dennis Weinrich. Denn in den letzten Minuten des ersten und zu Beginn des zweiten Durchgangs kippte die Partie. Aus einer 18:14-Führung (27.) der Nordhessen wurde durch einen 7:0-Lauf ein 21:18 für die Panther (40.).
„In dieser Phase haben wir alles falsch gemacht, was man nur falsch machen kann", sagte der Trainer und meinte damit vor allem den Auftritt im Angriff. Die Baunataler nahmen sich zu häufig Halbchancen, die sie genau wie freie Würfe vergaben und machten technische Fehler. Weinrich versuchte einiges, nahm zwei Auszeiten, brachte mal den siebten Feldspieler in der Offensive, aber alles verpuffte. Beim 27:21 (48.) war die Partie eigentlich schon gelaufen. Die Baunataler steigerten sich noch einmal, die Panther ließen etwas nach – näher als auf drei Tore (27:30; 57.) kam die Eintracht aber nicht mehr heran.
Dabei hatten die Gäste in den ersten 27 Minuten ein anderes Gesicht gezeigt. „In der ersten Halbzeit haben wir top gespielt. Wir werfen sehr gute 18 Tore und decken sehr stark mit viel Aggressivität", sagt Weinrich. „Aber gefühlt hätten wir mit einem größeren Vorsprung in die Pause gehen müssen." Kapitän Marvin Gabriel war bei seinem Comeback der beste Torschütze – er erzielte sechs seiner acht Tore in der ersten Halbzeit.
Eine positive Nachricht gab es aber noch: Felix Geßner stand nach seiner langen Verletzungspause erstmals wieder im Kader, kam zu einem Kurzeinsatz. Und fast hätte der Linksaußen bei seinem Comeback auch ein Tor beigesteuert. Aber in der 49. Minute verwarf er einen Siebenmeter. Da war die Partie allerdings sowieso schon gelaufen.

*Auch zwei Auszeiten zu Beginn der zweiten Halbzeit halfen nicht: Eintracht-Trainer Dennis Weinrich unterlag mit seinem Team bei den Bergischen Panthern. Archiv © Andreas Fischer*

## Heimspiel am Samstag

Nach drei Siegen zum Saisonstart folgten für unsere 1. Herrenmannschaft nun drei Niederlagen gegen gute Gegner. Schade, dass sich das Team der Eintracht in allen drei Spielen am Ende nicht belohnen konnte, da man doch in allen Spielen gute bis sehr gute Phasen hatte und durchaus die Möglichkeiten da waren, den ein oder anderen Punkt mitzunehmen. Somit zeigt sich jedoch, dass die diesjährige Staffel sehr schwierig ist. Gerade deshalb benötigt unser junges Team am Samstag die Unterstützung des Baunataler Publikums, um wieder zurück in die Erfolgsspur zu kehren. Zu Gast ist die Zweitvertretung des Traditionsvereins **VFL Gummersbach.** Anpfiff in der Baunataler **Rundsporthalle** ist um **18:00 Uhr.** Der Eintritt erfolgt unter Berücksichtigung der 3-G-Regelung. Die Eintracht kann die Rundsporthalle

ausreichend füllen, an der Abendkasse wird es genügend Tickets geben. Also: Auf in die Halle und unsere Eintracht im Kampf um zwei wichtige Punkte antreiben!

# Fitness

## Präventions- und Rehasportverein Baunatal e.V.

Stettiner Straße 4, 34225 Baunatal

### Kinder/Baby-Schwimmen

Es ist geschafft, wir und unsere Übungsleiterin freuen uns sehr, dass wir unser sportlich vielfältiges Angebot erweitern konnten. Ab dem **26.10.2021** Starten wir an drei Tagen in der Woche, mit insgesamt sechs Vormittagszeiten mit unserer NEU geschaffenen Abteilung (Kinder/Baby-Schwimmen). Unter dem Dach des AquaPark in Baunatal freuen wir uns riesig, Sie und Ihr Kind/Baby bei uns begrüßen zu dürfen, und unseren Teil zur Sportlichen Entwicklung Ihres Kindes/Babys beitragen zu können. Aktuell sind die Plätze pro Kurs mit 9 Teilnehmern begrenzt. (Elternteil + Kind/Baby bilden eine Einheit)

**Zeiten:**
Dienstag: 10:00 – 11:00 Uhr & 11:00 – 12:00 Uhr
Mittwoch: 10:00 – 11:00 Uhr & 11:00 – 12:00 Uhr
Donnerstag: 10:00 – 11:00 Uhr & 11:00 – 12:00 Uhr

Bei Interesse, sowie dem Wunsch nach weiteren Informationen, erreichen Sie uns unter:
05601/87211 oder heidenreich@gesundheitszentrum-umbach.de

Darüber hinaus bietet der Präventions und Rehasportverein Baunatal e.V. natürlich auch ein großes und vielfältiges Angebot für Erwachsene und Senioren. Egal ob Fitness oder Gesundheitsorientiertes Training an Geräten, Rehabilitationssport auf Verordnung oder Fun-Kurse, hier findet jeder das passende Angebot entsprechend der eigenen Wünsche und Bedürfnisse.

### Unser Kursprogramm:

Bitte melden Sie sich vorab für gewünschte Kurse und Programme über unsere Internetseite oder per Telefon 05601-960599 an.

**Montag**
17:30 Uhr – 18:00 Uhr Six Pack
18:00 Uhr – 19:00 Uhr Indoor Cycling
19:30 Uhr – 20:30 Uhr Iron System

**Dienstag**
18:00 Uhr – 19:00 Uhr Zirkel-Training
19:10 Uhr – 20:10 Uhr Body-Workout

**Mittwoch**
17:15 Uhr – 17:45 Uhr Six Pack
18:00 Uhr – 18:45 Uhr Functional Training
18:00 Uhr – 19:00 Uhr Indoor Cycling
19:00 Uhr – 20:00 Uhr Rückenfit
19:00 Uhr – 20:15 Uhr Yoga
19:15 Uhr – 20:15 Uhr Iron System

**Donnerstag**
18:00 Uhr – 18:45 Uhr Sling-Zirkel
19:00 Uhr – 20:00 Uhr Zumba
19:00 Uhr – 20:15 Uhr Yoga

Bei Fragen und Anregungen melden Sie sich gern persönlich, schreiben Sie uns eine Mail an info@rehasport-baunatal.de oder telefonisch unter 05601-960599.
www.rehasport-baunatal.de

# Ju-Jutsu

## ASV Baunatal

### Raus aus der Komfortzone

**Mehr Mut durch Kampfsport**

Es gibt Situationen im Leben, in denen eine gewisse Portion Mut gebraucht wird. Für das erste Kampfsporttraining gehört Überwindung dazu, neue Dinge auszuprobieren, vor denen man Angst haben könnte. Das ist völlige normal. Mut zu haben, zahlt sich jedoch aus. Schon nach kurzer Zeit sind die ersten Fortschritte sichtbar. Unser größtes Wachstumspotential liegt immer außerhalb unserer Komfortzone.
Also los geht`s. Vereinbare jetzt dein Probetraining:
**Alliance Sportverein Baunatal / Großenritte in der Hamburger Str. 20:**
Heidi Hoffmann (3. Dan Ju-Jutsu) & Andreas Winkel (5. Dan Ju-Jutsu)
Tel.: 0163 77777 01
Mail: asv-baunatal@gmx.de
Homepage: www.asv-baunatal.de

*Mutig ist nicht derjenige, der keine Angst hat, sondern der, der die Furcht besiegt.*

# Kraftsport

## GSV Eintracht Baunatal

### Abt. Kraftsport / Gewichtheben

**Marvin wieder Hessenmeister**
Am Samstag, den 02.10. fanden in Pfungstadt die Hessischen Meisterschaften der Kinder und Jugendlichen im Gewichtheben statt. Insgesamt kämpften 23 Kinder und Jugendliche um Titel und Medaillen. Mit dabei waren zwei Starter*innen aus Nordhessen. Neben einer Kasseler Starterin war Marvin Rost vom GSV Eintracht Baunatal am Start. Marvin startete in der Klasse bis 50 kg Körpergewicht in der Altersklasse bis 13 Jahre. Coronabedingt war dies der erste Wettkampf seit einem Jahr. Trotzdem konnte Marvin aber einen sehr guten Wettkampf zeigen. Im Reißen gelangen ihm drei gültige Versuche. Im Besten Versuch brachte er 23 kg zur Hochstrecke. Besonders erfreulich, ist die hohe Technikpunktzahl von 8,5, die er erhielt. Bei Kindern wird nicht nur die gehobene Last bewertet, sonders speziell die technische Ausführung. Damit ist das gehobene Gewicht nicht der entscheidende Faktor für eine Platzierung. Im Stoßen wurden auch alle drei Versuche gültig bewertet. Mit 34 kg und einen Technikwert von 7,5 konnte er sich den 1. Platz in seiner Alters- und Gewichtsklasse sichern.
Aufgrund der geringen Teilnehmerzahlen wurden leider alle Gewichtsklassen der Kinder gemeinsam bewertet. Durch diese Bewertung wurde Marvin abschließend dritter. Wir gratulieren Marvin recht herzlich und wünschen ihm weiterhin viel Spaß und Erfolg im Gewichtheben.

# Leichtathletik

## GSV Eintracht Baunatal

### Einladung zur Jahreshauptversammlung

Der Vorstand der GSV Eintracht Baunatal lädt alle Leichtathletik-Vereinsmitglieder, fristgemäß, zur Jahreshauptversammlung 2019/2020 am Mittwoch, den 27.10.2021 um 19.30 Uhr in die Geschäftsstelle des GSV, Am Sportplatz 1 in 34225 Baunatal-Großenritte ein.

**Folgende Tagesordnung ist vorgesehen:**

1. Begrüßung
2. Eröffnung der Mitgliederversammlung
3. Feststellung der ordnungsgemäßen Einladung
4. Feststellung der Beschlussfähigkeit
5. Genehmigung der Tagesordnung
6. Ehrung
7. Jahresberichte des Vorstands für die abgelaufene Jahre 2019/2020
8. Finanzberichte der Jahre
9. Berichte der Rechnungsprüfer
10. Aussprache über die Berichte
    a. Entlastung des Vorstands
    b. Neuwahl des Vorstands
    c. Bericht über die Vereinsziele
11. Aussprache über die Vereinsziele
12. Satzungsgemäß gestellte Anträge
13. Verschiedenes
14. Schlusswort des Vorsitzenden

Wir würden uns freuen, wenn viele Mitglieder an der Mitgliederversammlung teilnehmen würden.

Mit sportlichen Grüßen, für den Vorstand der Abteilung Leichtathletik,
Michael Birkelbach

## KSV Baunatal

### 33. Breunaer Volkslauf am 9.10.2021

Endlich noch ein Lauf der eigentlich im Rahmen des Nordhessencup stattfinden sollte.Der TSV Breuna hat ein tolles Konzept gehabt und den Lauf auf zwei Tage aufgeteilt, Samstags für die Kids und Sonntags für die Erwachsenen Läufer. So haben es auch 9 Kids aus der Leichtathletik Abteilung nach Breuna geschafft um dort beim bisher einzigem Lauf des Nordhessencups (von eigentlich 17) anzutreten, der dieses Jahr für Kinder angeboten worden ist.
Die Platzierungen und gerade die Zeiten von unseren KSV Teilnehmern können sich sehen lassen. Bei den Bambinis waren es Luise und Maximilian auf Platz 1, Neyla knapp dahinter auf Platz 2, gefolgt von Enni und Jonah.
Über 1000m legte bei der U10 Alia Hodzic vom Start ein starkes Rennen vor, sie lag deutlich in Führung konnte aber die Pace nicht bis zum Schluß halten und wurde von den anderen Konkurentinnen eingeholt, belegte einen guten 5 Platz, gefolgt von Lara Recht und Luisa Hauptmann. Einen Start Ziel Sieg legte Lisa Naumann in der U14 mit einer tollen Laufzeit unter 4min hin.

| **400m** | **Zeit** | **Platz** |
|---|---|---|
| Luise Schleider | 00:01:26 | 1.WU8 |
| Neyla Wedemeyer | 00:01:33 | 2.WU8 |
| Enni Sophia Fares | 00:01:41 | 4.WU8 |
| Maximilian Kurz | 00:01:32 | 1.MU8 |
| Jonah Schmidt | 00:02:01 | 5.MU8 |

| **1000m** | **Zeit** | **Platz** |
|---|---|---|
| Alia Hodzic | 00:04:30 | 5.WU10 |
| Lara Vanessa Recht | 00:04:36 | 6.WU10 |
| Louisa Hauptmann | 00:04:53 | 7.WU10 |
| Lisa Marie Naumann | 00:03:55 | 1.WU14 |

*Die KSV Mädels mit tollen Platzierungen bei der U8 Siegerehrung in Breuna*

# Marathon

## KSV Baunatal

### Trailgame in Bad Iburg am 09.10.2021

*Uwe Neudert hatte viel Spaß an seiner Teilnahme beim Trailgame.*

Am Fuße des Teutoburger Waldes, in und um Bad Iburg im Landkreis Osnabrück, fand ein neuartiges Laufevent für die Freunde des Geländelaufs statt: Das Trailgame. Genau das Richtige für Uwe Neudert. Aus fünf zur Auswahl stehenden Distanzen suchte er sich den „Plan B Trail" über insgesamt 50 Kilometer heraus. Dabei war eine 12,5 Kilometer lange Runde mit 450 Höhenmetern viermal zu absolvieren.

Das Besondere war zum einen: Für jede Runde war eine Maximalzeit von 125 Minuten zu unterbieten – für Uwe kein Problem! Zum anderen wurde nur die letzte Runde gewertet. Drei Runden Anlauf für eine Runde im Wettkampfmodus! Das erforderte viel Ausdauer, woran es einem erfahrenen Läufer wie Uwe nicht mangelte.

Ergebnis Plan B Trail (12,5 km Wertung, insgesamt 50 km, 39 TN):
Uwe Neudert 1:06:47 Std. 5. Master Men 10. Männer

*Eva Lassak und Gerd Kühlewind, befreit vom Wettkampfstress, beim Elbtal Weinlauf in Sachsen*

### 17. Elbtal Weinlauf am 09.10.2021

Vier Wochen nach dem Bodoc-Lauf in Rheinhessen verschlug es Eva Lassak und Gerd Kühlewind in das sächsische Elbland, wo sie am 17. Elbtal Weinlauf, veranstaltet vom SV Elbland Coswig-Meißen e.V., teilnahmen.

Die Veranstaltung wurde als genussorientierter Landschafts- und Erlebnislauf ohne Platz- und Zeitwertung ausgetragen. Die malerische Landschaft und der Genuss der sächsischen Weine standen im Vordergrund. Die Strecke verlief im Elbtal entlang der "Sächsischen Weinstraße" sowie in den angrenzenden Weinbergen.

Eva und Gerd legten ganz entsptannt 17 Kilometer von Seußlitz nach Meißen zurück. In den sonnenbeschienenen Weinbergen mussten einige Höhenmeter absolviert werden, aber an etlichen Versorgungspunkte konnten sie sich mit den örtlichen Weinen stärken.

### 33. Breunaer Volkslauf am 09.+10.10.2021

Starts an zwei Wettkampftagen, Online-Anmeldung im Vorfeld, 3G-Nachweis, begrenzte Teilnehmerzahl, Wellenstarts, keine Möglichkeit, die Umkleiden und Duschen zu nutzen, keine Siegerehrungen! Unter diesen pandemiebedingten Voraussetzungen konnte der 33. Breunaer Volkslauf stattfinden, nachdem er im Vorjahr abgesagt und in diesem Jahr vom ursprünglich geplanten Termin, dem 18.05.2021, in den Herbst verlegt wurde.

164 Teilnehmerinnen und Teilnehmer, darunter auch 5 Läufer der Marathonabteilung, ließen sich von all diesen Bestimmungen nicht abschrecken. Vielmehr freuten sie sich, sechs Wochen nach dem Volkslauf des WVC Kassel wieder an einen realen Wettkampf in der Region teilnehmen zu können.

Dirk Götte startete am Samstag über 5 und am Sonntag über 10 km. Ebenfalls im Teilnehmerfeld der längeren Strecke befand sich Guido Wagner.

Auch Alexander Kellner und Roland Schröder waren schon beim WVC-Lauf aktiv. In Breuna führte sie der Halbmarathon zur Malsburg und zurück. Alexander bewies einmal mehr seine Topform und konnte mit einer schnellen Zeit von 1:24:56 Std. glänzen.

Roland Schröder war bei seinen vorherigen drei Teilnahmen am Halbmarathon des Malsburglaufs noch nie schneller als bei seinem jüngsten Lauf. Mit Thomas Schneider war ein weiter Läufer auf der Langstrecke unterwegs.

Insgesamt sprangen 4 Altersklassensiege für die KSV-Starter heraus, allerdings waren die Teilnehmerzahlen im Vergleich zur Vor-Coronazeit relativ bescheiden.

**Ergebnis 1. Lauf über 5 km (34 TN):**

| | | | |
|---|---|---|---|
| Dirk Götte | 28:06 min. | 3. M50 | 20. M |

**Ergebnisse 2. Lauf über 10 km (23 TN):**

| | | | |
|---|---|---|---|
| Guido Wagner | 45:06 min. | 2. M40 | 6. M |
| Dirk Götte | 54:41 min. | 1. M50 | 12. M |

**Ergebnisse Halbmarathon (41 TN):**

| | | | |
|---|---|---|---|
| Alexander Kellner | 1:24:56 Std. | 1. M35 | 3. M |
| Roland Schröder | 1:28:10 Std. | 1. M50 | 4. M |
| Thomas Schneider | 1:42:07 Std. | 1. M55 | 14. M |

# Rehasport

## KSV Baunatal

KSV Baunatal e.V. - **Reha-Sport-Abteilung**
Altenritter Straße 37, 34225 Baunatal
www.reha-sport.ksv-baunatal.de
**Mail: reha-sport@ksv-baunatal.de**
**Reha-Sport (Orthopädie, Lunge, Neurologie, Gefäßsport und Krebsnachsorge)** unter (0171) 6255769, Frau Tanja Werner
**Herzsport, Reha-Sport PLUS(Orthopädie mit „Zusatzleistung Gerätetraining")& Psychiatrie** unter (0561) 570599-0**,** Frau Katrin Eschstruth
Gern beantwortet Ihnen das Reha-Sport-Team auch Fragen per E-Mail: **reha-sport@ksv-baunatal.de**

### Wir „bosseln" wieder!

**Trainingszeit & -ort:** Donnerstag von 9.00-11.30 Uhr in der Waldsporthalle in Rengershausen
**Was ist eigentlich Bosseln?**
Es ist Eisstockschiessen auf eine 14 Meter entfernte Holzdaube, nur nicht auf Eis, sondern auf normalem Sporthallenboden. Also etwa wie Eisstöcke aus Bayern, aber mit Borsten an der Unterseite, damit man auf normalen Hallenböden spielen kann. Dieser Sport ist im Hessischen Rehasport Verband weit verbreitet.

*Unsere Bossel-Gruppe in 2019*

### Angebot für Reha-Sport-Mitglieder

Reha-Sport-Mitglieder, die **keine** Verordnung mehr vom Arzt erhalten und länger als 12 Monate Mitglied im Verein sind, können ab sofort an unserer neuen Gymnastik-Gruppe (Orthopädie) teilnehmen.
**Trainingszeit & -ort:** Dienstag von 11.30-12.30 in der KSV Sportwelt

## Präventions- und Rehasportverein Baunatal e.V.

Stettiner Straße 4, 34225 Baunatal

### Was ist Rehasport?

Rehasport ist eine gesundheitsorientierte Gymnastik in der Gruppe, bei der Sie Übungen erlernen, die Ihnen im Alltag helfen und Ihnen mehr Lebensfreude verschaffen. Zugleich werden Gelenke und schmerzende Körperbereiche mobilisiert und gekräftigt. Der Rehasport ist auf Ihren körperlichen Allgemeinzustand abgestimmt. Angeleitet werden Sie von qualifizierten Übungsleiterinnen- und leitern, die Sie betreuen und ihr Gesundheitskompass sind. Wir sind Ihr Gesundheitspartner! Kommen Sie gern vorbei und überzeugen Sie sich.

### Bei uns findet der Rehasport live statt.

**Und so funktioniert´s:**
• Ihr Arzt stellt Ihnen eine Verordnung für Rehasport aus

- Sie reichen die Verordnung bei Ihrer Krankenkasse ein und diese genehmigt sie
- Unter der Nummer 05601-87211 vereinbaren Sie telefonisch einen Beratungstermin bei uns
- In einem persönlichen Beratungsgespräch werden Ihre Defizite besprochen und dann werden Sie in eine feste Rehasportgruppe eingeteilt.

### Ihre Gesundheit liegt uns am Herzen!

**Bei uns findet der Rehasport unter den vorgegebenen Hygienemaßnahmen regelmäßig statt.**
**Wir sind für Sie da!**
**Bleiben Sie gesund!**

### Wir beraten Sie gerne im Sport- und Gesundheitszentrum Umbach!

**Beratungszeiten:**
Montag: 11:00 - 12:00 Uhr
Dienstag: 11:00 - 12:00 Uhr und 15:00 - 16:00 Uhr
Mittwoch: 18:00 - 19:00 Uhr
Donnerstag: 11:00 - 12:00 Uhr und 15:00 - 16:00 Uhr
**Telefonische Terminvereinbarung unter** 05601-87211
**Ansprechpartnerin:** Denise Engelbrecht
Kommen Sie vorbei! Wir freuen uns auf Sie.
Bei Fragen und Anregungen melden Sie sich gern persönlich, schreiben Sie uns eine Mail an info@rehasport-baunatal.de oder telefonisch unter 05601-960599.

# Schach

## Schachklub Baunatal 1963 e.V.

### Schachaufgabe

Was würden Sie mit Schwarz ziehen?

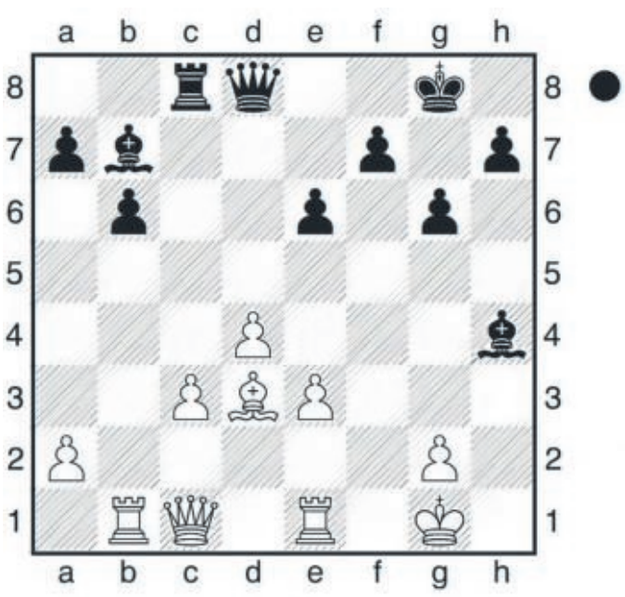

(Die Lösung finden Sie weiter unten.)

### 960er-Schach

Nach dem üblichen freien Spielen fand letzten Freitag das 960er-Schachturnier statt. Bei sieben Teilnehmern konnte erneut Alexej Sharikow seine aktuell hervoragende Form zeigen und gewann wieder alle seine sechs Partien. Mal wieder holter er damit 100 % der möglichen Punkte. Hinter dem momentanen Seriensieger kam Werner Meyn mit 4 Punkten auf den zweiten Platz. Die weiteren Teilnehmer waren Jürgen Flörke (3,5), Jörn Hödtke (3), Peter Gibhardt (2,5), Andreas Kotezki (2) und Schachfreund Dragen.

### Schachbezirk Nordhessen

Letzten Freitag fand ebenfalls die Auslosung zu den Mannschaftskämpfen im Schachbezirk statt. Somit stehen jetzt die Mannschaftsspiele bezüglich der jeweiligen Gegner auch fest. Die einzelnen Paarungen können Interessierte auf unserer Internetseite nachsehen. Für Baunatal 3 gibt es noch eine Änderung gegenüber den ursprünglich veröffentlichten Termine, aufgrund einer zusätzlichen Mannschaft in der Liga gibt es zwei Termine zusätzlich, an einem bisherigen ist Baunatal dafür spielfrei.

### Nächste Vereinsabende

Bitte beachten Sie, dass sich die aktuelle Situation noch nach Abgabe des Artikels ändern kann und die Vereinsabende nicht stattfinden können. Unsere Homepage ist in der Regel aktueller.
Freitag, der 22.10. ab 18:30 freies Spielen, ab 20:00: Blitz-Turnier sowie freies spielen
Freitag, der 29.10. ab 18:30 freies Spielen, ab 20:00: 960er-Schach-Turnier sowie freies spielen
Die weiteren Termine stehen auch auf unserer Homepage: http://www.**schachbaunatal.de**
Bitte beachten Sie die Corona -Regeln, Sie finden diese auf unserer Internetseite oder können Sich bei unserem Vereinsvorsitzenden Jörn Hödtke informieren.
Wir treffen uns und spielen im Vereinshaus Altenritte, Ritter Straße 1, 34225 Baunatal. Jede und jeder ist bei uns gerne gesehen. Schach ist eine der wenigen Sportarten, bei der das Alter und das Geschlecht keine Rolle spielt. Sie können (noch) kein Schach? Kein Problem, bei uns können sie das „königliche Spiel" lernen.
Bei Fragen oder Anregungen können Sie gerne Kontakt mit unserem 1. Vorsitzenden Jörn Hödtke aufnehmen. (Tel.: 0173 2945001)

### Lösung der Schachaufgabe

28... Lg3 (nach Lxe1 hätte Schwarz nur einen Bauern mehr) , Weiß gab auf.[z. B. 29.Te2 (deckt g2 und soll Platz für den König schaffen) 29... Dh4 30.Teb2 Dh2+ 31.Kf1 Dh1+ 32.Ke2 Dxg2+ 33.Kd1 Lf3+ 34.Le2 Df1+ 35.Kc2 Dxe2+ 36.Kb3 Db6+ 37.Kc2 Le4+ 38.Kd1 Df1+ 39.Kd2 Dd3#].
(Gerigk - Moehn, USV Dresden - MSA Zugzwang, 11.03.2018)
Haben Sie Fragen zu dieser oder anderen Stellungen? Stellen Sie diese doch am nächsten Vereinsabend

**Lust auf Schach - wir freuen uns auf Ihr Kommen am Freitag!**

# Schützen

## Schützenverein Großenritte 1924 e.V.

### Zweiter Sieg im zweiten Wettkampf

Die LG Auflageschützen punkteten auch in ihrem zweiten Wettkampf souverän in der Bezirksliga und gewannen gegen den SV Hegelsberg-Vellmar 1 deutlich mit 6 Ringen.
Das Team um Mannschaftsführer Bernd Langebach legte dieses Mal noch eine Schippe drauf und schoss mit insgesamt 938,7 Ringen wieder das beste Ergebnis in dieser Runde. Auf Willi Gerber, der sich mit einem sehr guten Ergebnis im 1. Wettkampf einen Mannschaftsplatz erkämpft hatte, war erneut Verlass. Er traf 30 mal die 10 und schoss mit Zehntelwertung insgesamt 311,6, einen Zehntel mehr als Jörg Peter, der im Training auch schon über 316 Ringe erreicht hatte. Bester an diesem Abend war jedoch Bernd Langebach mit persönlicher Bestleistung und hervorragenden 315,6 Ringen.
Die Mannschaft komplett machten noch Werner Neurath und Hans-Jürgen Heimeroth, die dieses Mal als Ersatz angetreten waren.
Wenn das Team dieses Niveau halten kann, wird es schwierig werden, es zu schlagen.

**Bezirksliga:**

| | |
|---|---|
| SV Großenritte I : SV Hegelsberg-Vellmar 1 | 338,7 : 332,9 |
| Bernd Langebach | 315,6 Ringe |
| Wilhelm Gerber | 311,6 Ringe |
| Jörg Peter | 311,5 Ringe |
| Werner Neurath | 308,5 Ringe (Ersatz) |
| Hans-Jürgen Heimroth | 304,1 Ringe (Ersatz) |

### Termine:

Donnerstag, 14.10.2021 Vereinsabend Hessischer Hof

### Ausblick Vereinsleben sportlich und gesellschaftlich 2021

Die Vorgaben und das Pandemiegeschehen erlauben es zurzeit wieder, wie bereits bekannt, dem Schießsport unter Einhaltung entsprechender Regeln und Vorgaben nachzukommen. Die Großenritter Schützen nehmen daher auch mit zwei Luftdruckwaffenmannschaften an den Rundenwettkämpfen teil und trainieren regelmäßig. Dazu treffen sich die Schützen auf dem Schießstand in der Stadthalle. Aber auch der Stand im Hess. Hof kann wieder unter bestimmten Voraussetzungen genutzt werden.
Informationen dazu erteilen der Sportleiter Waldemar Vossler und der Jugendleiter Jörg Peter sowie die Mannschaftsführer gerne auch am Vereinsabend. Hierzu sind die Schützinnen und Schützen herzlich eingeladen, sich bei Interesse zu informieren.
Leider mussten auch in 2021 viele gesellschaftliche Veranstaltungen wieder ausfallen. Umso erfreulicher ist es, dass der Vereins- und Damenabend wieder stattfinden kann und regen Zuspruch erhält. Veranstaltungen mit einer höheren Anzahl an Teilnehmern und Teilnehmerinnen in Innenräumen werden jedoch in diesem Jahr aus Sicherheitsgründen nicht mehr durchgeführt werden.
Nach Abwägung der zur Verfügung stehenden Möglichkeiten und den vorhandenen Risiken hat der Vorstand dies so entschieden. Neben der Mitgliederversammlung wird auch ausnahmsweise die Königsfeier auf das Frühjahr 2022 verlegt. Für diese besondere Vorsicht und Maßnahme bittet der Vorstand um Verständnis und Geduld.
Da aber der Wunsch, etwas gemeinsam zu unternehmen, von vielen Seiten geäußert wurde, haben die Schützendamen am Vereinsabend spontan entschieden, dass man sich im Freien zu einer Wanderung treffen wird.
**Als erster Termin ist der 31.10.2021 geplant. Treffpunkt ist um 10.00 Uhr am Hess. Hof**
Die Tour wird uns in bekannte Gefilde führen und je nach Lust und Laune ca. 10 km oder auch etwas mehr betragen. Verpflegung für unterwegs, wetterfeste Kleidung und festes Schuhwerk sind bitte mitzubringen.
So hoffen wir noch auf entsprechend schönes Wetter und freuen uns auf einen gemeinsamen Ausflug an der frischen Luft.
Hierzu wird herzlich eingeladen.
Ev. zu erfüllende Bedingungen und Regularien werden noch bekannt gegeben.

# Tanzen

## TSG Baunatal

### ABSAGE des Märchenballs 2021 wegen Corona

Die fortdauernden Beschränkungen infolge der Corona-Pandemie bieten uns keine sichere Perspektive für die Durchführung dieser Veranstaltung, weshalb sich der Vorstand der TSG Baunatal schweren Herzens gegen die diesjährige Durchführung des Märchenballs im Dezember 2020 entschieden hat. Die allseits geschätzte besondere Ballatmosphäre wäre unter den jetzigen Bedingungen nicht einmal ansatzweise zu erreichen.
Wir hoffen auf Ihr Verständnis und blicken bereits jetzt voller Optimismus auf den Märchenball im kommenden Jahr.

Der TSG Vorstand

### Altersgerechte Angebote für den Tanzsport-Nachwuchs

Die TSG Baunatal bietet nicht nur für Erwachsene und Jugendliche, sondern auch für Kinder verschiedener Altersgruppen altersgerechte Tanzangebote. Unter der Leitung der **Tanzpädagogin Sarah Weintraut** erlernen Kinder, diese Energie in die richtigen Bahnen zu lenken.
Wir beobachten immer wieder, welch enormen Bewegungsdrang Kinder haben. In kleinen, altersgerechten Choreografien sowie Tänzen zu beliebten Kinderliedern, aber auch zu aktueller Musik wird die Konzentration gefördert, werden Auge und Ohren geschult und die Koordination gestärkt.
Die Kinder beteiligen sich auch an der (Mit-)Gestaltung von Veranstaltungen, die sich im Verein jährlich neu ergeben.
Die **Gruppe für Kinder ab 4 Jahren –** trifft sich jeweils **freitags** in der Zeit von 15.00 Uhr bis 15:45 Uhr Haus der Vereine, Am Erlenbach 5, Baunatal-Altenbauna.
Im Anschluss daran (also ab 15:45 Uhr) tanzen die **Grundschulkinder** bis 16.30 Uhr.
Daran anschließend ab 16:30 Uhr tanzen die **Kinder ab 5. Klasse**. Die Kindergruppe „Dance Break" wird von **Pauline Weintraut** geleitet.
Den Tagesabschluss macht die unter der Leitung von der Tanzlehrerin Ksenia Yuzhakova-Khod stehende **Kindergruppe „Standard/Latein für Kinder ab +/- 10 J.**, die ab 17:30 Uhr tanzt.
Wenn sich auch Ihr Kind gerne zur Musik bewegt, kommen Sie doch einfach mal freitags vorbei.
**Ein kostenfreies Probetanzen und/oder ein Einstieg in die Gruppen ist/sind jederzeit möglich!**
Möchten Sie noch mehr Informationen? –
Mailen Sie an**: sarah-weintraut@web.de**,
und/oder rufen Sie uns an!
Andreas Schönebeck, Abteilungsleiter der TSG Baunatal, Tel. 0561/503 99 503.

*Tanz mit!*

### DISCOFOX - Neue Anfängergruppe!

**Immer freitags in der Zeit von 18:30 Uhr bis 19:30 Uhr**, bietet die Tanzsportabteilung des GSV Eintracht Baunatal und des KSV Baunatal Corona-konform eine neue DISCOFOX-Anfängergruppe an.
Vorkenntnisse sind nicht erforderlich.
**WO?** Im Kursraum 4 in der KSV Sportwelt-West, Lübecker Straße 26, 34225 Baunatal.
Weitere Informationen erhalten Sie auf der Internetseite: www.discofox.elc-ltd.de.
Für die Beantwortung etwaiger Fragen wenden Sie sich bitte direkt an: Karin Schließer, Tel.: 0176/41611866.

# Tischtennis

## GSV Eintracht Baunatal

### Herren 3. Kreisklasse

**TSV 1945 Ihringshausen VI - GSV Eintracht Baunatal IV 6:4**
Auch im Fuldatal mussten wir die Punkte nach spannenden Spielen an Ort und Stelle lassen.Nach den ausgeglichenen Spielen im Doppel und der ersten Runde im vorderen Paarkreuz (Witt/Borneis und noch einmal Alex) zogen die Hausherren schnell mit weiteren 4 Erfolgen in den Einzeln zum 6:2 davon. Die letzten beiden Spiele von Rudolph und Eskuche sorgten aber noch für ein bisschen Ergebniskosmetik. Mit einer kleinen Portion mehr Glück wäre auch ein Remis zu vertreten gewesen, aber der Sieg unserer Gastgeber geht schon in Ordnung.

### Damen Kreisliga

**GSV Eintracht Baunatal II - SC Söhre 2018 - Söhrewald II 2:8**
Beim heutigen Spiel unserer Damenkreisligamannschaft gab es leider nichts zu holen. Die Gäste aus Söhrewald erwiesen sich diesmal als zu stark. Die beiden einzigen Punkte für Baunatal erkämpfte Lisa Steinberg in einem spannenden 5. Satz Spiel mit einem 11:9 im Entscheidungssatz gegen Söhrewalds Nr. 2 und in einem weiteren Match mit 3:1 gegen die gegnerische Topspielerin.
Martina Schmitt und Christiane Siebert waren im Doppel noch ganz dicht dran am Punktgewinn, verloren aber unglücklich mit 9:11 im 5. Satz. Die restlichen Einzel von Christiane, Martina, Lisa und Martina Ringsleben gingen allesamt verloren, wobei Martina S. zum 2. Mal an diesem Tage vom Pech verfolgt schien, da im Spiel gegen Söhrewald Nr. 1 auch erst in der Verlängerung des 5. Satzes der Punkt an die Gäste ging.

### Herren Kreisliga

**GSV Eintracht Baunatal II - FT 1897 Kassel-Niederzwehren II 8:8**
Dieses Spiel war wirklich nichts für schwache Nerven. Von vier 5 Satz Spielen gingen 2 an den Gegner und 2 an die Eintracht.
Nach dem ersten Durchgang stand es 6:3 für Niederzwehren, aber dieser Rückstand schien unsere Mannschaft nur anzuspornen.
Die 2. Runde konnte mit 4:2 für uns entschieden werden. Dies bedeutete 7:8 aus Sicht von Baunatal. Die Entscheidung musste somit das 1. HD mit Lennart Reh und Nick Zichler bringen. Mit 11:8, 13:11, 9:11 und 11:4 ging der letzte Punkt nach Hause und beendete die Partie mit einem gerechten Unentschieden.
Es spielten: Wilfried Tonn (1), Rudolf Lemmer, Matthias Engel (1), Lennart Reh (2), Nick Zichler (2), Waldemar Seibel und im 1. HD Reh/Zichler (2), 2. HD Tonn/Lemmer, 3. HD Engel/Seibel.

### Jungen 13 Kreisliga

**FTSV Heckershausen - GSV Eintracht Baunatal 0:10**
Auch gegen Heckershausen gab sich die junge Schülermannschaft keine Blöße und gewann schon fast erwartungsgemäß alle Spiele - diesmal sogar ohne Satzverlust mit 3:0.
Wieder mal eine klasse Leistung!

Es spielten: Lian Stotz (3), Max Gerlach (3), Batuhan Bülbül (3) und im Doppel Stotz/Gerlach (1).

### Herren Kreisliga

**SVH 1945 Kassel V - GSV Eintracht Baunatal II 9:6**

Im zweiten Wochenendspiel unserer 2. Herrenmannschaft musste man sich dem SVH Kassel V am Ende mit 6:9 geschlagen geben. Neben unserem erfahrensten Spieler Wilfried Tonn (3:0), konnten unsere jungen Spieler mit Lennart Reh und Nick Zichler die restlichen 5 Punkte für die Eintracht erspielen.
Lennart und Nick gewannen ihr 2. HD mit 3:1, Lennart seine beiden Einzel mit 3:1 und 3:0 und Nick seine beiden Einzel mit jeweils 3:0. Rudolf Lemmer, Matthias Engel und Waldemar Seibel blieben leider ohne Punktgewinn. Erwähnenswert ist noch das 3. HD mit Engel/Seibel, welches unglücklich mit 8:11 im 5. Satz verloren ging.

## KSV Baunatal

### Vorschau

Begegnungen im Zeitraum vom »13.10.2021« bis zum »19.10.2021«
Im vorgenannten Zeitraum wurden, aufgrund der Herbstferien, keine Spieltermine angesetzt.

### Einladung

zur **Jahreshauptversammlung** der **Tischtennisabteilung** des KSV Baunatal
Donnerstag, den 11. November 2021
um 19:00 Uhr ins
**Vereinshaus Altenritte**, Ritter Straße 1

**Tagesordnung:**

1. Begrüßung
2. Protokollführer benennen
3. Auslage des Protokolls der letzten JHV vom 30.04.2019
4. Bericht aus dem Hauptverein
5. Ehrungen
6. Wahlleiter ermitteln
7. Berichte
   a) des Abteilungsleiters
   b) des Sportwartes
   c) des Jugendwartes
   d) des Kassierers
   e) der Kassenprüfer
   f) des Schriftführers
   g) des Materialwartes
   h) des Jugendtrainers
   i) der Mannschaftsführer
8. Aussprache zu den Berichten und Entlastung des Abteilungsvorstandes
9. Wahlvorschläge zu den einzelnen Ämtern des neu zu ermittelnden Abteilungsvorstandes
10. **Neuwahlen des Abteilungsvorstandes**
11. Ernennung der TT-Delegierten für die Delegiertenversammlung des KSV Baunatal
12. Die Zukunft unserer Abteilung
13. Termine
14. Sonstiges

Anträge, Ergänzungen und Änderungswünsche zur Tagesordnung nur bis 25.10.2021 schriftlich an B. Heise, Kirchbergstr. 7 A, 34132 Kassel oder per E-Mail an bernhardheise@arcor.de.
Wir hoffen, viele Mitglieder an diesem Abend begrüßen zu können!
Baunatal, den 11.Oktober 2021 Die Abteilungsleitung

### Herren 2. Kreisklasse

**KSV Baunatal III - TSV 1896 Guntershausen 3 : 7**

Im Lokalderby gab es für unsere ersatzgeschwächte dritte Mannschaft nichts zu holen. Lobend zu erwähnen ist Alexander Pfeiffer, welcher seine beiden Einzel gewinnen konnte und zudem auch das Eingangsdoppel zusammen mit Hendrik Schwindt .
Die Punkte holten: Schwindt/Pfeiffer, Pfeiffer(2)

### Unsere Trainingszeiten und -Orte ...

**... haben sich wegen der Renovierung der Max-Riegel-Halle verändert:**
**Herren:** freitags 19:30 - 22:00 Uhr
**Schüler/Jugend :** fällt während der Schulferien aus!!!
(**Turnhalle der Bdks in Altenbauna**)
**Die 3-G-Maßnahmen schränken auch unsere Zusammenkünfte ein:**
Die Sporthallen dürfen nur von Genesenen, Geimpften und negativ Getesteten genutzt werden. Entsprechende Nachweise sind unbedingt mitzuführen. (Schüler bringen bitte das Nachweisheft der Schulen mit.)
Jeder ist herzlich eingeladen!
**Jugend:** Hendrik Schwindt, Tel. 0175-5039809
**Erwachsene:** Bernd Harte, Tel. 0561-495442

# Turnen

## GSV Eintracht Baunatal

### Bergturnfest mal anders

Nach 1,5 Jahren ohne Präsenzveranstaltungen, wagten einige wenige GSV'ler die Teilnahme beim Bergturnfest auf dem Sensenstein. Die Veranstaltung fand anders als sonst statt. Jeder Verein absolvierte einen kleinen Parcours im Freien und in der Turnhalle. Dabei stand das Gemeinschaftsgefühl und nicht der Wettkampfgedanke im Vordergrund. Unter anderem wurde mit viel Freude eine Pendelstaffel um die Tischtennisplatte absolviert oder gemeinsam die Hüften beim Hula Hoop geschwungen. In der Turnhalle war ein schöner Parcours aufgebaut, bei dem man die einzelnen Stationen nur als Gruppe überwinden konnte. Am Ende bekam jeder Teilnehmer noch eine kleine Aufmerksamkeit. Es war schön mal wieder bei einer Veranstaltung in Präsenz teilzunehmen.

# Wandern

## KSV Bauntal

### Seniorenwandergruppe

**Oktoberwanderung**

Eine knappe Woche nach der Tagesfahrt zu Armin dem Cherusker, am 6.Okteber 2021, trafen sich die Wanderwilligen zu ihrer regulären Monatswanderung. Der „Sammelbus" nahm diesmal eine andere Tour, lud erst die Wartenden am Friedhof ein, dann Hertingshausen, Großenritte – Aral Tankstelle. So kam es, dass die Altenbaunaer noch richtig nass wurden ehe der Bus sie abholte. Nachdem dann auch noch die „Drei vom Katzensteg" eingeladen waren, ging es auf die Landstraße Richtung Wolfhagen. Man durchfuhr Landau und dann Volkhardinghausen. An der Franzosen–Eiche am Ortsausgang wurden die 10 Langstreckler aus dem Bus komplimentiert. Inzwischen hatte sich Fahrer Ekhards Versprechen, uns in sonnigere Gegenden zu fahren, bewahrheitet, es blieb trocken. Doch unterwegs gab es

nasse Straßen abwechselnd mit trockenen. Die Wolken drohten nur teilweise recht dunkel. Doch die 10 konnten trockenen Fußes durch eine wunderschöne Waldlandschaft nach Braunsen wandern. Von dort war die Strecke die gleiche wie bei den 21 Kurzstrecklern. Entlang der Twiste ging der Weg Richtung Naturschutzgebiet „Vorsperre-See". Man konnte aus einer Hütte die verschiedenen Vogelarten betrachten, die hier in diesem Vogelschutzgebiet in Ruhe leben oder rasten können. Es gab Silberreiher und Löffelenten. Sogar 3 Schwäne haben wir beobachtet, doch Lohengrin saß nicht darauf. Nachdem wir unter der B 450 die Brücke durchlaufen hatten, wurde auch der Weg langsam fester, sehr schön für den Rollator.

*Auch die Durchfahrer müssen einmal ins rechte Licht gerückt werden*

Es waren zwar nur 5 km von Braunsen bis zum Ziel – aber man merkte, dass der Zahn der Zeit an uns genagt hatte. Die vielen schönen Bänke am Rand des Uferweges wurden doch öfters mal kurz ausprobiert. Der Randweg hoch über dem See, viele neue Gebäude mit Einkehrmöglichkeiten, Umkleide- und Duschmöglichkeiten am Strandbad -alles kam mir fremd vor, gab es bei unserer letzten Wanderung am 5. Sept. 2012 noch nicht, der Rundweg war damals tiefer gelegen, denn wir haben am Ufer gestanden und zugesehen, wie ein Ehepaar versuchte, ihrem Hund das Schwimmen und Stöckchen holen im Wasser beizubringen.

Doch jeder Weg endet einmal. Er war schön gewesen, trocken, teils sonnig und geruhsam. Kurz vor dem Insel-Café holten uns die Langstreckler ein. Als alle drinnen einen Platz gefunden hatten, konnten Getränke geordert werden. Der Laustärkepegel schwoll an und Spartenleiter Werner Ewald nutze seine Trillerpfeife, um sich Gehör zu verschaffen. Er begrüßte seine Getreuen, gab die nächsten Termine bekannt. Am nächsten Mittwoch, 13.10 findet um 12,00 Uhr in der Linde eine Vorstandssitzung statt, am Donnerstag, 21.10. ist Vorwandern, und **die nächste Wanderung am 4. November nach Ippinghausen zum Schlachteessen ist an einem Donnerstag!** Dann wurde den Geburtstagskindern des Vormonats gratuliert und auch dem aktuellen am Wandertag. Das Ständchen fiel noch immer aus. Dann kamen auch schon die Essen. Bei nur einer, wenn auch sehr flotten, Bedienung, dauerte es halt etwas, was so einzelne verärgerte und dann gab es auch noch eine kleine Panne, es waren nur 38 statt 39 Essen bestellt worden. Ein kleiner Disput – doch dann kehrte wieder Ruhe und die gefräßige Stille ein. Gegen 18,00 Uhr wurde zum Aufbruch geblasen. Ein kurzer weg über die Seebrücke zum Parkplatz mit Bus. Ein wunderschöner Herbstwandertag war vorüber.

*Die Kurzstreckler bei einer kurzen Verschnaufpause*

## Impressum

**Baunataler Nachrichten:** Wochenzeitung für die Stadt Baunatal mit öffentlichen Bekanntmachungen der Stadtverwaltung. Die Baunataler Nachrichten mit den öffentlichen Bekanntmachungen erscheint wöchentlich.

**Herausgeber:** Verlag Dierichs GmbH & Co. KG; Frankfurter Str. 168, 34121 Kassel, Tel. 0561 / 203-00

**Redaktion:** Tel. 0561 / 203-1728, Fax 0561 / 203-2138 E-Mail: gemeindeblatt@hna.de

**Kundenservice:** Tel. 0800 / 203-4567, Fax: 0800 / 203-2193 (jew. kostenfrei) E-Mail: anzeigenannahme@hna.de

**Herstellung:** Zeitungsdruck Dierichs GmbH & Co. KG

Verantwortlich für den amtlichen Teil: die Bürgermeisterin, verantwortlich für den weiteren redaktionellen und Anzeigenteil: Miriam Donnert, Verlag Dierichs GmbH & Co. KG., Frankfurter Straße 168, 34121 Kassel. (zugleich ladungsfähige Anschrift für alle Verantwortlichen)

Innerhalb des Verbreitungsgebietes werden die Baunataler Nachrichten kostenlos an jeden normal erreichbaren Haushalt zugestellt. Im Bedarfsfall Einzelstücke durch den Verlag zum Preis von € 2,50 inklusive Postversand (innerhalb Deutschlands). Ein Abonnement zum Preis von € 37,44/Jahr ist möglich. Für unaufgefordert eingereichte Manuskripte, Fotos und/oder Datenträger übernimmt der Verlag keinerlei Gewähr oder Haftung und sendet diese nicht zurück. Artikel müssen mit Namen und Anschrift des Verfassers gekennzeichnet sein. Gekennzeichnete Artikel geben die Meinung des Verfassers wieder, der auch verantwortlich ist. Schadensersatzansprüche sind ausgeschlossen.

**Geschäftsbedingungen:** Aufträge werden zu den Allgemeinen Geschäftsbedingungen für Anzeigen und Fremdbeilagen in Zeitungen und Zeitschriften und zu den zusätzlichen Geschäftsbedingungen des Verlages ausgeführt (siehe z. Zt. gültige Preisliste)

**Zusatzfarben:** HKS-Farbfächer Z bzw. annähernder Aufbau aus der Euro-Skala. Pantone-Farben können nicht verwendet werden. Sonderwünsche nur nach Vereinbarung. Farbabweichungen berechtigen nicht zu Ersatz- bzw. Minderungsansprüchen.

# Aus unserem aktuellen Angebot

**Solange der Vorrat reicht!**

HNA SHOP

## Das Märchen-Malbuch der Region Nordhessen Teil 1 & 2

Liebevoll gestaltetes Malbuch zu den Märchen der Gebrüder Grimm.

Viel Platz zum Ausmalen und Kreativ werden. Passend zu jedem Motiv bekommen Sie einen kleinen Einblick in das Märchen.

**je 4,90 €**

KOLLEKTION HNA KOLLEKTION

## HNA Filztasche

Ihr praktischer Alltagshelfer in Anthrazit.

Maße ca.
B 35 x H 30 x T 25 cm

**7,90 €**
**für Abonnenten**

**9,90 €**
**für Nichtabonnenten**

## Die große und kleine HNA-Filztasche – als Set

Ob für den Einkauf, den Transport des Leerguts oder zum Aufbewahren – die graue HNA Filztasche in Groß und Klein im Set.

Große Tasche:
30 x 35 x 25 cm (H/B/T)

Kleine Tasche:
21 x 25 x 11 cm (H/B/T)

**11,90 €**
**für Abonnenten**

**13,90 €**
**für Nichtabonnenten**

## Ihre Flaschentasche – in klein

Ab sofort erhalten Sie unsere praktische Filztasche auch als Flaschentasche! Perfekt für Ihren Einkauf, den Transport des Leerguts oder zum Aufbewahren

„Durstlöscher" für sechs 0,5-Liter-Flaschen:
14 x 23 x 12 (H/B/T)

**5,90 €**
**für Abonnenten**

**7,90 €**
**für Nichtabonnenten**

## HNA-Filzkorb „rund" in grau

Der HNA-Filzkorb hat die optimale Größe für den gedeckten Tisch. Ob beim Frühstück für Brötchen oder für Ihr Obst und Gemüse.

Auch im Wohnzimmer, im Bad oder am Arbeitsplatz sind die Filzkörbe vielseitig einsetzbar.

**7,90 €**
**für Abonnenten**

**9,90 €**
**für Nichtabonnenten**

**Aktuell können Sie unsere Produkte ausschließlich telefonisch bei unserem Kundenservice unter 0800 2034567 bestellen**

Günther PFLÜGER TEXTILPFLEGE GmbH
hygienezertifizierter Meisterfachbetrieb
WIR SIND FÜR EUCH DA!
Pflüger reinigt, wäscht und mangelt
Berufsbekleidung nach RKI
1 A Hemdendienst
Lederreinigung
tägl. Federbettenwäsche und Matratzenbezüge
Gardinen waschen und reinigen, auch mit Abnehmen und Anbringen
Teppich- und Polsterreinigung
Zentral-Ruf: 0 56 04 / 53 34
Baunatal
Joh.-Sigm.-Schuckert-Straße 1
gegenüber REWE Eingang
Kassel
Holländische Straße/
Ecke Mombachstraße 33
www.pflueger-textilpflege.de

Konrad Rudolph GmbH
Über 125 Jahre
• Dacheindeckungen
• Wärmedämmarbeiten
• Bauklempnerei
• Fassadenbekleidung
• Flachdachabdichtung
• Dachreparaturen
34270 Schauenburg · Tel. 05601 925210
E-Mail: info@konrad-rudolph-gmbh.de
www.konrad-rudolph-gmbh.de

Schröder Dach
Dachdeckermeisterbetrieb
• Neueindeckung – Dämmarbeiten nach EnEV
• Reparaturen
• Rinnenarbeiten
• Dach-, Wand-, Abdichtungstechnik
Waimersbergstraße 7
34225 Baunatal-Rengershausen
Telefon 05 61 / 49 47 50
info@schroederdach-baunatal.de

Suche Flachdach- und Garagenabdichtungsarbeiten, Fliesen-,Trockenbau- und Renovierungsarbeiten
Fa. Türel Özcan
05601 4892 oder 0171 1942562

**Waschmaschinen,** Herde, Trockner, usw. **NEUGERÄTE als B-Ware** oder **GEBRAUCHTE**, Fa. TM-Store, Zur Tintenmühle 3, 34466 Wolfhagen-Ippinghausen, Tel.: 05692 - 9939472, Mo-Fr 10-18 Uhr, Sa 09-14 Uhr, **WWW.TM-STORE.DE**

Wir kaufen
Wohnmobile + Wohnwagen
03944-36160
www.wm-aw.de
Wohnmobil-Center Am Wasserturm Fa.

## Immobilien

Immobilienmakler BAUNATAL
die 5 ImmoAgentur GmbH
Bewertung · Beratung · Verkauf
34225 Baunatal - Kirchbaunaer Str. 5
www.die5immoagentur.de
0561.503346-25

*Achten Sie auf Kinder im Straßenverkehr!*

www.JÜTTE.com
Ihr Partner im Tiefbau...
• Bagger- und Fuhrbetrieb
• Containerdienst
• Baustoffentsorgung- u. Recycling
• Abbrucharbeiten
34233 Fuldatal, Mönchswiese 3
Tel. 0561 50614150

BAUNATALER NACHRICHTEN
Gezielt planen – mit Erfolg werben
Wir beraten Sie gerne bei der Planung und Durchführung Ihrer Werbemaßnahmen in den Baunataler Nachrichten.
Ihr Ansprechpartner:
Sascha Bierschenk
Telefon 0561 203-1588
Fax 0561 203-2269
E-Mail: sascha.bierschenk@hna.de

MARMOR | FRANKFURTH
GESTALTUNG | IN STEIN
Natürlichkeit in seiner schönsten Form
Am Mühlengraben 18 · 34225 Baunatal-Großenritte
Tel. 05601 8566 · E-Mail: info@frankfurth.de · www.frankfurth.de

Pflegen. Begleiten. Beraten.
0561 313103

www.diakoniestationen-kassel.de
In Kassel, Baunatal und Niestetal.
Erfahren und leistungsstark.
Diakoniestationen Kassel

## Information Bilder

Bitte beachten Sie bei der Online-Datenübermittlung für die Baunataler Nachrichten, dass Ihre Bilder die erforderliche Qualität aufweisen.

Die Bilder sollten bei einer Breite von 10 cm eine Auflösung von 300 dpi haben.

**Bilder die nicht die erforderlichen Parameter aufweisen, bleiben ohne Benachrichtigung unberücksichtigt.**

Wir bitten um Ihr Verständnis.

*Redaktion Baunataler Nachrichten*